القبس

رئيس التحرير
محمد جاسم الصقر

٣٦ صفحة
١٠٠ فلس

غير مخصص للبيع

الاثنين ٥ شوال ١٤١٨ هـ - الموافق ٢ فبراير (شباط) ١٩٩٨ - السنة السادسة والعشرون - العدد ٨٨٤٣ - الكويت

AL - QABAS, Monday 2 Feb. 1998 - 26th Year - No. (8843) - KUWAIT

الأمير استقبل وزيرة الخارجية الاميركية بحضور الشيخ سعد

الكويت: تأييد كامل للموقف الاميركي
أولبرايت: أسابيع لا أيام للحسم مع العراق

الكويت - خضير العنزي، واشنطن - هشام ملحم، عمان، طهران، بغداد - وكالات:

دعت دولة الكويت المجتمع الدولي لاقناع العراق بالوفاء بالالتزامات التي حددتها القرارات الدولية لتدمير اسلحة الدمار الشامل العراقية «من خلال حل دبلوماسي مفضل للازمة التي افتعلها العراق وذلك حتى يجنب شعبه المعاناة التي يمكن ان تنتج عن الخيارات التي قد يتطلبها الموقف طالما اصر النظام العراقي على مواصلة تحديه لارادة المجتمع الدولي».

واعلنت دولة الكويت «دعمها الموقف الحازم للولايات المتحدة وحرصها على ضرورة احترام العراق للمنظمة الدولية وقراراتها والالتزام بتنفيذها»، وذلك في بيان صدر بعد استقبال سمو امير البلاد لوزيرة الخارجية الاميركية مادلين اولبرايت بحضور سمو ولي العهد ورئيس مجلس الوزراء الشيخ سعد العبدالله السالم الصباح. وقد حضر اللقاء المستشار بمكتب سمو الامير الشيخ جابر مبارك الحمد الصباح ووزير الدولة لشؤون مجلس الوزراء ووزير الخارجية بالنيابة عبدالعزيز دخيل الدخيل وسفير الولايات المتحدة الاميركية لدى دولة الكويت. وقد اذاع الدخيل هذا البيان بعد انتهاء المحادثات ليل امس. (تفاصيل ص٣و١٩و٢٠)

وبدوره نقل المتحدث باسم وزارة الخارجية الاميركية جيمس روبن في مؤتمر صحفي عن وزيرة الخارجية الاميركية مادلين اولبرايت قولها خلال اجتماعها مع سمو أمير البلاد ان «الرسالة للشعب الكويتي هي ان الولايات المتحدة وقفت معكم عندما هاجمكم صدام حسين قبل سبع سنوات وانها ستقف معكم ضده اذا هاجمكم مرة اخرى».

واكد ان الولايات المتحدة الاميركية «ملتزمة مائة بالمائة بالحفاظ على امن دولة الكويت».

وقال انه «اذا ارتكب صدام حسين خطأ فادحا وذلك بلجوئه الى ضرب جيرانه كرد على (البقية على الصفحة ٢١)

● الأمير يستقبل اولبرايت بحضور الشيخ سعد

اتصالات لعقد جلسة سرية لمجلس الامة!

يتحرك عدد من النواب لعقد جلسة سرية لمجلس الامة لمعرفة رأي الحكومة في التطورات التي تشهدها المنطقة ومعرفة استعداداتها لمواجهة انعكاسات اي ضربة عسكرية للعراق.

وتولى النائب غنام الجمهور جمع تواقيع النواب لعقد الجلسة.

اربعة وزراء خارجية رفضوا زيارة بغداد

قالت مصادر دبلوماسية في عمان ان وزير خارجية تركيا اسماعيل جيم الذي سيزور بغداد «في الايام المقبلة» قد عرض على عدد من نظرائه العرب مرافقته في زيارته، لكنهم رفضوا طلبه.

واوضحت المصادر ان جيم اتصل هاتفيا امس بكل من نظرائه السوري والايراني والسعودي والاردني ليقترح عليهم مرافقته، لكنهم رفضوا دعوته لان موقف بلادهم يتمثل بعدم المشاركة الا ضمن وساطة برعاية جامعة الدول العربية او منظمة المؤتمر الاسلامي.

قبول ٢٨٤٢ طالبا وطالبة في كليات ومعاهد «التطبيقي»

● ص ٤، ٥، ٦، ٧ ●

يجب أخذ شعار «كن موالي ولا تبالي» مأخذ الجد

■ حين «تبادر» القوى الديموقراطية «يدافع» الآخرون، وحين تصمت تصبح هي المدافعة

بقلم: عبداللطيف الدعيج

● ص ٩ ●

استجواب الاعلام

بقلم: سياسي قديم

● ص ٣٦ ●

استمرار الضربة يؤدي لإسقاطه

صدام لا يستطيع استخدام اسلحة الدمار الشامل لأنها ستكون نهايته الحتمية

بقلم: اللواء وفيق السامرائي

● ص ٢٢ ●

المحامية السابقة لبولا جونز:

كلينتون تحرش ايضا بكاثلين ويلي

● ص ٢١ ●

وفرت غطاء لإنهاء حركة الطفيلي

طهران: لبنان يحتاج إعمارا .. لا حركات انشقاق

بيروت، طهران - القبس والوكالات:

حاولت قوات الجيش اللبناني تضييق الخناق على المنطقة الجبلية الوعرة التي يتحصن فيها الشيخ صبحي الطفيلي بعد سقوط الحركة التي كان يتزعمها، فيما ابدت ايران تأييدا ضمنيا لخطوة الجيش اللبناني مؤكدة ان لبنان يحتاج اعمارا ودعما للمقاومة، لا حركات انشقاقية. وافيد ان الطفيلي متواجد في بقعة تسمى «حصن النبي سطيف» وتهدف خطة الجيش اللاحقة الى عزل هذا «المنفى القسري للطفيلي (والذي قد يستمر طويلا) عن المناطق السكنية.

وقد حمل رئيس الحكومة رفيق الحريري في ختام لقائه مع الرئيس الفرنسي جاك شيراك في باريس الشيخ الطفيلي المسؤولية عن المواجهات الدامية وعدم ايجاد حل سليم لهذه القضية. (تفاصيل ص٢١)

وفيما سمح الجيش اللبناني الذي يحاصر بلدة بريتال للاهالي بتشييع النائب السابق خضر طليس في موكب كبير بمشاركة مسؤولي القوى السياسية، اعرب الناطق الرسمي باسم الحكومة الايرانية في طهران في تصريح خاص بـ «القبس» عن اسفه لما حصل في بعلبك - الهرمل.

واكد عطاء الله مهاجراني الناطق باسم حكومة الرئيس محمد خاتمي انه «من المؤلم ان نسمع عن سقوط ضحايا جديدة في معارك جانبية لا تليق بوجه لبنان الصديق ولا بوجه المقاومة الناصع».

واذ اعتبر مهاجراني «ان ما جرى لم يكن سوى امر داخلي يخص الدولة اللبنانية والمجتمع اللبناني وحدهما، وانه لا علاقة لايران فيه لا من قريب ولا من بعيد، فإنه اضاف «كنا نتوقع ان الاطراف المعنية اعتبرت من دروس الماضي بما فيه الكفاية، وتوقعنا عدم تكرار مثل تلك المعارك الداخلية، خاصة بين صفوف الشيعة الذين دفعوا ثمنا غاليا في معارك سابقة بين امل وحزب الله كانت عبثية، تمنينا ان لا تتكرر بأي شكل من الاشكال».

وشدد مهاجراني في «الوقت نفسه على «ان لبنان بكل مناطقه، لاسيما بجنوبه المناضل وبقاعه المحروم يجب ان يبقى بعيدا عن الخلافات والمعارك الجانبية حتى لا يُستغل بعيدا عن مهمته الاساسية المتمثلة في هذه الايام في البناء والاعمار والدفاع عن استقلال البلاد ورفد المقاومة بكل عناصر القوة من ذلك الخزان الشعبي الوطني الذي لا ينضب، متمنيا «خروج لبنان حكومة وشعبا، سالما ومعافى من هذه المحنة الجديدة».

الجزائر:

٢١٧ من الانقاذ سلموا انفسهم

الجزائر - غازي سليمان:

جدد الجيش الاسلامي للانقاذ في الجزائر احترامه للهدنة التي اعلنها من جانب واحد قبل اربعة اشهر وحمل مرة اخرى الجماعة الاسلامية المسلحة وبعض المنشقين عنه المسؤولية عن كل المجازر التي وقعت في الجزائر. (تفاصيل ص ١٩)

وفي بيان وزع في ولاية جيجل (البقية على الصفحة ٢١)

هبوط الدولار

الازمة المقبلة للاقتصاد العالمي

دافوس (سويسرا) - رويترز - قال فريد بريجستن المستشار الاقتصادي السابق للرئاسة الاميركية ان هبوطا حادا للدولار هو الازمة المقبلة المرجح ان تصيب الاسواق العالمية بعد انتهاء الازمة المالية في جنوب شرق اسيا.

وفي بيان اذيع اثناء الاجتماع السنوي للمنتدى الاقتصادي العالمي قال بيرجستن ان العوامل (البقية على الصفحة ٢١)

استجابة مصرية للوساطة مع قطر

القاهرة - القبس

نجحت جهود عربية في اقناع القاهرة بالتراجع عن قرارها بتعليق التمثيل الدبلوماسي مع قطر ردا على انهاء الدوحة لعقود عدد من العاملين المصريين.

واوضحت مصادر دبلوماسية مطلعة في القاهرة ان مساع جديدة تبذل لاحتواء الازمة بين البلدين ووقف التصعيد بينهما، وجاءت الاستجابة المصرية مرهونة بوقف عمليات انهاء عقود المصريين.

اوقعت قتيلين

امطار غزيرة في سلطنة عمان

مسقط - قونا - لقي شخصان مصرعهما واصيب آخرون بسبب امطار غزيرة هطلت على مناطق سلطنة عمان خلال اليومين الماضيين وبلغ اعلى معدل لهطولها [illegible] ملم.

وذكرت وكالة الانباء العمانية ان الامطار ادت الى [illegible] ووقوفها في [illegible] المياه [illegible] ومصرعه في [illegible].

واضافت الوكالة ان [illegible] عمان [illegible] لمساعدة الاشخاص الذين [illegible] مياه الامطار و [illegible] الى سيارتها.

بسم الله الرحمن الرحيم

«يا أيتها النفس المطمئنة، ارجعي إلى ربك راضية مرضية فادخلي في عبادي وادخلي جنتي»

صدق الله العظيم

عائلة النصّار

تنعى ببالغ الحزن والأسى

فقيدها المرحوم

عبدالحميد سويد سالم النصّار

تقبل التعازي:

في الصليبخات - قطعة «٣» - شارع «١١١» قسيمة «٢١٤» مقابل باب مدرسة صفية المتوسطة للبنات.

تليفون: ٤٨٧٥٩١٠ - ٤٨٧١٢٤٤

إنا لله وإنا إليه راجعون

افضل وقت للشراء...

نيسان البابطين

يكسر حاجز الأسعار

التفاصيل صفحة.. ١٣

شركة عبد المحسن عبد العزيز البابطين

(عبد المحسن البابطين واخوانه)

الهيئة العامة للبيئة:

حملة ناجحة في العيد للتوعية بأهمية المحافظة على البيئة

كتب مبارك العبدالهادي:

اكد مدير العلاقات العامة في الهيئة العامة للبيئة احمد الموسى النجاح الكبير لحملة العيد الاولى للتوعية، والتي جاءت بناء على توصيات الاجتماع الاول للمجلس الاعلى للهيئة والذي ينص على ضرورة تكثيف حملات التوعية البيئية، لتعميق اواصر التعاون بين الهيئة والمواطنين والمقيمين ومشاركة الهيئة المواطنين افراحهم بحلول هذه المناسبة العزيزة.

واضاف الموسى في تصريح لـ «القبس»: لقد بدأت فعاليات الحملة منذ بداية اليوم الاول لعيد الفطر السعيد، حيث تجمعت سيارات الهيئة في اماكن تجمع المواطنين والمقيمين في الاماكن الترفيهية والشاليهات ومخيمات البر، وتم توزيع نشرات تحتوي على التعريف بالهيئة وانشطتها وانجازاتها بالاضافة الى بعض الارشادات الخاصة.

وقال انه تم التواجد ايضا في المقاهي الشعبية والواجهة البحرية وارض المعارض ويوم البحار، اعتبارا من الساعة العاشرة صباحا ولغاية الخامسة مساء في اليوم الاول للعيد.

وفي اليوم الثاني كانت الانطلاقة الى الشاليهات من بنيدر الى الخيران ومخيمات البر في الوفرة والمطلاع، اما في اليوم الثالث فقد تواجدت سيارات الهيئة في منطقة الشاليهات في الدوحة الغربية والشرقية ومخيمات البر في ميناء عبدالله والصبية.

وفي اليوم الرابع والاخير تم التواجد في مخيمات البر في الدائري السابع والصليبية.

ونوه الموسى بتعاون المواطنين مع جهود الهيئة والمساعدة في كثير من الامور مما يساعد في انجاح الحملة، والتي تهدف اولا واخيرا الى توعية المواطنين والمقيمين باهمية المحافظة على البيئة من التلوث، والمحافظة على الحياة البرية والبحرية.

واشار الى ان طريق العمل لم تواجهه اي مشاكل، بل سارت الامور على ما يرام.

واشاد الموسى بدور وسائل الاعلام في الحملة وبث فعالياتها بالاضافة الى جهود الجنود المجهولين في مختلف المواقع التي تواجدت فيها فرق عمل الهيئة.

الزيت ذو الكفاءة العالية
الذي اثبت جدارته في الكويت وخارجها
لعلاج كافة عيوب الشعر بنتيجة ملحوظة.
● كريم التبييض الاصلي ١٠٠٪ للبشرة والجسم
● هردة لتبييض الجسم والمناطق السوداء.
حانا
٣٦١٣١٦٥ - ٩٤٥٤١٤٤/٩٥
٣٩٠١٤٨٣ - ٩٧٤١٣٢٩

للايجار والضمان
مصنع كاشي
بالري
٩١٧١٥٢٥ - ٨٥

قدمتها امانة الاوقاف لبيت الزكاة

١٠٠ الف دينار لمتضرري الامطار

● العجيل يتسلم الشيك من الحوطي

قدمت الامانة العامة للاوقاف في اطار تعاونها المشترك مع بيت الزكاة ممثلة بنائب الامين العام للشؤون الوقفية عبدالوهاب الحوطي وبحضور نائب مدير مكتب الصناديق والمشاريع الوقفية طارق الفرحان شيكا بمبلغ ١٠٠ الف دينار كويتي لبيت الزكاة، ممثلا بالمدير العام بالنيابة عبدالقادر ضاحي العجيل للمساهمة في مساعدة المتضررين من آثار الامطار الغزيرة التي هطلت على البلاد في نوفمبر الماضي.

وفي هذا الصدد، اعرب العجيل عن شكره وتقديره للامانة العامة للاوقاف والقائمين عليها، وقال ان بيت الزكاة والامانة العامة للاوقاف يعملان في سفينة وقطاع واحد. وهذا التعاون المشترك في تنفيذ المشاريع الخيرية ليس بالامر الحديث بل هو قائم منذ نشأة الامانة. وعبر عن هذه المساهمة في مساعدة المتضررين من آثار الامطار، انها جاءت في الوقت المناسب. وتمنى في نهاية كلمته ان يستمر التلاحم المتبادل بين الامانة العامة للاوقاف وبيت الزكاة. فالبيت يقوم على فريضة والامانة قائمة على سنة نبوية شريفة هي الوقف، حيث استطاعت الامانة ان تعيد الوقف الى الاذهان.

واوضح الحوطي ان العلاقة بين الامانة العامة للاوقاف وبيت الزكاة علاقة استراتيجية، وان كلا الجانبين مؤسستان حكوميتان تهتم بالعمل الخيري، والتعاون المشترك لا يقتصر على هذا الدعم وحسب، فهناك العديد من المشاريع التي تقوم الامانة العامة للاوقاف بدعمها مثل مشروع افطار الصائم القائم على توفير واعداد وجبات الافطار للفقراء والمحتاجين الصائمين في شهر رمضان المبارك، في عدد من مساجد الكويت موزعة على محافظات الدولة المختلفة، بالاضافة الى مشروع الاضاحي وقد جرت العادة ان تنفذ مثل هذه المشاريع بالتعاون مع بيت الزكاة.

وفيما يتعلق بمساهمة الامانة في اعانة المتضررين من الامطار الغزيرة، اضاف الحوطي ان الامانة رأت انه من المناسب دعم بيت الزكاة بهذا المبلغ للصرف على المتضررين من مياه الامطار.

وقال نائب مدير مكتب الصناديق والمشاريع الوقفية في الامانة العامة للاوقاف، طارق الفرحان، انه تم التعامل مع هذا الحديث بشكل سريع حيث تم ابلاغ المسؤولين في بيت الزكاة للتعامل مع هذا المبلغ حتى قبل تحصيله من الامانة، وذلك استشعارا لظروف احتياج حقيقية مفاجئة، كما اوضح انه تم تشكيل لجان من بيت الزكاة وجمعية الهلال الاحمر الكويتي لتقدير احتياجات المتضررين ومساعدتهم قدر الامكان.

ملتقى جوالة جمعية الاصلاح في الفروانية

تقيم جوالة الاصلاح (عشيرة صلاح الدين الايوبي) تحت رعاية محافظ الفروانية ابراهيم المضف ملتقى الاخيار التجوالي، تحت شعار قوله تعالى: «انهم فتية آمنوا بربهم وزدناهم هدى»، في الفترة من ٣ الى ٥ فبراير الجاري في مقر معسكر الجوالة التابع للهيئة العامة للشباب والرياضة.

ويهدف الملتقى الى تعريف ابناء محافظة الفروانية بالعمل التجوالي بشكل عام، وبعشيرة صلاح الدين بشكل خاص، وتنمية مهارات الجوال الكشفية وغرس السلوكيات الطيبة في نفوس الشباب، والمساهمة في اعداد المواطن الصالح المساهم في تنمية المجتمع.

ويساهم الملتقى في طرح قضية الشهداء والاسرى من خلال اقامة معرض ودعوة ابناء الشهداء والاسرى للمشاركة في الحفل الختامي، وبالتعاون مع مكتب الشهيد وصندوق التكافل الاجتماعي.

وصرح عبدالله الشمري قائد جوالة الاصلاح بانه تم التحضير لهذا الملتقى منذ فترة ليظهر بصورة طيبة ولضمان اكبر قدر من الاستفادة ويشمل البرنامج العديد من المحاضرات والمسابقات والمهارات الكشفية.

وصلت حديثا
● لعشاق السيرة الروسية الطازجة لتطويل وتكثيف الشعر وتقويته ووقف التساقط.
● الحنة اليمنية الجاهزة للشعر مع السدر والاماكاتو.
● كريم روعة الجمال لتنقية وازالة البقع من البشرة.
توزيع المفرد ت: ٩٧١٤٩٦٦

شرفة

مشاهد من العيد

تبدو ايام العيد، وكأنها شريط سينمائي، او في مشاهد مسرحية مواقعها متفرقة هنا وهناك، والرائي لها، او القائمين فيها هم من البشر على اختلاف فئاتهم واجناسهم وجنسياتهم ايضا، وما على اي مشاهد لهذه الاحداث والمواقف سوى التأمل الهادئ والعميق بالحركة اليومية للمخلوقات البشرية في غدوها ورواحها، وفي طبيعة الحياة اليومية خلال العيد، وفي مناسبة ذات اختلاف وطابع خاص يبدو واضحا بالمقارنة مع سائر ايام واشهر العام.

اول مشاهد العيد، تلك الحركة الصباحية الى المساجد، حيث صلاة العيد، وهي وان كانت سنة مؤكدة، الا انها تحظى باهتمام وحرص المسلمين، ولذلك فانك خلال الصباح الباكر تسمع التكبير، يشق افق السماء من بيوت الله، وترى المسلمين يتوافدون على بيوت الله بعضهم استحب الحضور على الاقدام والبعض الآخر بالسيارات، ويتزامن الجميع بالتوافد على المساجد في صورة ايمانية روحانية ازالت الفوارق والطبقات، وجمعت المسلمين في مشهد واحد ونداء واحد ينادي الخالق بالدعاء والتوبة والمغفرة وقبول الصيام على اختلاف الالسنة واللهجات والازياء ايضا، ثم وما ان تنتهي الصلاة والخطيب من خطبته حتى يبدأ المسلمون بالعناق وتبادل التهاني كل على طريقته، ولعل ابرز ما يميز هذه العادة ذلك العناق الذي نراه بين الاخوة المسلمين من اصل باكستاني او افغاني حيث العناق الحار وبالاحضان، وكأن الواحد منهم لم ير صاحبه منذ سنوات، وهي عادة تبدو طيبة وتتناسب مع جلال المناسبة وابعاد فرحتها، وفي كل الاحوال فان عناق العيد بين المسلمين يزيل كل ما قد يكون عالقا في النفوس ومختفيا في القلوب، وهذه سمة من سمات الاسلام والمسلمين، حيث نبذ الضغائن والاحقاد، وغسل القلوب من ادرانها احتراما للمناسبة وتعظيما لها.

اما المشهد الثاني في العيد فتراه عند اشارات المرور، حيث توزع شركات التنظيف عمالها جماعات وبيد كل منهم كيس يوهم الرائي انه يجمع مخلفات المارة لكن الامر غير ذلك، فالجماعة يقفون في ايام العيد ويلقون السلام على اصحاب السيارات لاستقطاب انتباههم وبالتالي تقديم العيدية لهم، والمشكلة ان هؤلاء العمال تراهم جماعات يزيد عدد المجموعة الواحدة منها عن عشرة اشخاص، ولهذا فان اي صاحب سيارة يفتح نافذة سيارته لتقديم العيدية لاحدهم فان عليه ان يدفع للجميع، لان الواحد منهم يجر وراءه جماعته تماما مثل الطيور حين تضع لاحدها الماء فانها سرعان ما تتبع قائدها للتجمع حول الاناء، والطريف انني ذهبت الى دعوة غداء في العيد ومررت على اشارة المرور وعدت عن طريقها بعد ساعتين ولم ار في كيس احدهم اية قطعة من المخلفات، وهذا يعني ان هؤلاء انشغلوا بجمع العيادي بدلا عن جمع المخلفات، وهي فرصة فيها تعويض عن تأخير رواتب بعض الشركات التي لا تأتي الا .. بشلعة كبد لهؤلاء المساكين.

المشهد الثالث دور رجال الشرطة والتواجد الكثيف في المواقع التي يرتادها العامة خلال العيد، خاصة العائلات مع اطفالها، كالمدينة الترفيهية وغيرها، حيث كان تواجد رجال الشرطة بارزا وكثيفا فقد كانوا في كل ركن من اركان مواقع الترفيه.. والظاهرة التي جذبت الانتباه تواجد الخيزرانة بيد بعضهم وهو تواجد اعاد الى الاذهان العصر الذهبي للخيزرانة، فالعصا لمن عصا، لان البعض لا تأتي الكلمة الطيبة معه بأي ثمار، ولا سبيل سوى الخيزرانة، ما دام هذا البعض يتمرد على النصيحة ويريد التعامل معه بالخيزرانة اكثر من النصيحة الطيبة، فالشكر كل الشكر لرجال الشرطة الذين تحملوا المشاق في ضبط النظام والامن خلال ايام العيد.

واذا كانت هذه المشاهد قد برزت خلال العيد، فان الواحد يتمنى ان تكون ايام الكويت كلها اعيادا في اعياد، واعتقد جازما اننا قادرون على ذلك حين تصفو النفوس والافئدة، ويتلاقى على كلمة سواء، تضع الكويت في مكانها الطبيعي داخل الافئدة، وترتقي عن صغائر الامور فلا تكبر في عينها.. طال عمرك.

يوسف الشهاب

جامعة الكويت
مركز خدمات الحاسب الآلي
قسم الخوارزمي
خصم خاص لطلبة الجامعة 50 %
دورة كمبيوتر شاملة
لمدة شهر
تبدأ في 1998/2/7
تنتهي في 1998/3/4
WINDOWS 95
WORD 7.0
EXCEL 7.0
POWER POINT 7.0
تكلفة الدورة 100 د.ك
للتسجيل والاستفسار يرجى الاتصال على:
مباشر: 4842075
فاكس: 4816604
بدالة: 4811188
داخلي: 5044
Http://kuc01.kuniv.edu.kw/~khwarzmy

وزارة العدل
اعلان عن بيع عقار بالمزاد العلني
تعلن ادارة الكتاب بالمحكمة الكلية عن بيع العقار الموصوف فيما يلي بالمزاد العلني وذلك يوم الثلاثاء الموافق ١٩٩٨/٢/٢٤ - قاعة ٤٨ - الدور الثاني بقصر العدل - الساعة التاسعة صباحا - وذلك تنفيذا لحكم المحكمة الصادر في الدعوى رقم ١٩٩٧/٢٣ بيوع
المرفوعة من: ١ - سونيا جوزيف كبابه
٢ - ريم يوسف عبداللطيف العبدالرزاق
ضد: ١ - عائشة عبدالوهاب العبدالرزاق
٢ - سبيكة يوسف عبداللطيف العبدالرزاق
٣ - خالد عبداللطيف العبدالرزاق
٤ - موسى عبداللطيف العبدالرزاق
٥ - فاطمة عبداللطيف العبدالرزاق
٦ - زينب عبداللطيف العبدالرزاق
أوصاف العقار:
يقع العقار في منطقة اليرموك قطعة ٤ شارع ٢ جادة ٦ قسيمة ٦ والموصوف بالوثيقة رقم ٢٩/١٤٣٥ ومساحته ١٠٠٠م٢ ويطل على الشارع الفرعي من الأمام وله ثلاث جيران.
[illegible]
ثانيا: شروط المزاد:
أولا: يبدأ المزاد بثمن اساسي قدره ٢٨٤٧٠٠ د.ك (مائتان وثمانية عشر الف وسبعمائة دينار كويتي).
[illegible]
رئيس المحكمة الكلية

حملة العميري
المدينة المنورة - مكة المكرمة
٢٥٢١٦٧٧ / ٢٥٢١٤٨٨ / ٩٦٤٩٢١٩ / ٩٠٦٩٩٩٠

شركة كبرى
بحاجة الى
مسئول كراج
وفقا للشروط التالية
١ - مؤهل مناسب ٢ - خبرة لا تقل عن خمس سنوات
٣ - إقامة قابلة للتحويل ٤ - اجازة قيادة كويتية صالحة
للاستفسار ٤٨٢٠١٧٣/٤ المدير الاداري

جمعية العبدلي الزراعية التعاونية
اعلان للسادة الاعضاء والعاملين ومكاتب تدقيق الحسابات
تعلن جمعية العبدلي الزراعية التعاونية عن:
اولا: فتح باب الترشيح لعضوية مجلس الادارة اعتبارا من يوم الاثنين الموافق ١٩٩٨/٢/٢ ولمدة شهر حتى نهاية دوام يوم الثلاثاء الموافق ١٩٩٨/٣/٣ وعلى المساهمين بالجمعية حتى ١٩٩٧/١٢/٣١ البالغين من العمر ٢١ سنة فأكثر ويرغبون في ترشيح انفسهم مراجعة إدارة الجمعية لسحب نموذج طلب الترشيح ويشترط تقديم بطاقة العضوية والبطاقة المدنية الأصلية وشهادة لمن يهمه الأمر في حالة عمل المرشح بالجيش او الشرطة.
ثانيا: على السادة المساهمين غير المستكملين لملفاتهم مراجعة إدارة الجمعية.
ثالثا: على من يرغب من السادة اصحاب مكاتب تدقيق الحسابات تقديم طلبات تدقيق حسابات الجمعية عن السنة المالية التي تنتهي في ١٩٩٨/١٢/٣١ بالظرف المختوم متضمنا قيمة الاتعاب المطلوبة وذلك اعتبارا من ١٩٩٨/٢/٢ وحتى نهاية دوام يوم الثلاثاء الموافق ١٩٩٨/٣/٣.
والله ولي التوفيق..
مجلس الادارة

شركة معاهد التعليم والتدريب الأهلي (ش.م.ك.م)
IPE Institute for Private Training and Education k.s.c.c.
تعلن عن بدء التسجيل في
دورات التدريب التخصصية التالية
الدورات التدريبية تبدأ من ١٤ فبراير ١٩٩٨
١ - شهادة التدريب الكمبيوتر والبرمجة
٩ أشهر بالتعاون مع (مركز تعليم الكبار والتعليم المستمر - بالقاهرة)
٢ - برنامج التدريب بالسكرتاريا والعلوم الادارية
٦ أشهر الاستعداد لامتحان الكفاءة بتمان (المملكة المتحدة)
٣ - برنامج التدريب في المحاسبة التطبيقية
٩ أشهر تدريب تخصصي مع المحاسبة على الكمبيوتر.
تعقد الدورات في معهد السالمية الثقافي
ومعهد مركز بتمان للسكرتاريا والدراسات التجارية
للاستفسار والتسجيل الاتصال:
٥٧١١٧١٨ - ٥٧٣٧٨١٢ - ٥٧٣٧٨١١
٢٥٣٣٧٥٣ - ٢٥٤٤٨٤٠
فاكس: ٥٧٤٢٩٢٤ - ٢٥٥٠٣٦٠
Pitman Qualifications UK
Center For Adult & Continuing Education

جمعية القرين التعاونية
دعوة لحضور اجتماع الجمعية العمومية العادية
يسر مجلس إدارة جمعية القرين التعاونية دعوة السادة المساهمين والبالغين من العمر (٢١) سنة أو اكثر لحضور اجتماع الجمعية العمومية العادية المقرر عقده في تمام الساعة الرابعة من مساء يوم السبت الموافق ١٩٩٨/٢/٢٨ وذلك بمقر صالة تنمية المجتمع الواقعة بمنطقة القرين بجوار السوق المركزي الرئيسي رقم (١) مركز الضاحية قطاع (أ١) المنطقة الاولى وإذا لم يكتمل النصاب القانوني يؤجل الاجتماع لمدة نصف ساعة فقط ويعتبر الاجتماع صحيحاً وقانونياً بحضور خمسة وعشرين عضواً فقط.
وسوف يناقش في الاجتماع جدول الأعمال التالي:
١ - عرض ومناقشة تقرير مجلس الإدارة عن السنة المالية المنتهية في ١٩٩٧/١٠/٣١م والمصادقة عليه.
٢ - عرض ومناقشة تقرير مراقب الحسابات عن السنة المالية المنتهية في ١٩٩٧/١٠/٣١م والمصادقة على الميزانية العمومية والحسابات الختامية.
٣ - تعيين مراقب لحسابات الجمعية للعام المالي ١٩٩٨م وتحديد مكافآته.
ملاحظة:
يجب حضور العضو مصطحبا معه الأوراق الرسمية التالية:
١ - بطاقة العضوية.
٢ - البطاقة المدنية الأصلية.
٣ - بناء على تعليمات وزارة الشؤون الاجتماعية والعمل لن يسمح للعضو بحضور اجتماع الجمعية العمومية إلا بموجب البطاقة المدنية الأصلية وفي حالة فقدان البطاقة يجب إحضار شهادة حديثة من هيئة المعلومات المدنية.
مجلس الإدارة

الأمير استقبل اولبرايت بحضور ولي العهد

أميركا تجدد التزامها بأمن وسلامة الكويت

اجراء حاسم وحازم اذا ارتكب صدام خطأ فادحا

■ روبن: الضربة العسكرية المحتملة للعراق ستكون كبيرة وقوية اذا لم يتم التوصل الى حل دبلوماسي للازمة

● الامير مستقبلا اولبرايت (ا ف ب)

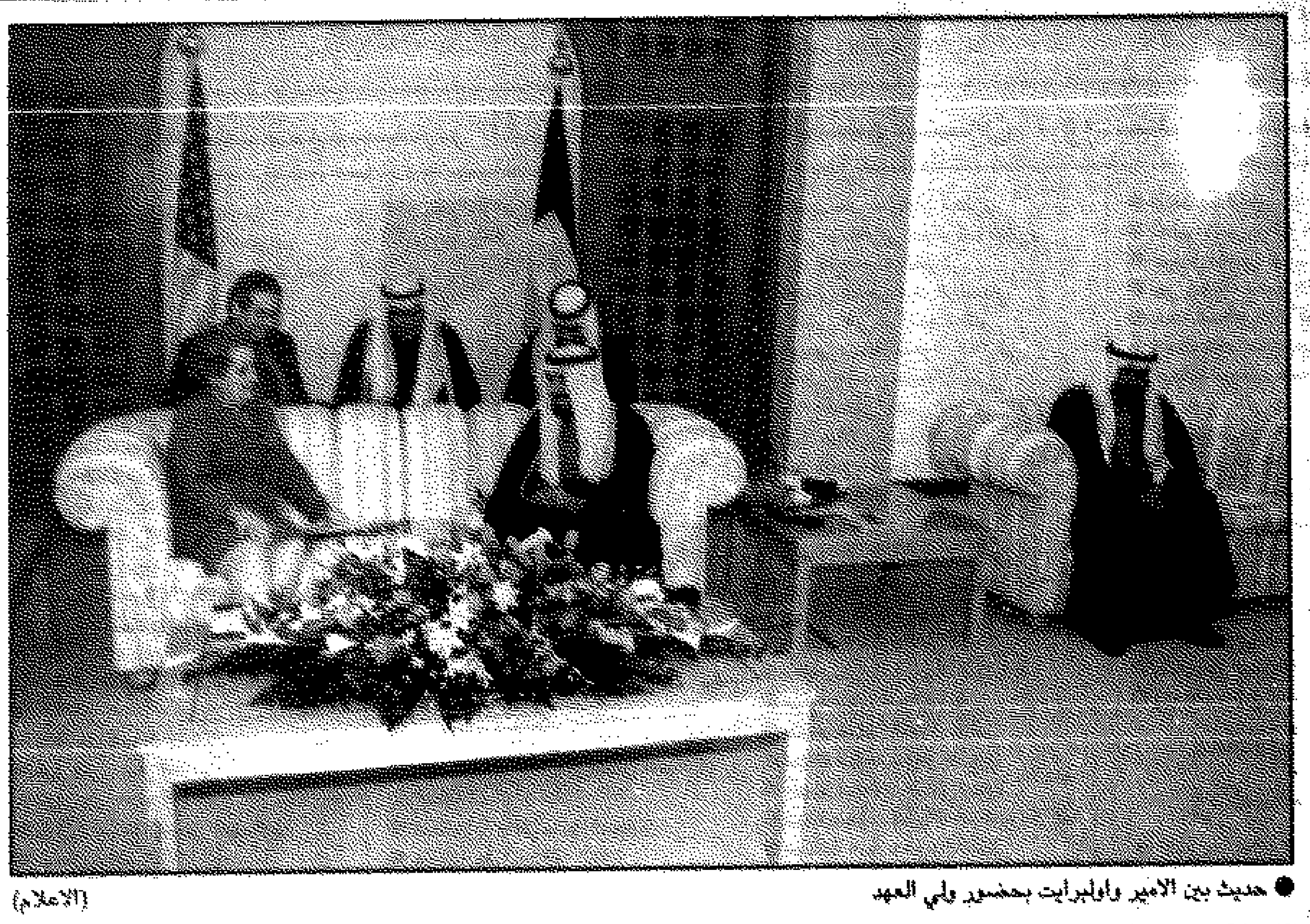
● حديث بين الامير واولبرايت بحضور ولي العهد (الاعلام)

● الدخيل مستقبلا اولبرايت بحضور السفير الاميركي (ا ف ب)

استقبل سمو امير البلاد امس بمنزله بدسمان وزيرة الخارجية في الولايات المتحدة الاميركية مادلين اولبرايت والوفد المرافق لهما وذلك بمناسبة زيارتها للبلاد.

وقد حضر المقابلة سمو ولي العهد ورئيس مجلس الوزراء الشيخ سعد العبدالله السالم الصباح، والمستشار بمكتب سمو الامير الشيخ جابر مبارك الحمد الصباح، ووزير الدولة لشؤون مجلس الوزراء ووزير الخارجية بالنيابة عبدالعزيز دخيل الدخيل، وسفير الولايات المتحدة الاميركية لدى دولة الكويت.

على الصعيد نفسه اكدت الولايات المتحدة الاميركية التزامها بالدفاع عن دولة الكويت في حال تعرضها لاي عدوان من قبل العراق.

ونقل المتحدث باسم وزارة الخارجية الاميركية جيمس روبن في مؤتمر صحفي عن وزيرة الخارجية الاميركية مادلين اولبرايت قولها خلال اجتماعها مع سمو امير البلاد ان «الرسالة للشعب الكويتي هي ان الولايات المتحدة وقفت معكم عندما هاجمكم صدام حسين قبل سبع سنوات، وانها ستقف معكم ضده اذا هاجمكم مرة اخرى».

واكدت ان الولايات المتحدة الاميركية «ملتزمة مائة بالمائة بالحفاظ على امن دولة الكويت».

وقال انه «اذا ارتكب صدام حسين خطأ فادحا وذلك بلجوئه الى ضرب جيرانه كرد على استخدام القوة ضده، فان ذلك سيقابل باجراء حاسم وحازم» من قبل المجتمع الدولي، مشيرا الى ان بريطانيا تقف مع بلاده في هذا الموقف، وهذه المنطقة وان دولا اخرى ستشارك في هذا الاجراء ضد صدام حسين.

واشاد بنتائج محادثات اولبرايت مع سمو امير البلاد مضيفا ان «دولة الكويت تتفق مائة بالمائة مع اعتقاد اولبرايت بان استمرار صدام حسين بعرقلة عمل اللجنة الدولية المكلفة بازالة اسلحة الدمار الشامل العراقية «يونيسكوم» غير مقبول ويجب ايقافه».

وردا على اسئلة حول سبل انهاء الازمة التي افتعلها العراق مع الامم المتحدة، بعرقلته عمل مفتشي الاسلحة الدوليين، اكد المتحدث باسم وزارة الخارجية الاميركية مجددا تصميم الولايات المتحدة والدول الصديقة على ضرورة ارغام العراق على الانصياع للقرارات الدولية، لا سيما المتعلقة منها بعمل اللجنة الدولية المكلفة بازالة اسلحة الدمار الشامل العراقية «يونيسكوم».

واكد جيمس روبن انه اذا لم يتم التوصل الى حل دبلوماسي للازمة التي افتعلها العراق مع الامم المتحدة، فان الضربة العسكرية المحتملة ستكون كبيرة وقوية.

وامتنع في معرض رده على اسئلة بهذا الصدد عن الادلاء باي تفاصيل تتعلق بهذا المجال قائلا ان هذا الامر يخص المسؤولين العسكريين وان ما يمكن تاكيده الان هو تصميم الولايات المتحدة على منع صدام حسين من امتلاك اسلحة الدمار الشامل.

واكد ان جميع الخيارات متاحة لتحقيق هذا الامر، وان الولايات المتحدة لم تستبعد اي خيار.

وردا على سؤال قال ان اولبرايت «كانت متأثرة بالدعم الذي تلقته من كافة الجهات مثل اسبانيا والاردن وروسيا وبريطانيا وفرنسا، بشأن ضرورة تنفيذ العراق لقرارات مجلس الامن الدولي ووجوب ان يبدأ الان بالتنفيذ».

وتأتي زيارة اولبرايت في ضوء التوتر الذي افتعله النظام العراقي مع الامم المتحدة بتعنته مع مفتشي اللجنة الخاصة «اليونيسكوم»، وهو الموقف الذي رفضه مجلس الامن وفشلت عدة جهود دولية في حله دبلوماسيا.

وكانت وزيرة الخارجية الاميركية قد اكدت خلال زيارتها القدس امس ان بلادها تفضل الحل الدبلوماسي للازمة مع العراق لكنها لن تتردد بالقيام بعمل عسكري نوعي وسريع وقوي، اذا ما فشل الخيار الدبلوماسي.

ويذكر ان اولبرايت قامت خلال هذا الاسبوع بزيارة الى مدريد ولندن وباريس واسرائيل كما من المنتظر ان تتوجه في ختام زيارتها لدولة الكويت الى السعودية ثم البحرين.

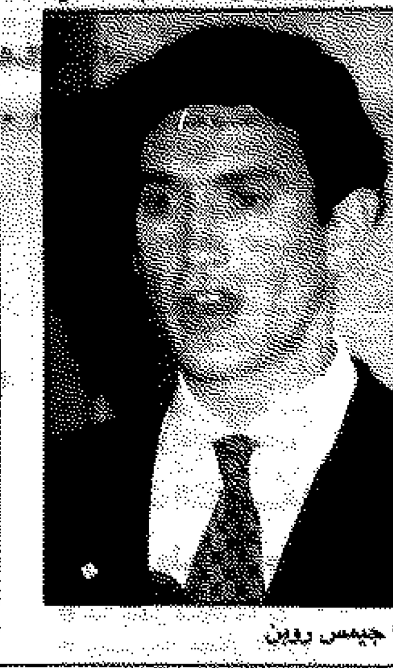
● جيمس روبن

● ... في المؤتمر الصحفي

اكدت دعمها لموقف الولايات المتحدة الحازم

الكويت تحمّل النظام العراقي مسؤولية كافة النتائج السلبية

صرح وزير الدولة لشؤون مجلس الوزراء ووزير الخارجية بالنيابة عبدالعزيز دخيل الدخيل بما يلي:

استقبل حضرة صاحب السمو امير البلاد الشيخ جابر الاحمد الجابر الصباح وسمو ولي العهد ورئيس مجلس الوزراء الشيخ سعد العبدالله السالم الصباح حفظهما الله السيدة مادلين اولبرايت وزيرة خارجية الولايات المتحدة الاميركية خلال زيارتها لدولة الكويت.

وجرى خلال هذا اللقاء استعراض شامل لآخر التطورات في منطقة الخليج وعملية السلام في الشرق الاوسط وتركزت بشكل اساسي على الازمة التي افتعلها وما زال يفتعلها النظام العراقي مع الامم المتحدة والمتمثلة في عرقلة اعمال اللجنة الدولية الخاصة بتدمير اسلحة العراق ذات الدمار الشامل. وقد اعربت دولة الكويت عن قلقها البالغ نتيجة هذا التصعيد الذي بداه النظام العراقي.

وفي الوقت الذي تشيد فيه دولة الكويت بالجهود البناءة المبذولة من قبل المجتمع الدولي لاقناع العراق بالوفاء بالالتزامات التي حددتها قرارات مجلس الامن ذات الصلة والتي قبلها العراق لتدعو المجتمع الدولي الى مواصلة تلك الجهود من اجل تأمين تعاون العراق التام مع اللجنة الخاصة المكلفة بتدمير اسلحة الدمار الشامل العراقية، من خلال الوصول الى حل دبلوماسي مقبول للازمة التي افتعلها العراق وذلك حتى يجنب شعبه المعاناة التي يمكن ان تنتج عن الخيارات الاخرى والتي لا يمكن استبعادها والتي قد يتطلبها الموقف طالما اصر النظام العراقي على مواصلة تحديه لارادة المجتمع الدولي.

وفي هذا الصدد اشاد الجانب الكويتي بالاجماع الدولي المطالب بالحفاظ على كيان اللجنة الخاصة وفعاليتها.

وان الكويت اذ تدرك مدى خطورة الوضع القائم فانها تحمل النظام العراقي مسؤولية كافة النتائج السلبية التي قد تترتب على مواصلة تحديه وعدم امتثاله للقرارات الدولية.

وان دولة الكويت اذ تدعم الموقف الحازم للولايات المتحدة الاميركية وحرصها على ضرورة احترام العراق للمنظمة الدولية وقراراتها والالتزام بتنفيذها، وما يشكله انتهاك تلك القرارات من نتائج سلبية على المنطقة. تشيد بالسيدة مادلين اولبرايت ودورها كممثلة لدولة عظمى مسؤولة بالتأكيد على احترام المبادئ والقرارات الدولية والتي تحكم العلاقات الدولية.

الحويلة: الاستجواب أعلى درجات المساءلة.. لذلك يجب الحرص عند استخدامه

اكد النائب هادي هايف الحويلة ان الاستجواب يمثل اعلى درجات المساءلة السياسية وقد يصل الى مرحلة طرح الثقة بالوزير لذلك يجب الحرص عند استخدام هذا الحق خاصة اذا كان هناك تجاوب من السلطة التنفيذية او الوزير المختص المراد استجوابه.

واشار الى ان عملية السماح بدخول الكتب التي تهاجم الدين او الاخلاق كانت عملية خاطئة يجب ان لا تحدث، ويضيف الحويلة انه وبالوقت نفسه الذي يشيد فيه بدور زملائه النواب في ملاحقة هذا الخطأ فانه يشيد بالاجراءات التي اتخذها وزير الاعلام الشيخ سعود الصباح في احتواء هذا الخطأ والعمل على منع تكراره مستقبلا وان اول هذه الخطوات كانت الاعتراف بالخطأ نفسه والوعد بعدم تكراره وهذه احدى الفضائل التي نتمنى ان تسود في علاقة السلطة التنفيذية مع السلطة التشريعية وثاني هذه الاجراءات اعادة تشكيل لجنة الرقابة على المطبوعات وادخال د. الشريف عميد كلية الشريعة في عضويتها وثالث هذه الاجراءات هو جعل قرارات لجنة الرقابة على المطبوعات نهائية بدون الرجوع للوزير او وكيل الوزارة اي ان سلطة البت في نشر او عدم نشر اي مطبوع اعلامي ستكون من صلاحية اللجنة فقط.

واوضح الحويلة ان هذه الاجراءات التي اتخذها وزير الاعلام تعطي اقوى مؤشر على تفاعل الوزير مع الخطأ وسرعة تداركه وان الوزارة ابدت تعاونا واضحا مع المجلس ازاء هذا الموضوع.

واشار الحويلة الى ان الانصاف والحق يحتم علينا مثلما ان نذكر الاخطاء داخل وزارة الاعلام ان نذكر ايضا انجازات الوزارة والاشادة بها والاشادة بها خاصة ان هذه الانجازات قد جاءت في عهد وزير الاعلام الحالي واهم هذه الانجازات اضافة اذاعة ثانية للقرآن الكريم وبذلك اصبح لدينا اذاعتان للقرآن الكريم وتبع ذلك قرار بتمديد فترة بث اذاعة القرآن الكريم الى ٢٤ ساعة متواصلة في اليوم.

كما ان المتتبع للبرامج الدينية يرى انها زادت الى الضعف عن السابق وفتحت الوزارة قنواتها التلفزيونية ومحطاتها الاذاعية للامانة العامة للوقف والهيئة الخيرية الاسلامية وجمعية الاصلاح وجمعية احياء التراث وجميع اللجان الاسلامية او الشخصيات الدينية التي ترغب في تقديم برامج دينية.

واختتم الحويلة تصريحه بتوجيه نداء الى اخوانه اعضاء السلطة التشريعية والتنفيذية بان يجعلوا الحوار الهادف والبناء طريقهم لبناء علاقة تعاون بينهم اكثر مما هو حاصل الان، فالبلد في وضع يعرفه الجميع وجار السوء يتربص بنا منتظرا اية لحظة للانقضاض على امننا واستقرارنا فنحن بهذه اللحظة بحاجة الى وحدة الصف والكلمة والبعد عن بعض الامور التي يمكن ان تخلق نوعا من البلبلة وسط الشارع الكويتي.

● هادي الحويلة

ردا على اقتراحين للمطيري والجبري

النصار: ازالة العقارات المستملكة في جليب الشيوخ

كتب زكريا محمد:

قال مدير عام البلدية بالوكالة منصور النصار، ان وزارة المالية اخطرت البلدية بانها قامت بازالة جميع العقارات المستملكة والمساجد والعوائق الاخرى، الواقعة ضمن القطعتين (١٤ و٢٦) في منطقة جليب الشيوخ، والتي سبق واصدرت بها صيغ استملاك بموجب مشروع العقارات المتبقية ضمن القطعة «١٤» والجزء غير المنظم من القطعة «٢٦»، والتي تمت الموافقة عليها بموجب قرار لجنة شؤون البلدية.

جاء ذلك ردا على سؤال لنائب رئيس المجلس البلدي حسين المطيري بشان ازالة البيوت المستملكة في منطقة جليب الشيوخ، والتي تسبب تشويها للمنظر العام.

واضاف النصار في رده على سؤال اخر لعضو المجلس البلدي فهد الجبري بشان اقامة جسر مشاة يربط بين منطقتي الفروانية وخيطان، ما بين فندق هوليداي ان ومسجد الزامل في خيطان ان موقع جسر المشاة المقترح من العضو يقع على طريق المطار بين منطقتي الفروانية وخيطان الجنوبي، في الجزء المحصور بين تقاطع المطار مع شارع الفروانية الرئيسي، وتقاطعه مع طريق الدائري السادس، كما ان هذا الجزء من الطريق ذو مستويات (ارتفاعات) مختلفة، نظرا لوجود عدد من الجسور الرئيسية على التقاطعات، وبالتالي فانه من المستحيل اقتراح اي جسور للمشاة في الموقع المقترح المطلوب، علما بانه يوجد موقف للباصات بالقرب من تقاطع طريق المطار مع شارع الفروانية الرئيسي، حيث يتم استعمال الممر اسفل الجسر (جسر طريق المطار) لعبور المشاة.

الكويت تستضيف الدورة الثانية للمحاجر

خبراء خليجيون يدرسون توحيد تسجيل العقاقير البيطرية

المنامة ـ كونا ـ بدأ فريق من الخبراء الخليجيين في مجال الثروة الزراعية والحيوانية، العمل في اعداد مسودة اول نظام موحد لتسجيل العقاقير البيطرية في منطقة الخليج العربي في الوقت الذي يتم فيه الاعداد للدورة الثانية للمحاجر البيطرية، المقرر عقدها في دولة الكويت في النصف الثاني من العام الجاري.

ونقلت وكالة انباء الخليج عن صحيفة «الايام» الصادرة في المنامة امس القول ان فريق العمل يضم خبراء من ثلاث دول خليجية هي دولة البحرين والمملكة العربية السعودية ودولة الكويت.

وقالت ان الخبراء سيدرسون امكانية اعداد نظام متكامل لتسجيل العقاقير البيطرية، وهي توصية اصدرها الاجتماع التشاوري السابع لوكلاء وزارات الزراعة في دول مجلس التعاون في اكتوبر من العام الماضي.

وذكرت ان الدراسة التي سيجريها فريق الخبراء ستكون مكملة لقرارات مهمة اتخذت للمحافظة على الثروة الزراعية والحيوانية والسمكية في دول المجلس، ومنها تكليف الامانة العامة اعداد نظام للمشاتل الزراعية لعرضه على اللجنة الدائمة للنظم والسياسات الزراعية، لمراجعته والموافقة على نظام الحجر الزراعي والحجر البيطري المعدلين، كنظامين استرشاديين لمدة سنة، تقوم الدول خلالها بتوفير الامكانات اللازمة لتحويلهما الى نظامين الزاميين.

ومن القرارات المهمة، ايضا تكليف الامانة العامة الاتصال بصناديق التمويل لمعرفة موقفها حول تمويل مشروع المسح الشامل لمصائد الروبيان في الخليج على مرحلتين، مع امكانية تنفيذ المشروع على ثلاث مراحل في حالة عدم الحصول على التمويل الكافي.

واضافت انه تم تكليف معهد الكويت للابحاث العلمية باعداد المقترح الخاص بالتكاليف المرجعية للمشروع والميزانية التقديرية له، بالتعاون مع مركز العلوم البحرية والسمكية في سلطنة عمان والموافقة على النظام الموحد لاستغلال وحماية الثروة المائية الحية، حسبما اعدته اللجنة الفنية للثروة السمكية.

شكر الحكومة لتبنيه.. ودعا لتطبيقه على مهن مماثلة

باقر: النواب يتوجهون لسحب مشروع كادر التمريض

دعا النائب احمد باقر رئيس اللجنة التشريعية الى استمرار نهج تمييز الوظائف الهامة وذات الطابع الفني التي يحتاجها المجتمع عبر منح العاملين فيها بدلات مالية تعزز انتماءهم لمهنهم وتغري الاخرين بالانضمام اليها اسوة بما اتبعته الدولة مع وظيفة التمريض مؤخرا ووصفها بانها خطوة بالاتجاه الصحيح.

ووصف باقر في تصريح صحفي له امس اصدار مجلس الخدمة المدنية لكادر العاملين بالتمريض الذي ضم مكافآت ومرتبات جديدة لطلبة التمريض بانه خطوة بالاتجاه الصحيح تعطي الاعتبار اللائق لهذه الوظيفة الانسانية الهامة.

واضاف ان النقص الشديد في هذا التخصص الذي تحتاجه البلاد بشدة ادى لعدم بدء العمل في مراكز صحية انشأتها الدولة او تبرع بها اهل الكويت من تجار ومحسنين لعدم وجود الكوادر الفنية اللازمة لتشغيلها وعلى رأسهم الممرضون اللازمون لتسيير العمل فيها.

واكد ان دولة الكويت تحتاج حاليا الى ١٧٠٠ ممرض وممرضة وستصل الحاجة مستقبلا الى ثلاثة الاف من هذا التخصص النادر خاصة من الذكور.

وكشف باقر انه سيقوم مع عدد من زملائه النواب الذين تقدموا بمشروع قانون لزيادة كادر التمريض بدراسة القرار الصادر من مجلس الخدمة المدنية تمهيدا لسحب مشروعهم الذي تقدموا به مع تمنيهم بان يطبق مجلس الخدمة قراراته في هذا الشأن باسرع وقت ممكن.

ودعا الحكومة لكي تتبنى توجيهات النواب نحو تعزيز الوظائف النادرة وتشجيع الشباب للانخراط بها، وانه مطلوب الان تطبيق التوجه نفسه على العاملين في محطات توليد الطاقة الكهربائية، وكذلك سائر الاعمال المشابهة التي يتحقق فيها شرطان اساسيان هما ان تكون ذات طبيعة فنية تحتاجها البلاد احتياجا شديدا، وان تكون تعاني من نقص شديد في عدد المواطنين العاملين فيها لاجتذاب الكويتيين اليها.

وكرر شكر النواب على تجاوب الحكومة مع اقتراحهم الذي تقدموا به والذي يعتبر عملا ايجابيا.

دعوة لأصحاب رؤوس الأموال ورجال الأعمال
من كندا
اودع ٥٣ الف دينار كويتي كحد اقصى
او ٢١ الف دينار كويتي كحد ادنى
لمدة خمس سنوات في احد البنوك الكندية المعتمدة من قبل ادارة الهجرة الكندية واحصل في المقابل على
الاقامة الدائمة غير المشروطة
التعليم المجاني للأولاد
التأمين الاجتماعي
شركة هاليفاكس اكاديمي للاستشارات والتدريب

الطلبة المقبولون في كليات ومعاهد ودورات «التطبيقي» للفصل الدراسي الثاني ٩٧ ـ ٩٨

■ امتحان مستوى اللغة الانكليزية ١٥ فبراير والارشاد والتسجيل من ٢١ الى ٢٣ الشهر الجاري

اعتمد مدير عام الهيئة العامة للتعليم التطبيقي والتدريب الدكتور حمود المضف اسماء الطلبة المقبولين في كليات ومعاهد الهيئة للفصل الدراسي الثاني ٩٧/١٩٩٨، ويبلغ عددهم ٢٨٤٢ طالبا وطالبة من الذين تقدموا باوراقهم الى مكتب تنسيق القبول للفصل الدراسي الثاني ٩٧/١٩٩٨.

وصرح احمد نهار الحسيني عميد القبول والتسجيل ان الاعداد التي تم قبولها موزعة على الكليات على النحو التالي:

كلية التربية الاساسية ٢٥٠ بنين و٣٠٤ بنات.

كلية الدراسات التجارية ٣٨١ بنين و٦٥١ بنات.

كلية الدراسات التكنولوجية ٢٨١ بنين و١٠٤ بنات.

كلية العلوم الصحية ٨١ بنين و٨٣ بنات.

ويبلغ الاجمالي ٩٩٣ طالبا و١١٤٢ طالبة.

كما اوضح عميد القبول والتسجيل انه تم قبول ٤٥٥ طالبا و٢٥٢ طالبة في المعاهد والدورات.

واشار الى عدة نقاط تهم الطلاب وهي:

اولا: على الطلبة المقبولين مراجعة كلياتهم اعتبارا من ١٤/٢/١٩٩٨.

ثانيا: سيعقد امتحان مستوى اللغة الانكليزية للطلبة المستجدين يوم الاحد ١٥/٢/١٩٩٨، وعلى الطلبة تزويد مكاتب التسجيل بعدد (٢) صورة شخصية بالاضافة الى البطاقة المدنية.

ثالثا: حددت ايام الاثنين ١٦/٢/٩٨، والثلاثاء ١٧/٢/٩٨ للندوة التنويرية للطلبة المستجدين.

رابعا: من السبت ٢/٢١ الى الاثنين ٩٨/٢/٢٣ فترة الارشاد والتسجيل للطلبة المستجدين.

خامسا: ستبدأ الدراسة للفصل الدراسي الثاني ٩٧/١٩٩٨ اعتبارا من السبت ٢٨/٢/١٩٩٨.

سادسا: اما عن الطلاب الذين لم يتم قبولهم فيمكنهم مراجعة مكتب القبول بمبنى الهيئة بالعديلية (مبنى رقم ٦) خلال الدوام الصباحي اعتبارا من (السبت ٧/٢/١٩٩٨) وحتى الاثنين ٩/٢/١٩٩٨ لاضافة رغباتهم بالكليات الآتية:

كلية العلوم الصحية بنين للشهادات العلمية فقط.

كلية العلوم الصحية بنات للشهادات العلمية فقط.

او الدورات الآتية: دورة طوارئ طبية للشهادات العلمية والادبية لغير الموظفين فقط.

مسح اراضي للشهادات العلمية فقط للموظفين وغير الموظفين.

اجهزة دقيقة للشهادات العلمية فقط للموظفين وغير الموظفين.

تحضير مختبر علوم للشهادات العلمية فقط للموظفين وغير الموظفين.

واكد عميد القبول والتسجيل على ضرورة احضار ما يفيد شخصية الطالب عند مراجعة الكلية او مكتب التنسيق.

وفي ما يلي اسماء الطلبة المقبولين:

■ اضافة رغبات لغير المقبولين.. وبدء الدراسة في ٢٨ فبراير

كويتي ـ بنين

كلية التربية الاساسية

(التربية الاسلامية)

- احمد خالد عيد محمد
- احمد ناصر عبدالله الشقيحي
- بادي حبيب ظاهر الشمري
- حسين فهيد ناصر رشوان
- سعود عبدالله راجح العتيبي
- سلطان ناصر مناحي العتيبي
- علي سعد عامر الحشان
- فالح عبدالهادي علي البصيري
- فهد محمد مبارك الطيار
- فيصل مبارك حشر بن كتال
- لافي عايض زايد العازمي
- لزام عواد محمد الشمري
- محمد سعد فرج السويد
- مشعل مصبح علي العازمي
- مطلق عبيسان الحميدي المطيري
- ناصر عبدالمحسن محمد الرويشد
- نايف صنيتان خلف بريعان

اللغة العربية

- بادي كروز بادي العجمي
- بدر ناصر خالد العصيمي
- جراح صالح عواد الجدعان
- خالد حسين علي عبدالله
- خالد مانع مغيث عايض
- خالد مساعد مجبل العازمي
- سليمان منصور مرزوق العازمي
- عادل زعل دغمي عويض
- عبدالله بليه حمد العجمي
- علي محمد حفيظ علي
- عيد سعود نامي الحربي
- فهد فلاح غيث الحربي
- فيصل سعود سالم العازمي
- مشعل حمود رجعان العزمي
- مشعل مصبح عماش نصار
- ناصر عمار حمود العجمي
- نايف سعد نايف محمد
- نواف نافل عبدالله العازمي

العلوم

- احمد عبدالله محمد حسن
- احمد ناصر عيد عبدالله
- بجاد شايع عالي العازمي
- بدر محمد فلاح الرشيدي
- سعد عطية فرج الحربي
- سليمان عيد محمد المطيري
- عبدالعزيز سعود سالم العجمي
- فريح راشد فريح راشد
- فهد سعد سعود العجمي
- فهيد محمد محمد العجمي
- مانع شايع عالي العازمي
- محمد عباس علي القلاف
- مساعد عقاب مزيد الشمري
- مسعود مبارك مسعود مبارك
- مشاري خالد مرزوق الدلح
- مشعل عبدالواحد عبدالخالق الفرج
- مشعل غلفص سعود الهاجري
- ناصر فالح فهد العازمي
- هادي محمد هامل العجمي

الرياضيات

- احمد طلق زيد العتيبي
- سليم سعد عيد الرويعي
- علي حسين عبدالخضر عبدالله
- فهد جميل محمد مرعي
- محمد فاضل لطيمان السبيعي
- مهدي علي السيد القلاف
- يوسف لافي دحيلان الحربي
- يوسف محمد حسين الجدي

التربية الفنية

- احمد عمهوج عايد العازمي
- امين محمد جاسم الوزان
- جاسم بدر علي القطان
- حماد سلمان سعران الدماج
- طلال خلف صالح العنزي
- عادل تركي فالح الظفيري
- علي عبدالعزيز علي الغيث
- علي فلاح وتيد الصليلي
- محمد الحميدي محمد العجمي
- محمد بخيت عبدربه العصفور
- محمد عبدالله احمد المجادي
- نايف عبدالعزيز نايف احمد
- نواف زايد علي العدواني
- نواف علي شعبان سالمين

التربية البدنية والرياضية

- احمد جابر حبيب الخالدي
- احمد حسين جوهر النشمي
- احمد راشد حسين الدمخي
- احمد صالح رجب الصراف
- احمد عباس حسن عبدالله
- احمد عبدالرضا عبدالحسين الفودري
- احمد عيسى احمد يعقوب
- الفريح فرج نهار العنزي
- باسل محجب عيسى جاركي
- بدر ابراهيم خليل الفريح
- بدر عبدالله عوض العجمي
- براك حمد ناصر الجلاهمة
- براك محسن محمد عبدالرضا
- جابر غريب ناصر الغريب
- جاسم محمد جاسم الهولي
- جاسم نبيل منصور بستكي
- حسين علي حسين الماجد
- حسين عبدالرحمن ناصر القطان
- حمد حسن علي محمد
- حمد سعد حسين الشمري
- حمد محمد مهنا العازمي
- [illegible]
- خلف عبدالجليل عبدالله خلف
- داود سليمان ناصر الحقان
- سعد غريب ناصر الغريب
- سعد مطلق ناصر العدواني
- طلال عشوي مطلق محمد
- عادل سليمان معرفي سفر
- عامر مختار عباس دكسن
- عباس قمر سلطان جابر
- عبدالرحمن جابر محمد المطيري
- عبدالعزيز سلطان احمد الفيلكاوي
- عبدالعزيز عدنان بدران الخالدي
- عبدالله عبداللطيف سليمان الخبيزي
- عبدالله عبداللطيف علي حماده
- عبدالناصر مضحي مسير الشمري
- علي فؤاد عاشور عيسى
- علي كاظم علي القبيري
- علي محمد ناصر المظفر
- علي مشعان مزيد ابريميج
- عمر احمد محمد غيث
- فلاح سعود سعد الحويله
- فهد عبدالله حسين القطان
- فهد فلاح سالم العتيبي
- مبارك عبدالله عبدالله السبيعي
- محمد حسين صالح الهاجري
- محمد عباس حسين بوعباس
- محمد عبدالرسول عبدالخضر حسين
- محمد علي راشد بربوج
- محمد علي يوسف الشطي
- محمد فاضل طالب العجمي
- محمد ناصر مشعان الهاجري
- مشاري خالد علي حسين
- مشعل عوض عويد شاهين
- منصور عبدالله فالح المطيري
- ناصر جاسم محمد العثمان
- ناصر عايض محسن العجمي
- نايف منيع زيد البصمان
- نواف عمر سابح الشقير
- هاني احمد دعيج هندي
- وائل خالد عبدالله الوزان
- ياسر محمد حجي اسماعيل
- يعقوب عمر سيد يعقوب الرفاعي

المكتبات وتقنيات التعلم

- احمد جاهد منير العنزي
- باسم يوسف ياسين الشوارب
- جراح مخيط عبدالله مخيط
- جمال محمد سالم الانصاري
- حسن منصور حسن الدوسري
- خالد وسمي صاوي الشمري
- راشد ذيب ناصر محمد العجمي
- سالم فايز زايد المطيري
- سعود سلامه بميلير العنزي
- سلطان بجاد الحليو العتيبي
- سلمان محمد احمد الشراح
- سليمان جاسم محمد المجيبل
- طلال عوض مطلق العزمي
- طلال هزاع عميد العنزي
- عادل غازي نومان الحربي
- عبدالعزيز مرشد مارق العتيبي
- عبدالله عوض بيبان الرشيدي
- عبدالله غالي هجاج العنزي
- عقاب علي عبدالرحمن سالم
- فهد سعود سعد الحويله
- فواز سالم راضي عوض
- فيصل حواس عواد خضير
- محمد قطيم عيد المطيري
- محمد محمد عبدالكريم السيف
- محمد محيا نواد الهرشاني
- مرزوق فهد فلاح العجمي
- منيف نافع مطر ثويبت
- ناصر مسفر حسن العجمي
- يوسف علي محمد زمان

التربية الموسيقية

- بشار احمد عبدالله القلاف
- حسين كاظم فارس شايع
- خالد سمير سعد سريع
- عبدالناصر بدر احمد الياسين

كلية الدراسات

(التجارية المحاسبة)

- احمد خلف عايز المطيري
- احمد عبدالله محمد جاسم
- احمد فلاح مبارك صالح
- احمد محمد سالم الرومي
- اسامة محمد جاسم حسين
- انور بركة بطيحان الرشيدي
- بدر محمد مطلق عراده
- بدر نوري بدر ياسين
- ثامر محمد جاسم الثوره
- ثقل عبيد ماجد الدوسري
- جابر عبدالرسول عبدالله يوسف
- جاسم محمد عباس كرم
- جاسم محمد ناصر الابراهيم
- جراح صالح خلف الشمري
- جمال هادي حمدان الرشيدي
- حسن هزاع منصور هزاع
- حسين يوسف محمد حسين
- حمود خالد محمد العثمان
- خالد جمعة خالد نابندي
- خالد سعد سمار المطيري
- خالد علي براك الشيبان
- خالد محمد نادي الدوسري
- خلف عطية داود الفضلي
- رائد مليلي سعود الدالي
- رفاعي خلف رفاعي العتيبي
- سحيم محمد سيف العازمي
- سعد طلق سعد خريبان
- سعد غازي عبدالله الديحاني
- سعد فهد سعد العجمي
- سعود محمد عيد الناجي
- سليمان ابراهيم عبدالله العجيل
- [illegible]
- عبدالعزيز داخل غنيم هايس
- عبدالعزيز سعود مطلق المطيري
- عبداللطيف محمد عبدالرحمن الصفران
- عبدالله سالم صالح العازمي
- عبدالله غازي مناور العتيبي
- عثمان راشد عبدالله العجمي
- عدنان فيصل عبداللطيف الحقان
- علي عبدالرحمن علي الخضري
- علي فالح سلطان الخالدي
- علي يوسف عبدالكريم الغيث
- غالب عبدالله مبارك علي
- فراج شنار حمود فهاد
- فراس جاسم احمد الرشيد
- فلاح عبدالهادي فلاح الهاجري
- فهد راشد محمد الدوسري
- فهد عبدالله سالم المليفي
- فهد علي عبدالله تونيه
- فهد علي قضاب المطيري
- فهد غازي عيد الحربي
- فواز علي سالم العتيبي
- فواز فهد عبدالرحمن الحساوي
- فيصل سالم عبدالله الجميعة
- ماجد مياح جزا المطيري
- متعب نايف متروك عطاالله
- محمد ابراهيم علي المزيدي
- محمد جعفر محمد القطان
- محمد حمود عبيد حمود
- محمد خالد يوسف المكيمي
- محمد داهم عبدالرحمن جليم
- محمد دخيل مضحي العنزي
- محمد عبدالله احمد الهيدان
- محمد عثمان جاسم المسباح
- محمد علي محمد كابري
- محمد فهد ناصر الدوسري
- محمد كاظم محمد عبدالحسين
- محمد لافي ناصر المطيري
- محمد مبرج مزيد العازمي
- محمد مدهش محمد مدهش
- محمد مطلق مسلم السبيعي
- محمد هادي سرحان العنزي
- مرزوق مسعود براك العتيبي
- مزيد سعد زويد الزعبي
- مشاري خليل عبدالله الشطي
- مشعل سليمان صالح العبيد
- مشعل محمد نايف العتيبي
- مشعل هذال محمد خشمان
- مفرج فهد محمد احمادة
- مفلح خلف مفلح الرميح
- ناصر سالم فهد العجمي
- ناصر صعفك فهد المطيري
- ناصر مصطفى عبدالرضا خشناوي
- نواف حسين جاسم كرم
- نواف علي نشمي الضفيري
- هادي حمد فهيد العجمي
- هلال محمد هلال مطلق
- وليد طرقي عشوي السعيدي
- وليد عواد محمد الحريص
- وليد فالح عبدالله العازمي
- ياسر محمد خالد العواد
- يوسف يعقوب يوسف الجسمي
- يوسف يعقوب يوسف الخميس

ادارة المواد

- احمد ظاهر عبيد العازمي
- احمد محمود محمد يوسف
- بدر ذياب نجر العازمي
- خالد عايض عبدالله الرشيدي
- خالد علي محمد المسلكي
- طارق نشمي نويلة الدويلة
- طلال احمد عبدالرحمن الكندري
- عبدالله منصور عايض عبدالله
- عبدالهادي محمد ربيع المري
- علي محمد شبيب العازمي
- عيد سعد مطلق هديان
- فهد عوض سمير المطيري
- ماجد رحيل بهلول الضفيري
- مبارك محمد حرقان محمد
- محمد جدعان مزيان الزهاميل
- محمد خالد هادي العازمي
- محمد خلف سعيد بن سلامة
- مشاري محمد سلمان الحربي
- مصعب خالد حسن الخشير
- مطلق عبدالرحمن مصلح العتيبي
- موسى محمد هذلول المطرود
- نافع حلاف علي الحربي
- نواف راشد سعد العرابة
- يوسف ابراهيم يوسف العلي

ادارة البريد

- بندر مشعل سعيد المطيري
- راكان حمد صقر الغانم
- زياد غازي ناصر العتيبي
- سعد دريميح مطر المطيري
- طلال جوية هلال عوزان
- علي الحميدي ذياب العتيبي
- محمد بندر مجبل خالد

التأمين

- سليمان حزام جهاد العنزي
- عبدالعزيز عبدالله ابراهيم التويجري
- مشعل خليفة حمد العيوسي
- مشعل علي سرحان العنزي

البنوك

- احمد حبيب تركي الخالدي
- احمد محمد ناصر حسن
- جاسم احمد عبدالجابر احمد
- حسن حسين علي الزعابي
- [illegible]
- خالد سلطان حمد السالم
- سعد راشد مطر العازمي
- [illegible]
- سلمان مبارك سالم الرشيدي
- [illegible]
- عبدالعزيز خالد عبدالعزيز الصقعبي

د. حمود المضف

- عبدالعزيز عبدالرحمن عبدالله الدرويش
- عبدالعزيز ماطر سهو الصبهان
- عبدالله علي عبدالله العامر
- عبدالمحسن سليمان ناصر الحامد
- عبدالمحسن هادي حسين عبدالهادي
- علي توفيق حامد الهندال
- علي حمد محمد العنزي
- علي عبدالله عيسى القطان
- فهد سعود سعد المطيري
- فهد عيسى عبدالله بن ثاني
- فهيد فراج فهد الضفيري
- كساب سالم خليف الشمري
- محمد حسين عبدالعزيز العبيد
- محمد فاضل عباس المحميد
- محمد مرجان عبدالله مرجان
- محمد نايف محمد المجلاد
- محمد يعقوب عبدالعزيز مال الله
- مزعل سعود رحيم السعيد
- مشاري مالك بدر الصباح
- مشاري محمد خلف البيشي
- مشعل صباح دخيل العدواني
- مشعل مشعان محمد الخشم
- وليد جابر سعيد الهاجري
- ياسر احمد عبدالرضا زراعي
- يوسف ابراهيم يوسف القندي
- يوسف شلاش كنيهر الشمري
- يوسف صالح يوسف الرجيب
- يوسف علي محمد المسبيح
- يوسف محمد يوسف المحميد

الحاسب الآلي

- احمد محمد احمد البزاز
- احمد محمد احمد محمد
- جاسم محمد احمد الكندري
- حسين ريحان مبارك محسن
- حمود سعود محمد العازمي
- سعد جابر محمد المطيري
- طارق عباس غلوم عبدالله
- عادل عبدالله علي القامس
- عادل نايف مطر الشمري
- عبدالرزاق فؤاد عبدالرزاق القدومي
- عبداللطيف فؤاد عبدالله العمر
- نواف عبدالله احمد زبيد

الادارة

- ابراهيم دهيم عوض الرشيدي
- احمد سعد حسين المخوت
- احمد شريدة جزا الديحاني
- احمد عبدالله محمد الموسوي
- احمد مجبل مبارك بوظهير
- احمد مطلق محمد عبدالله
- احمد يوسف عبدالوهاب الصالح
- الحميدي محمد ملفي مطلق
- الشيخ صباح محمد عبدالعزيز الصباح
- باسل غانم احمد الشمار
- بدر ابراهيم معيوف العجيل
- بدر رافع سعدون الحسيني
- بدر فالح ناصر السويحلي
- برجس مطلق نهار العدواني
- بندر ظاهر متعب خليف
- بندر مرزوق مفلح المطيري
- جراح سالم محمد الضانع
- جزاع مفيض عويد الرشيدي
- حامد حسين احمد حسن
- حسن حمود مسلت المطيري
- حسين علي مسفر العنزي
- حمد جاسم عبدالله الطواري
- حمد عبدالكريم سالم الوهيب
- حمود مبارك حمود العنزي
- خالد جمال جاسم الجميعي
- خالد سعد شبيب العجمي
- خلف قبيل حسين العنزي
- ذياب جلال رويشد الديحاني
- زيد علي حمد الزعابي
- سطام كريم سطام العنزي
- سعد زيد جهيلان الزعبي
- سعد عبدالله سعد العازمي
- سليمان رجب سليمان المعيوف
- شملان صالح فالح الرشيدي
- صالح بدر ناصر سويدان
- صالح راشد حمد المري
- صالح فيصل خليفة الشايع
- صالح محمد علي المري
- صالح ناصر جهز العتيبي
- طلال مصلح عبود الظفيري
- عبدالرحمن ربيع مقبل العنزي
- [illegible]
- عجيل بندر سرحان العنزي
- علي عبدالعزيز عبدالرضا قبازرد
- عيد فالح عبيد العازمي
- عيسى خشير عياد الرشيدي
- عيسى علي ابراهيم البشر
- عيسى مسلم سعران العازمي
- غاطي عوض كميخ المطيري
- فلاح معافي ناصر العنزي
- فهاد قبلان راشد العازمي
- فهد حمود عبيد الهوله
- فيصل صالح راكان العجمي
- فيصل عبدالله سالم المري
- فيصل عبدالله سحيم حزام
- مبارك فيصل مبارك القناعي
- محماس متعب محماس الدوسري
- محمد جاسم حسين القناعي
- محمد حويشان سالم الرشيدي
- محمد ذياب صباح شبيب
- محمد عيفان الديس عيفان
- محمد مبارك جوهر الشطي
- محمد محمود عيسى محمد
- محمد محمود مال الله ابراهيم مال الله
- مساعد عبيد جدوع الفضلي
- مشاري جابر جاسب فرس
- مشاري راشد ثامر الجمهور
- مشاري عبدالله فالح المطيري
- مشعل جابر سعد الهاجري
- مشعل راشد سعود مجبل
- مشعل منور محمد المطيري
- مطلق سعد شامان العتيبي
- منصور فلاح مطلق العازمي
- مهنا مبارك جلفيف عابد
- ناجح محمد شويريب العجمي
- نادر مرزوق مرضي عبدالله
- ناصر خالد صالح الهاجري
- ناصر سعود سعود الوسمي
- ناصر فلاح عايض الجسار
- ناصر محمد شاهر الشطي
- نصار فهيد علي العجمي
- نواف بشر ظاهر العنزي
- هابس نايف سلطان المطيري
- وليد حبيب سلطان الدماج
- يوسف ناصر محمد العجمي

كلية العلوم الصحية

(العلوم الصيدلانية)

- احمد عباس غلوم كرم
- احمد يوسف خليل الفريح
- جابر يعقوب احمد عبدالامير
- حامد مصبح ناصر العازمي
- خالد صالح عيسى الطواش
- رسام عواد محمد الشمري
- عادل هاشم سيد شبر الموسوي
- عبدالعزيز حسين سيد علي علي
- علي حسين دبي كريدي
- فلاح خالد عوض المطيري
- فهيد حمود حسن العجمي
- فواز رمضان سعيدون العريبي
- فيصل عبدالكريم فهد العنزي
- محمد عبدالرضا محمد مدوه
- يوسف طارش نعمه الشمري

كلية الدراسات التكنولوجية

(ميكانيكا قوى محركة)

- احمد حسين حسن اشكناني
- ايمن عبدالله خميس جمعه
- باسل رمضان سالم محمد
- بدر عصام بدر الملا
- حسين محمد علي بوربيع
- خالد حجاب سعد العجمي
- سليمان ناصر صالح السديره
- صباح عبدالرحمن عبدالله المانع
- طلال مجبل مرزوق العازمي
- عبدالعزيز احمد عبدالله ملك
- فهد يوسف عبدالله المنيع
- فيصل عبدالله محمد كرم
- محمد حبيب سليمان القطان
- محمد حمد احمد الحداد
- محمد شخير عبدالرحمن الشخير الشخيص
- محمد عبدالله عبدالسلام محمد
- مشعل عبدالله احمد الحبي
- مشعل مثني محمد خلفان
- منذر محمد خضير حبيب
- هاني علي عبدالله جوهر حيات
- يعقوب يوسف يعقوب اليعقوب
- ابوبكر عبدالعزيز احمد الذياب
- احمد اجهاز فهد العدواني
- احمد محمد خليل القطان
- امير علي حسين بقر
- انور ناصر محمد الشخص
- بدر نويبي فراج المطيري
- بدر محمد عبدالمحسن فرحان
- ثامر فهد مبارك المطوطح
- زياد كاظم حسين نصر الله
- سعد عبدالله احمد راشد
- عبدالرضا خضير شعبان
- عبدالعزيز محمد عبدالعزيز العلوش
- عبدالله احمد عبدالوهاب الفرير
- عبدالله مبارك عبدالله العجران
- علي خالد عبد الحي الديحاني
- علي شاكر محمود عبال
- علي عباس حسين حبيب
- عيد عبدالله عيد العويهان
- فلاح فهد رفاعي المطيري
- فهد حسين حسن حبيب
- ماجد يوسف بهلول الشمري
- محمد حسين احمد العلي
- محمد سامي جاسم ملا يوسف
- محمد سرور سعد العجماني
- [illegible]
- احمد عبدالعزيز عباس صرخوه
- احمد ناصر صالح فالح
- ادريس ياسين ادريس احمد
- بدر عبدالله احمد الشطي
- حمد عبدالله حمد الشايجي
- عبداللطيف خالد عبداللطيف الدعي
- عبدالله محمود مجيد الغريب
- علي عزيز علي حسين
- علي مجبل عبدالله الجدعي
- فيصل صالح عبدالعزيز العبيد
- مبارك عنبر مبارك المزيني
- محمد حسن نور محمد رضا
- محمد عبداللطيف عبدالرضا قبازرد
- محمد عبدالمجيد عبدالرسول بوعباس
- مساعد احمد علي القبندي
- معاذ مشاري خالد العمر
- وليد خالد سابج العصفور
- يوسف ناصر ابراهيم الصباح

ميكانيكا تبريد وتكييف الهواء

- احمد بدر احمد اسماعيل
- اسامه زيد صالح الربيع
- اسامه عبدالستار جاسم العبدالسلام
- جراح صاهود صعيجر العتيبي
- حسين علي احمد الحشة
- حسين محمد غريب حاجي
- خالد عامر بخيت البخيت
- خزام ناصر خزام القصير
- ضاري عبدالرحمن عبد الجبيل
- عبدالله فالح براك العامر
- عثمان عبدالكريم عطيه الراشد
- عدنان عبدالله حسن القلاف
- فهد مبارك عبدالكريم ملا عواد
- فهد مبارك عساف العجمي
- فيصل راشد شديد الصنيدح
- محمد حمد محمد العريفان
- محمد مسلط ذعار العتيبي
- محمود يوسف يعقوب القطي
- مشاري علي عبدالله الصراف
- مصطفى يعقوب يوسف صرخوه
- ناصر عبدالعزيز سعود عبدالقادر
- يوسف احمد يوسف الحداد
- يوسف قاسم محمود اسطى احمد

ميكانيكا هندسة بحرية

- ابراهيم راشد علي بوبجره
- انور عبدالعزيز صالح الخطيب
- جاسم محمد حسن العوضي
- جاسم محمد طالب وحيدي
- جاسم وليد جاسم العتيبي
- حامد جارالله عبدالعزيز الدغيشم
- طارق عبدالله رافع العنزي
- عبدالرحمن عبدالله محمد العنزي
- فاضل عبدالمجيد عبدالستار حسين
- محمد سعود مرزوق خلف
- محمد يوسف نجم العراقي
- مشعل علي عبدالرزاق القطان
- نواف سلطان غانم عبدالعزيز
- هزاع شحادة نزال الظفيري

ميكانيكا لحام

- احمد جاسم محمد العوضي
- عيلان سعود علي محمد
- محمد عبدالعزيز دعتوق البلوشي
- مشاري خالد مشاري الحميدي

نقل وتوزيع الطاقة الكهربائية

- ابراهيم طرقي فهد العنزي
- خالد جاسم ابراهيم الخلف
- خالد محمد خالد ريحان
- سالم منصور حماد علي
- مرتضى جعفر محمد حسين

الكترونات اتصالات

- احمد صالح محمد سلطان
- بدر سعود مبارك العازمي
- حسين حمود فالح المطيري
- حمد ابراهيم احمد العثمان
- خالد احمد صلال مطلق
- سعد عبدالله عوض مطلق
- سيد علي سيد الصالح
- عبدالله عبدالوهاب اسماعيل الفودري
- ماجد مانع حنش العجمي
- محمد جواد عبدالوهاب العوضي
- محمد عبدالعزيز سلمان غانم
- مشعل بريسم سحاب الشمري
- هابس بدر نهار المطيري
- هادي منصور عايض الهاجري

الكترونات صناعية

- احمد ابراهيم خليل القطان
- احمد خليل طه بشمي
- علي محمود يوسف الكوت
- مروي ظاهر محمد الكويم

معدات طبية حيوية

- جلال الدين عبدالرزاق مال الله الغلي
- عبدالله ناصر هزاع العدواني

انشاء مبان

- بدر مشاري مشرف المطيري
- حسين عبدالله احمد الدشتي
- حمد فهد احمد المكور
- صلاح فلاح عبدالله ابوشر
- [illegible]
- مناف علي حسين القطان
- نواف كريم سطام العنزي
- ياسر احمد احمد عبدالرحمن
- يوسف حيدر يوسف القلاف
- يوسف محمد اكبر جمعة

طرق

- احمد ابراهيم فريح الفريح
- احمد يوسف محمد الجليجل
- حسن بارون عبدالله عبدالرحيم
- خالد دعيج عبدالله المطيري
- خالد مطلق هندي العنزي
- راشد عواد راشد العازمي
- شافي ناصر شافي السهلي
- صالح جمعان ناشي الرشيدي
- طلال احمد سراب امير
- عنبر صالح محمد الحبشي
- علي صالح سالم علي
- محمد شاكر علي حاجيه
- محمد عبد علي محمد البلوشي
- محمد عيسى محمد القصير
- مسند صنت عايض الرشيدي
- مشعل شجاع غازي المطيري
- مشعل مناحي سليمان الدوسري

مساحة

- حمد حمود علي غنيم
- سعود عبدالعزيز سليمان العوضي
- عبدالعزيز محمد حمد عابد
- عبدالله بدر ناصر العبيد
- محمد عنيزان محمد البصيري

صناعات كيميائية

- احمد جعفر موسى الحرز
- باسل علي سعود ماطر
- بدر ضيف الله ثامر العتيبي
- بدر مزيد فرج البديحاني
- عايد الحميدي سالم المطيري
- ماجد سعد راشد العجمي
- محمد نوري ابراهيم الزايد
- مرزوق بدر ناصر الرشيدي

صناعات بترولية

- احمد ذهيب تركي هزاع
- جاسم محمد فاضل جاسم
- حمود محمد جربان عيد
- خالد محمد علي اسماعيل
- رباح فلاح بتال المطيري
- سعد دغيم سلمان مرزوق
- شافي محمد راشد الهاجري
- علي عبدالله علي العتيبي
- عمر مساعد عمر خليفوه
- فايز محمد جدلان الدسم
- فواز سلمان عبدالله الفهد
- محمد علي احمد عمر
- محمد منصور فهد الربيع
- ناصر بدر طاهر بوفتين

الدورات التدريبية الخاصة

(فني طوارىء طبية)

- بدر حسن محمد حيات
- حميد معلا عجلان العنزي
- خالد ذعار عبدالله العتيبي
- خالد مشروك جبيران جناب
- خالد محمد شويمي الهاجري
- سالم عبدالله ثليب ناجي
- سالم ناصر حسين العجمي
- سامي محمد علي سلامة
- صالح عبدالله صالح الشنة
- صلاح مشاري عبدالرزاق الخبيزي
- طالب علي ابراهيم علي النجدي
- طلال فهد عبدالله الصواغ
- عباس جاسم حسن القلاف
- عبدالرحمن مصطفى امان عبدالله
- عبدالعزيز سعود ماجد عبدالهادي
- عبدالعزيز محمد صالح عبدالرحيم
- عبدالله حمود محسن العازمي
- عبدالله شافي عبدالله العجمي
- عبدالله علي عبدالله الحطان
- عبدالله مشعل حسين جمعة
- عثمان يوسف منصور السعيد
- عماد علي خميس حسن
- عمار عبدالله احمد كرم
- فهد عبدالرحمن عبدالعزيز العوضي
- فهد مناحي خالد الهاجري
- فهد نهبة عبدالله العطوان
- ماجد سعود فرج عبدالعالي
- محمد احمد كاظم محمد
- محمد بدر اسد حسين
- مشعل مطلق شباب العتيبي
- مصطفى علي مهدي العجمي
- ناصر احمد سيد يوسف
- هاشم سيد حمزة سيد علي سيد هاشم

خدمات فندقية

- احمد راشد محمد العمران
- احمد شاكر بشير الهيلم
- احمد علي عبدالله العتيبي
- احمد هادي شوي المطيري
- اسامة سعدي ماجد السعيدان
- [illegible]
- فهد نايف مسعود المطيري
- فواز حمد احمد بوحمد
- مشعل عبدالله مشعل عبداللطيف
- ياسر حبيب احمد عاشور
- يحيى محمد عبدالحسين الخياط
- يوسف سليمان حبيب العنزي
- يوسف عيد سالم العازمي

مسح اراضي

- حسين علي اسماعيل الصراف
- خالد صالح محمد القطان
- راشد صالح سعود الدخيل
- صالح ناصر جمعة الحسيناني
- عبدالله جعفر عبدالله غلوم
- فارس شنار ضاحي الخالدي
- فايز سطاح جليدان الفضلي
- فهد جاسم محمد العطار
- فيصل سعد عبدالله التويخي
- محمد حمد عبدالله القحطاني
- محمد عبدالله محمد النصرالله
- محمود ممدوح محمد العنزي
- مشعل سعود فيحان المطيري
- وليد حمود فهد صالح
- يوسف حمود محمد الحربي

اجهزة دقيقة

- بدر مطلق ابراهيم المطيري
- حسين عبدالرضا احمد كمال
- زايد محمد سعد العجمي
- سعد حميد صحن العازمي
- عثمان عثمان جاسم السميط
- علي عبدالحسين محمد علي
- علي محمد غلوم علي
- فلاح غنام عايد العنقودي
- فهد فلاح طلق العازمي

تحضير مختبر العلوم

- جاسم محمد جواد اسماعيل بهبهاني
- رمضان عبدالواحد رمضان عبدالرحيم
- طلال محمد مبرج مهيمل
- علي حميد عباس دشتي
- علي عبدالله علي الزيدي
- علي مطلق دليبح الشلاحي
- فيصل منصور صالح الرشيدي

سكرتارية واعمال الادارة المكتبية

- احمد عبدالهادي عبدالرحيم محمد
- احمد عطا مبارك الفضلي
- احمد علي حسين العيد
- اسامة حسين عباس حسن
- بدر ناصر مشعاب المطيري
- ثامر سليمان احمد السنكلان
- حمد عبدالمحسن مخيلم الشمري
- خالد سعود كامل السبيعي
- خلف عبدالرحمن خلف حمادة
- سعد عبدالله نايف الهده
- سعد علي فهد الرشيدي
- سعود عبدالله سعد الرشيدي
- سلامه عوض سلامه العازمي
- سليمان حويان مقلع الديحاني
- سليمان عبدالله مذكر الرشيدي
- صلاح عطيه عبيد الشمري
- عامر فوزان حمد السيف
- عبدالله احمد عبدالله العمر
- عبدالله بتال شلوان العجمي
- عبدالله راشد محمد الهاجري
- عبدالمحسن محمد راشد الصيخان
- علي عبدالله علي العقيل
- علي فهد علي العتيبي
- عيسى عواض عبدالله الرشيدي
- غازي مشعل صعيجر العتيبي
- فلاح ناصر مذكور الشمري
- فهد عامر فهد العازمي
- فهد عبدالرحمن محمد العبيدي
- فهد عبدالعزيز احمد الدويخ
- فواز فخري علي الرشيدي
- فيصل ناصر ابراهيم البخيت
- محمد حامد فرحان المطيري
- محمد داود سليمان عباس
- محمد سلاح بجاد المطيري
- محمد عبدالله فرج الهاجري
- محمد علي احمد القندري
- محمد فلاح عيد العتيبي
- محمد فهد خلال الصواغ
- محمد ناصر محمد حطاب
- محمود حجي عبدالله الفرحان
- محمود خضير علي ابراهيم
- مساعد جابر مهدي العتيبي
- مناع حسن عزمان العجمي
- نافع داود سليمان السهلي
- نافع عوض نافع الرشيدي
- نايف حايض ماطل الخالدي
- نايف علي شمي الظفيري
- هاني عبدالله عيد سيف
- هيثم سليمان خليل القطان
- وليد سالم ملوح المطيري

معهد الاتصالات والملاحة الجوية

- [illegible]

(البقية على الصفحة ٥)

الطلبة المقبولون في كليات ومعاهد ودورات «التطبيقي» للفصل الدراسي الثاني ٩٧ - ٩٨

(تتمة المنشور على الصفحة ٤)

- اسامة جواد علي الصايغ
- انس حسين محمد الصميط
- انور محمد صلال مطلق
- بدر عبدالله ابراهيم حسين
- بدر فرحان حسين العازمي
- براك جاسم محمد البراك
- بسام مطلق ابراهيم البلهاني
- بشار ابراهيم سالم نافع
- بشار عبداللطيف عبدالرحمن السعيد
- ثامر دعلس ثامر السهلي
- ثامر سعد فهد حراب
- ثامر فيصل ابراهيم الناصر
- جراح سعد يونس الكندري
- جراح عبدالله حامد لافي
- جراح لزام جهاد العنزي
- جمال نايف عبدالله العامر
- حامد راشد جازع العازمي
- حزام راشد خصيوي فمران
- حزام عبدالرحمن محمد فهد
- حسين ابراهيم حسين سلطان
- حسين احمد عبدالله سبت
- حسين صالح فهد الحربي
- حسين محمد شيحان الشمري
- حسين محمود محمد حسين
- حمد عبدالله فهد السبحان
- حمود خليفة عمر درباس
- حمود يوسف يعقوب البالول
- خالد حسين محمد بن حسين
- خالد حسين مناحي المطيري
- خالد شهاب عبدالله الخالدي
- خالد صفوك هادي الحربي
- خالد ظاهر محمد الكويم
- خالد محمد صلال مطلق
- سالم موسى علي صقر
- سعد حامد راشد الفضلي
- سعود ثامر سالم شحاته
- سلطان ضاحي شباب العتيبي
- صالح راشد حمد الهران
- صالح محمد صالح الخضر
- صباح صادق دعبول المزعون
- طاهر محمد صالح الشمالي
- طلال احمد محمود الفودري
- طلال حمد ناصر الغانم
- طلال سلامة حمود سالم
- طلال عيد مجبل الظفيري
- عادل عقلة مران العنزي
- عبدالرحمن سعيد احمد الاصبحي
- عبدالرحمن عبداللطيف حسين الحوقل
- عبدالرحمن عبدالله محمد الدريبي
- عبدالرحمن علي عيسى القديري
- عبدالعزيز عبدالله محمد فرحان
- عبدالعزيز عبدالله ناصر البناي
- عبدالعزيز عبدالله نجم الشطي
- عبدالعزيز علي فهد الطبيخ
- عبدالعزيز محمد احمد معراج
- عبدالله جويعد عبدالله العجمي
- عبدالله سلطان احمد سالم
- عبدالله عبدالحسين عبدالله علي
- عبدالله عويض مطلق البقمي
- عبدالله مبارك قبيل الرشيدي
- عبدالمحسن محمد عواد عقاب
- علي احمد علي البلوشي
- علي حسين احمد القلاف
- علي حمد خليفة الصقر
- علي عبدالله غلوم صفر
- علي محمد حسن علي احمد الكندري
- علي معتوق فرج عبدالله
- عمر محمد صالح الهران
- عيسى مختار عباس خلف
- عيسى مفلح فلاح الرشيدي
- فراج محمد مخيل القحطاني
- فهد جاسم عبيد العجمي
- فهد حطاب ذعار فرحان
- فهد سعيد اسود العنزي
- فهد غازي عبدالله العازمي
- فهد قبيل مطلق حسن
- فواز بجاد سيف شارع
- فيصل جاسم علي عيسى
- فيصل سالم عنبر بلال
- فيصل محمد حمود بوبابس
- فيصل محمد فيطان راضي
- فيصل ندا فهد المطيري
- مبارك عبدالرسول سمير هندال
- مبارك مرزوق جريد العازمي
- مجرن مجلي مجرن مقرون
- محسن كتاب رهيف العجمي
- محمد احمد يعقوب عبدال
- محمد بدر زيد الصانع
- محمد جابر بارون حسين
- محمد رومي عواد الفضلي
- محمد سيف سالم الغريب
- محمد ظافر حمود الشمري
- محمد عبدالله احمد علي
- محمد عبدالله جاسم العربيد
- محمد عبدالله راشد العجمي
- محمد عبدالله مبارك صالح
- محمد علي بلال مرشد
- محمد علي سفران السهلي
- محمد علي مطلق العويهان
- محمد عيسى اكبر محمد
- محمد فالح سعود العتيبي
- محمد ناصر عبدالله التميمي
- محمد ناصر فلاح الهاجري
- محمد هبروس رومي الظفيري
- محمد هليل سمير الظفيري
- محمد هندي محمد العتيبي
- محمد يوسف يعقوب الخليفي
- محمود ناصر يوسف اسطى احمد
- مساعد اعجمي محمد الهرشاني
- مشاري راشد هليل الميموني
- مشاري عباس حيدر القلاف
- مشاري عبدالجليل حسن رمضان
- مشاري علي عبدالله النويهض
- مشعل عبدالله محمد الدريبي
- مشعل محمد علي مشاري
- مشعل ناصر منصور الصراف
- مطلق بالل حباب الرشيدي
- مطلق محمد بريك العتيبي
- منصور عقيل هلال عويض
- ناصر احمد محمد سويلم
- ناصر بدر بذير مسلم
- ناصر بدر محمد سبتي
- ناصر حسن علي محمد
- ناصر سليمان عمر محمد
- ناصر علي ناصر القطان
- ناصر محمد هلال البذينة
- نايف بدر محمد العنان
- ندا فلاح شجاع المطيري
- نواف حسن راشد الابراهيم
- نواف مبارك سويد فرج
- نواف محمد كريم نشمي
- هشام محمد حسن ملك
- يوسف شخير فالح العازمي
- يوسف عبدالنبي علي الزفاح

معهد تدريب الكهرباء والماء (معهد الاتصالات والملاحة الجوية)

- ابراهيم سرتيب حميدي عاشور
- احمد راشد رشدان المطيري
- احمد سعود راشد الفزير
- احمد عبدالعظيم تقي عسكر
- احمد نايبي سعد سودان
- احمد هادي سرحان العنزي
- احمد يوسف احمد الكندري
- اشرف ماهر احمد عبدالرحمن
- الشيخ محمد علي خالد الصباح
- انس يوسف حاجي محمد
- ايوب محمد اسماعيل الكندري
- بداح صالح بداح الجبلي
- بدر اسماعيل سليمان الصالح
- بدر ثاني فلاح الصواغ
- بدر سلامي معجب الدوسري
- بدر مخلف عواد الشمري
- بدر مطلق جبر الفضلي
- براك فهد براك الشايجي
- بسام عبدالوهاب رشيد المفتي
- بشر مجبل مبارك بوظهير
- ثامر سعد ثامر السهلي
- ثامر سعد طلق الحضيري
- جابر سالم جزا الديحاني
- جابر عبد الهادي عبد الرحمن المري
- جاسم سعيد جاسم الملا محمد
- جاسم محمد سهيل الشمري
- جاسم محمد سيف النامي
- جاسم منيع فهد الرشيدي
- حسين شاكر عبد الحسين حسن
- حسين غازي مسفر زايد
- حسين مشعل علي المطيري
- حمد سالم حمد المري
- حمد سليمان خالد خميس
- حمد فاروق حسين الزنكي
- حمود ابراهيم محمد القديفي
- خالد ابراهيم محمد المهيني
- خالد سعد حطاب العازمي
- خالد عبد اللطيف عبد الرزاق البعيجان
- خالد عبدالله علي البوفرسن
- خالد علي عبدالله محمد
- خالد محمد فهيد الكفيف
- خالد محمد مبارك طلميس
- خالد محمد مسفر الهاجري
- خليف عودة خليف العنتري
- راشد محمد قدعوس العجمي
- زياد منور حمود عابد
- سالم زايد شيبان زايد
- سالم سعود دغمي الرشيدي
- سالم فلاح سالم العجمي
- سالم محمد راشد المري
- سامر مازن عبد العظيم بركات
- سامي نافع دخال العازمي
- سعد حسن يحيى الفضيان
- سعد راشد سالم عبد العزيز
- سعد عابد سبيل العازمي
- سعد محمد عبدالله الدليم
- سعود حلاف علي الحربي
- سعود عبد العزيز عبد الرحمن سلوم
- سعود مصلح هميجان العازمي
- سعيد جابر محمد سعيد
- سلمان علي حيدر عبدالله
- سليمان محمد سليمان العنيزي
- سيف محمد ظافر العجمي
- شبيب سعد سعد الحويلة
- شموخ محمد خالد السبيعي
- صادق عبد العلي غلوم حسين
- صالح حسين محمد الجبلي
- صالح عبدالله حمود المليفي
- صباح شايع القعيس المطيري
- طارق جاسم محمد شاهين
- طارق سالم حمد المجرن
- طارق عبدالله حسين القطان
- طلال فيصل عبد العزيز العتيبي
- طلال ناصر عيد ماطر
- عادل سعد فهد المحجان
- عادل قاسم اسد حسن
- عايض حسين عبدالله العجمي
- عبد الرحمن يعقوب يوسف ابراهيم
- عبد الرحيم طعمة فيصل الهندال
- عبد العزيز سعود ملفي سعود
- عبد العزيز عبد الوهاب عبد العزيز المرشد
- عبد الكريم عثمان عبد الكريم الشيخ مساعد
- عبدالله ابراهيم عبدالله المعتوق
- عبدالله اسماعيل محمد يوسف
- عبدالله خالد امين العوضي
- عبدالله شهاب احمد بوقتين
- عبدالله عبد الامير عبد الرضا البناي
- عبدالله فهاد هادي العجمي
- عبدالله فهد محمد المهيني
- عبدالله محمد شويش اللميع
- عبدالله محمود راشد الفودري
- عبدالله مجيب عبدالله الهاشمي
- عبدالله مهنا مطلق السناني
- عبد الهادي محمد مبخوت جار الله
- عدنان حيدر ابراهيم علي
- عصام خفيف عايض الصفيري
- عصام سيد باقر سيد حسن الشخص
- علي حسين ابل قمبر
- علي عبدالله علي بشتي
- علي محمد بن رجب
- علي مهدي مرزوق الخياط
- عمر حسين ابراهيم بوعركي
- عمر طلق برغش القحطاني
- عمر عباس محمد يوسف
- عيسى علي حسين محمد
- فارس حسين ملا علي المروان
- فاضل عبد الحميد حسن مكوري
- فالح فلاح فالح الجحيلان
- فايز مهدي عبدالله ابو رمية
- فهد جمعة حسين العلي
- فهد حسن نجم حسن
- فهد مرمس رفاعي الهضيبان
- فهد ملحق عايض كليب
- فهيد علوش نائل علوش
- فواز رمضان شديد الهندال
- فواز محمد سعد المعوشرجي
- فيصل جواد حسن القطان
- فيصل حسن ميرزا علي
- فيصل خلف جلعود العتيبي
- فيصل عبدالله جاسر الهيلع
- فيصل غريب حاتم عبد الجبار
- فيصل فاضل عبد الرحمن الفاضل
- فيصل محمد احمد محمد
- لافي سلامة كياد العنزي
- مجبل فهيد محسن صايل
- محمد احمد سعيد علي
- محمد احمد يوسف عشاء
- محمد بدر عيسى العطار
- محمد بندر فهد المطيري
- محمد جديع مشوط هركيل
- محمد رمضان خليل عبد الكريم
- محمد زيد مهوس الزيد
- محمد عبد الرضا احمد النعمة
- محمد مبارك مشفي العجمي
- محمد موسى عبدالله العويد
- محمد ناصر سعود العجمي
- مساعد خميس سالم العازمي
- مساعد صالح عامر الشاوي
- مشعل ابراهيم احمد الملحم
- مشعل بدر علي يوسف
- مشعل حسين احمد الكندري
- مشعل سعيد علي صعب
- مشعل فايز صالح المسباح
- مشعل محمود غضبان عبدالله
- معزي جديع سعود العازمي
- مفلح حمد مطلق صالح
- ناصر احمد علي ابراهيم
- نايف حبيب مفلح السبيت
- نايف هياس سحيم العتيبي
- نحيان فارس مناحي راشد العجمي
- هاشم عبد الرسول حجي شهاب
- هشام علي محمد كرتلي
- يعقوب كاظم يعقوب الغضبان
- يوسف احمد يوسف السعيد
- يوسف عبد المحسن حميدي الوطري
- يوسف علي حسين سبتي
- يوسف محمد سيف البذالي

اجازة دراسية

كلية التربية الاساسية (العلوم)

- طلال فالح سويد العنزي

التربية الفنية

- بدر محمود عبدالله معتوق

المكتبات وتقنيات التعلم

- غالب مزيم واملي خالد

كلية الدراسات التجارية المحاسبة

- ناصر ماضي راضي الشمري

الحاسب الآلي

- خالد سريع سعد الهاجري

استكمال دراسي

كلية التربية الاساسية (التربية الاسلامية)

- راضي جاسم محمد الساعي
- سعود عبدالعزيز مجيد العطار
- سعود عبدالله سعود العرفان
- عبدالعزيز علي حسين عبدالسلام
- فلاح محمد فلاح العجمي
- محمد مساعد محمد الحميد

المكتبات وتقنيات التعلم

- طه علي محمد بوربيع
- عبدالله عبدالهادي غصن العجمي

استثناء من تسلم الشهادة

التربية الإسلامية

- ابراهيم علي مرزوق عبدالله
- انجيخان عبيد منور الميموني
- سالم عايض سالم العازمي

اللغة العربية

- بندر دخين بندر المطيري
- سعود فالح جلال صالح
- عبدالله عيد ميزر العازمي

العلوم

- رفاعي فهد رفاعي سماح
- عبدالله فهد عبدالرحمن الطرموم
- ماجد علي مطر المصيريع

الرياضيات

- حسن لطيف زعيلان الظفيري
- حمود ماضي هواش العازمي
- محمود علي حسن محمد

التربية الفنية

- بشار احمد خلف بوراشد
- جابر علي سالم سالم
- حمد راشد مرشود الحسيني

التربية البدنية والرياضية

- حسن عبد هداد الشمري
- علي رمضان عبدالله حسين
- مشعل احمد جاسم العميري
- نواف محمد فلاح عبدالله

المكتبات وتقنيات التعلم

- بدر جاسم محمد الصراف
- خالد عبدالعزيز ضاوي العتيبي
- محمد احمد حسين يوسف

التربية الموسيقية

- ضاري محمد ناصر الحباب
- طلال محمد سيف الرويس
- عبدالله سعود عبدالله السميري
- فواز محمد ابراهيم العجيل

كلية الدراسات التجارية (المحاسبة)

- سعود عبداللطيف سعود الزيد
- فارس سعود احمد الدوسري
- محسن عبدالعزيز عبدالوهاب محمد رضا
- مشاري مبارك مزيد المعوشرجي
- نادر محمد نادر العجمي

ادارة المواد

- بدر سيف سالم الجروان
- خالد زين عبدالعزيز العنزي
- عبدالله يوسف مدوخ المطيري
- مرزوق محمد سليمان المطيري
- منيف فهيد سلطان العجمي
- ناصر مفرج زيد الهاجري

ادارة البريد

- خالد فجر فازع العتيبي
- دالي محمد مبارك الخمسان
- فيصل محسن شريده طلب
- مشعل حمود ابراهيم الغدير
- يعقوب يوسف يعقوب العنزي
- يوسف احمد يوسف النصرالله

التامين

- احمد محمد عبدالله البعقوت
- جاسم محمد كاظم الخياط
- طلال ابراهيم عبدالرحمن التركي
- فيصل احمد زيد العليان
- معاذ احمد داود الفيلكاوي

البنوك

- عبدالله ابراهيم عبدالله حسيم
- محمد ناصر سليمان القملاس
- مشعل عبيد حمود المطيري
- مصطفى عباس سيد طالب مصطفوي
- نواف حسن جبجوب الرشيدي

الحاسب الآلي

- احمد محمود سيد اسماعيل بهبهاني
- بدر محمد ابجاد الشامي
- جاسم محمد عيد العازمي
- خالد فيصل عبداللطيف البيوني
- سالم صالح جابر المري
- عبدالرؤوف عبدالوهاب عبدالله الوزان

الادارة

- سلمان محمد عبدالمحسن فرحان
- عارف عبدالله راسم العجمي
- فواز احمد احمد الحمد
- ماجد حسن عبدالله مالك
- مالك احمد صالح فرس

كلية العلوم الصحية (العلوم الصيدلانية)

- جمال محمد عصمان الشمري
- سالم هندي فرحان العجمي
- عادل عبدالوهاب عبدالله الدهيم
- عبيد سعد ظاهر العازمي
- فارس عبدالرضا طاهر نقي
- فاضل عبدالنبي عباس حسين
- فيصل محمد سالم الهرشاني
- محمد حزام علي نوار
- محمد عبدالله عيسى صوان
- وليد داوي عجيل الشمري

كلية الدراسات التكنولوجية (ميكانيكا قوى محركة)

- ابراهيم عبيد علي الشمري
- احمد حمود حسن العباسي
- اسامة جوهر سالم فرحان
- حمد احمد محمد الشمرهان
- سعود عبدالعزيز علي القبر
- سليمان موسى سيد محمد
- سند جلعود حنيف الهاجري
- عادل عبدالله محمد القرية
- عبدالهادي شافع عبدالله منجح
- غانم انور غانم الغانم
- فرحان محمد شعمان العنزي
- محمد حمود جهجاه مبارك
- مسرع مسرع سالم فهد
- مشعل شداد دعيج شداد
- نايف عبدالله مخلص الزعبي

ميكانيكا انتاج

- احمد سعيد محمد العجمي
- جمال زيد فهيد العازمي
- حمود حميد صاخر العنزي
- رضا عبدالله علي الحمدان
- عبدالمحسن عبدالكريم محمد علي
- علي محمد علي المري
- عيسى عبدالله مناور الرشيدي
- فالح ناصر راشد العجمي
- فلاح سالم ناصر الهاجري
- محمد سالم حمود الصقران
- منصور مفلح بجاش العجمي
- ناصر صلاح فيصل يوسف

ميكانيكا سيارات

- ايمن علي مانع علي
- محمد عبدالرضا علي عبدالسلام

ميكانيكا هندسة بحرية

- احمد عبداللطيف عبدالله بوطيبان
- جاسم بليه محمد المطيري
- سعود عبدالعزيز عبدالله الحميدي

ميكانيكا لحام

- ناصر جابر فهد العجمي

نقل وتوزيع الطاقة الكهربائية

- عبدالكريم بدر عبدالكريم المطوع

الكترونات اتصالات

- احمد طاهر عبدالله الصباغ
- بدر صاهود علوش المطيري
- ماضي محمد ماضي الهاجري
- ناصر زايد صالح المطيري
- نايف محمد عبدالله العنزي

الكترونات صناعية

- رائد صالح زيد الخميزي
- فاروق ابراهيم حسين الكندري
- مسلم بداح مسلم الجعيدان
- يعقوب عبدالرحمن سلطان محمد

انشاء مباني

- انور عبدالله حسن العوضي
- حمد عبداللطيف عبدالله المليفي
- حمود سيف محمد العازمي
- طلال عبدالعزيز حبيب جمعة
- عايد غازي هيجان العتيبي
- عبدالعزيز ثامر هاجد العتيبي
- عبدالعزيز مجرش هضا دبشان
- فايز عبدالله محمد السبيعي
- محمد احمد عبدالغني العريفان
- محمد عبدالرضا عبدالحميد تقي
- محمد عبدالله صالح القفوش
- محمد غانم سلمان غانم
- متعب حطاب دعار العنزي

طرق

- بدر جري ساري المطيري
- فلاح صحيان فلاح المطيري
- ناصر مطلق حبيطي الحجمي
- نايف سعود محمد المطيري

مساحة

- راشد ضاحي جعلان الحمصان
- عبدالله هزاع عبدالله مطيران

صناعات كيميائية

- خالد سالم محمد عيد
- فادي فالح مبارك العمد
- فهد عبدالرحمن فهد السبيعي
- محمد صالح ضيدان السبيعي
- محمد منصور محمد الدوسري
- مشعل سلمان عبدالله فليتي
- ناصر ضيف الله مطلق الحربي

صناعات بترولية

- تركي سالم عبدالله الجميعة
- راشد مفهد راشد النبب

«تك مختبرات» كيمياء تطبيقية

- جلال عبدالنبي عبدالرسول الصايغ
- حسين اعمري محمد العازمي

كلية التربية الاساسية (التربية الاسلامية)

كويتي - بنات

- استقلال عبدالله علي كاظم
- اسماء سعود فالح البذالي
- افراح حواس دخيلان فرحان
- الجازي بهاد تركي الشمري
- انوار محمد عبدالله ملا الله
- تهاني فلاح الحميدي المطيري
- جميلة عجيرد مسهوج المقاني
- جوزة مبارك منكر الرشيدي
- خالدية فالح سعد الرشيدي
- دلال عقلة سعود صالح
- سناء مطلق سعود العتيبي
- شيخة شويمان حبيب شويمان
- شيخة غلاب مصلح الميموني
- طفلة سعد ثقيل هرقال
- فهيدة مفرج نهير العنزي
- كلثم عبدالله مطلق العنزي
- معالي فهد غريب الجسار
- منيرة سيف حمد الطبيعي
- مي صقر ناصر المجحالي

(البقية على الصفحة ٦)

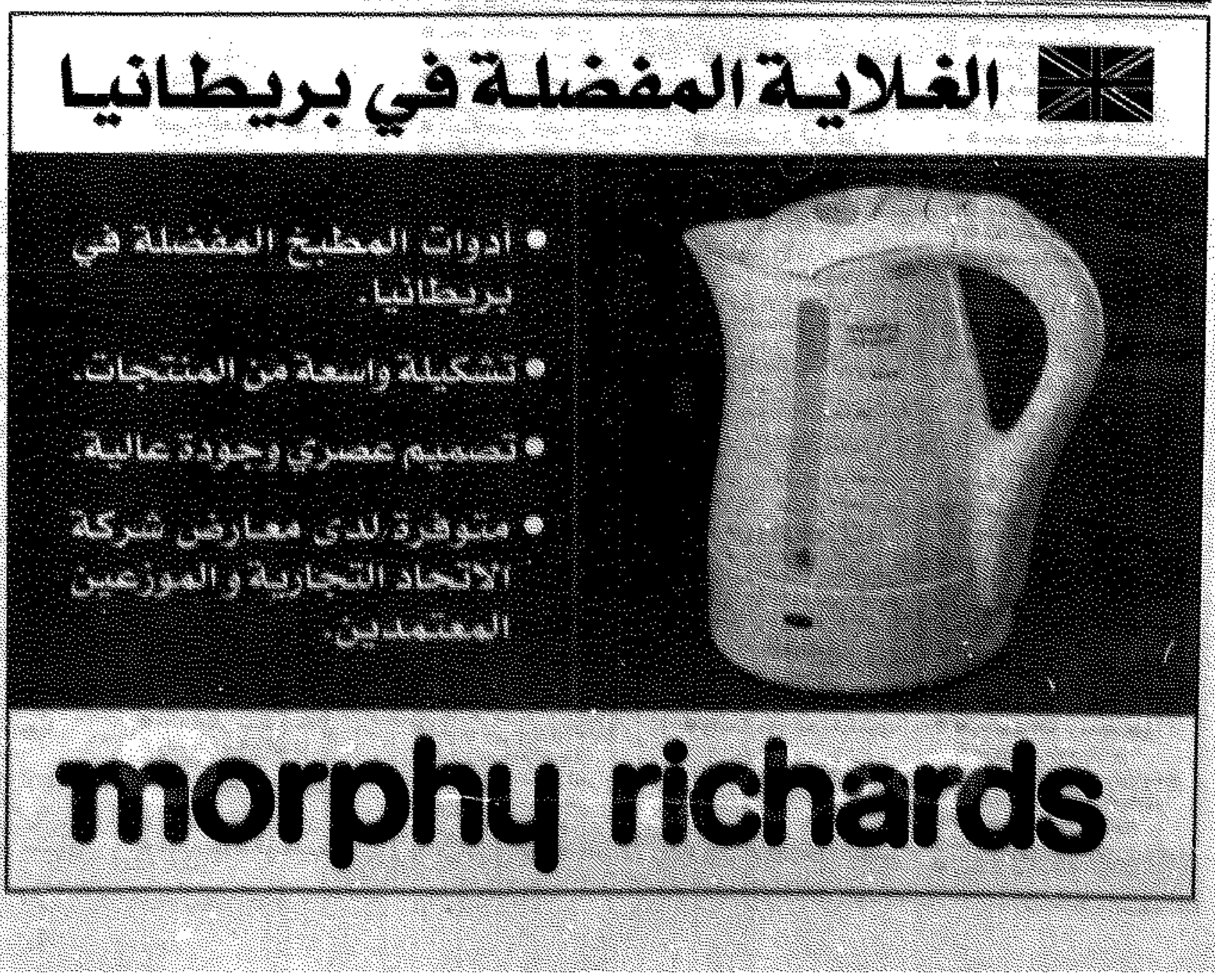

الطلبة المقبولون في كليات ومعاهد ودورات «التطبيقي» للفصل الدراسي الثاني ٩٧ ـ ٩٨

(تتمة المنشور على الصفحة ٥)

اللغة العربية

- اماني عبدالرحمن برويش اسماعيل
- بدرية محمس محمد العازمي
- شيرين نايف زيدان المطيري
- شيماء ابراهيم عبدالله الريحان
- صبيحة صنيتان ناصر الزعبي
- فاطمة فهد عابر الجبالي
- فوزية شحيتان ناصر الرشيدي
- ليلى عوض ساري المطيري
- منى مبارك ناصر العجماني
- منيرة صبيحر منصور الصانع
- موضي ابراهيم راشد المري

العلوم

- امل عبدالله حيلان ماضي
- اميرة عبدالرحمن رشدان المطيري
- خلود سالم عبدالمحسن جهيري
- دلال مطر دخيل المطيري
- زينب علي حسين محمد
- صفية ملكي صنيتان عوض
- عزيزة بشير رجا الرشيدي
- عهود ناصر احمد الهيدان
- محمدة حشلان شطي وقيت
- مريم علوم عبدالله حسين
- مريم فهد خميس عبدالله الاستاد
- منال عبدالله ابراهيم الكندري
- منال محمد سعيد علي الحسيني
- نجاة حسن عبدالله الكندري
- نوال محمد سلف الحريجي
- نوال هزاع منصور العجمي
- نور عبدالله عيسى الفوزي
- هبة سعود احمد الصفور
- هبة يوسف علي الحداد
- هنادي علي جمعان الصقر

الرياضيات

- اسماء فهد محمد صالح الصفور
- انوار سعد راشد مسفر
- سارة محمد مبارك العجمي
- شيماء يونس رجب الشطي
- مريم مجبل مسفر العنزي
- مريم محمد شنيف الظفيري
- هدى سعد محمد الرشيدي
- وضحة مبارك علي رومي

التربية الفنية

- اسماء عبدالله محمد الدريبي
- امثال قائد حمد ابانزاع
- امل مفلح عواد الركيبي
- امل ناصر محمد الجفيرة
- انوار عبدالرحمن محمد خميس
- بدرية راشد عوض نقا
- بشاير باتل حسن الرشيدي
- بنة غايب مرضي العازمي
- جواهر عبدالله سعد الرشيدي
- حنان عبدالرحمن نوح المسباح
- حنان علي حسن يوسف
- حنان يوسف عباس بوعباس
- ريم شبيب شريد المطيري
- زينب هلال ناصر العلي
- سامية سعود عبدالعزيز المنيع
- سعاد مصلح علي الظفيري
- شريفة خالد عبداللطيف بورسلي
- شيخة غازي هلال المطيري
- شيخة فارس عايد الشمري
- شيماء خليل رمضان حسين
- صبيحة عويضة غصن العجمي
- طيبة وليد صالح الصالح
- عبير مرزوق ناصر سعد
- عذاري محمد فهد البذالي
- عذاري منصور مطلق مبارك
- عفاف حبيب يوسف صرخوه
- عواطف محمد عبدالله العتيبي
- غالية خالد مهنا الرشيدي
- غروب عوض صالح الحربي
- فاطمة خالد مطلق العازمي
- فاطمة سعد سعود الحربي
- فاطمة عبدالله محمد الفارسي
- لطيفة محمد عبدالعزيز بوطيبان
- لولوة فيصل محمد الرضوان
- مريم سامي عبدالرزاق المطوع
- مريم عبدالعزيز علي النجدي
- مريم منصور عبدالجبار الخشتي
- منار عبدالمجيد عبدالوهاب معرفي
- منى عبيد منخر الشيحان
- منيرة علي ماضي العجمي
- منيرة فيصل سليمان السجاري
- منيرة كمعان مسلم لافي
- منيرة محمد ناهض العجمي
- مها علي حسن النعيمي
- نادية عبداللطيف دخيل الحبشي
- ندى محمد سليمان الضيف
- نشوة سلمان مضحي الغريب
- نورة احمد فراج الشراري
- نورة حمود صالح العلي
- نورة عوض عبدالرحمن علي
- نوف فريد عبدالرحيم الشويب
- هناء جاسم راشد بوطيبان
- هند حمدان منديل العدواني
- هنوف بدر عبدالله سلطان
- هيفا فهد فالح الرشيدي
- وفاء شبيب سعد العجمي
- وفاء عبدالرحمن بركات الشمري

التربية البدنية والرياضية

- العنود تني شجاع فهد
- ايمان محمد حسن خضير
- تغريد عبدالله كاظم المذكور
- دلال مبارك خلف البذالي
- سامية حسين محمد العجمي
- سكينة عباس عبدالله الشطي
- شيماء عبدالرحمن شمس الدين محمد صالح
- عذاري ديحان الضاحي ناحيان
- عذاري ناصر جمبلان الدهيماني
- فاطمة محمد مبزر الفضر
- فاطمة نحسان فجري مبارك
- لطيفة سالم مطر رشيد
- مريم حسن عبدالله بوسعد
- مريم فلاح سعد الرشيدي
- مشاعل سعد محمد الدماس
- منال احمد محمد عبدالرزاق
- منال مرضي مبارك العجمي
- منال مطلق مديهل العازمي
- موضي عبدالله ظلل المطيري
- نورة فهد فهاد شبيب
- هبة حسين محمد حسين
- هديل سالم لفي الفلاج
- هناء فهد صالح السيحان
- هناء فهد عبدالهادي فهد
- هنادي عيسى سعد فهاد

المكتبات وتقنيات التعلم

- بدرية محمد احمد الوايلي
- بنور علي حجي بوشهري
- بشاير مجرن عبدالله الكوهاني
- تهاني حسن ملا الجاركي
- تهاني عبدالله ناصر العازمي
- خلود زيد محمد الخالدي
- خلود غازي مهنا العتيبي
- رقية مساعد ابراهيم الريحان
- سارة طالب احمد المسباح
- شيماء نجيب محمد شعيب
- عبير مفرح منصور المفرج
- علية فضاء دخيل الله محمد
- فاطمة احمد علي تقي
- لطيفة علي احمد محمد
- مريم عبدالله حسن الدحيم
- منى بداح سعد الرشيدي
- نوره مدحت عبدالسلام
- نوره محمد حسين الحرس
- هيلة مطلق مشعل المطيري
- دلال مطر دخيل المطيري
- وضحة عوض محسن العازمي
- وفاء حسن سلمان الاشوك

التربية الموسيقية

- ابرار بدر مبارك شعيب
- عهود حجرف حبيب هيف
- مريم فهد خميس البصيري
- مريم محمد عبدالله الصيد
- وفاء عبدالواحد خليل عبدالجبار

رياض الاطفال

- الجازي ندى ساري محمد
- بشاير جاسم صالح حسن
- جميلة عبدالله احمد القبندي
- حسنه هزاع عواض المطيري
- حصه فالح سعد العازمي
- حصه هادي عايض العجمي
- خيرية مشلح فنيسان جنيع
- دلال عبدالهادي جفين راشد
- رابعه عبدالله عبدالرحمن العدل
- زهيه عبد سالم العازمي
- زينب احمد سيد عبدالله الشبر
- سمية نادر احمد علي
- شوبه ضيدان خالد ضيدان
- شيخه سعود احمد الدوسري
- عذاري احمد قربان حجي محمد
- مريم عبدالله حسن الرشيدي
- مشاعل جميعان محيسلان مشعل
- مشاعل وسمي ثقل الدوسري
- منار مطر عبدالله العميري
- منتهى احمد سليم العنزي
- مها محمد حسن النهم
- مها مرشد فالح . عد
- موضي عبدالله مبارك براك
- نوال غزاي عبدالله الرشيدي
- نوره رحيم ريحان الشمري
- نوره مجبل سعد الجبيري
- هناء عبيد سلوم محمد

الاقتصاد المنزلي

- اسماء جاسم خزعل العميري
- اماني حسين طالب المسري
- ايناس لافي سعد الشريعان
- بدرية سعد عوض سعد
- ثريا نايف فرحان صنهات
- جواهر شلاش سيف العجمي
- حنين راشد عثمان الهويدي
- دلال محسن مسفر العجمي
- زينب محمد عباس باقر
- عبير صالح عايش الرشيدي
- عذاري بخيل جوهر الصالح
- عذاري سلمان محمد القطان
- عذاري مطلق حمدان حامد
- عواطف عبدالرحمن عطيه عيد
- فاطمة حمزه عباس صرخوه
- فاطمة خالد سعيد الحسين
- فاطمه سعدون راشد بوقماز
- منال عبدالله سعد الركيان
- منى عبدالله حجي عايض
- منى محمد نياب احمد
- نوفه نهير هايس ماجد
- هنادي احمد عيد فرحان

كلية الدراسات التجارية (المحاسبة)

- احلام عبدالرزاق جاسم الصفران
- استقلال عبدالله ناصر العجمي
- اسراء عبدالحميد احمد الانصاري
- اسماء سطم عواد الشمري
- اسيل عبدالله صالح الحميدي
- افراح جاسم محمد الثقاوي
- افراح عبد الرسول سمير الهندال
- اماني فيصل عبد الهادي سليمان
- امل تركي ابراهيم الوزان
- انتصار سطم عواد الشمري
- انفال احمد عويد المطيري
- انوار احمد مراح عبدالله
- انوار جواد حاجي الشطي
- انوار حسين ابراهيم حسين
- انوار فهد عبدالله الليث
- ايمان جابر صبر شنات
- ايمان عبد اللطيف خالد الخميس
- ايمان محمد سالم العبـ ...
- بدرية قاطع فنطل العنزي
- بدور حمد عبد اللطيف الحاتم
- بدور شطي جابر الهندال
- بدور طه ياسين الشايجي
- بشاير صالح جاسم القطان
- بشرى خليل ابراهيم القلاف
- بهية علي معتوق المعتوق
- تهاني جعفر عايد العنزي
- تهاني حسن حسيان مشيان
- تهاني حسين جراغ احمد
- تهاني سليمان هايد السعيدي
- جواهر علي اسماعيل محمد
- حصة عبدالله هلال العتيبي
- حنان عبد العزيز خضير كرم
- حنان عدنان اسماعيل البلوشي
- خديجة قاطع فنطل بطي
- خلود عبدالله محمد شريان
- خلود مالك حمد الدرباس
- خنساء ناصر طلب المحيسن
- دلال عبدالله مطلق العجمي
- دينا عيسى سعد الرشيد
- رنا فهد عبدالله الحمد
- ريم محمد خلف الفرحان
- زهرة علي مهنا المهنا
- زينب عبد الرضا احمد الشطي
- سارة عبد العزيز عبدالله العوضي
- سامية عبدالله خلف سفير
- سامرة جابر الربيع
- سحر متعب مطلق المهنا
- سعاد جابر محمد العنزي
- سعاد سالم محمد يقيت
- سلوى اسماعيل عبدالله جاسم
- سميرة لافي صاوي الشمري
- سنابل حسين احمد غيث
- سهيلة حمد محمد المضف
- شيخة فهد عبد المحسن الحماد
- شيماء سالم هلال العطوان
- شيماء نبيل نجم الياسين
- صفاء شاكر علي القلاف
- طيبة معيوف محمد الرفاعي
- عائشة جاسم عبدالله الصفور
- عائشة عوض مشحن العنزي
- عائشة فريح وراد صنيبح
- عذاري زيد مرزوق الجويدان
- عمشة سهل عايض العتيبي
- عمشة نايف نفل بطاح
- عهود محمد فهد الحماد
- عواطف سعد فالح الرشيدي
- فاطمة عبد العزيز سهيل الياسين
- فاطمة عبدالله محمد عواد
- فاطمة عبد علي محمد حسن
- لولوة عبد العزيز جاسم العماني
- ليلى غانس مشعل المطيري
- مريم عبدالله مجبل الدوسري
- مريم محمود سيد قاسم سيد علي
- مريم مفرج مطلق المطيري
- مشاعل سعدي مطلق ظاهر
- مشاعل عبدالله حميد محمد
- مشاعل فرحان نهار العنزي
- منال ايوب علي بارون
- منال حسين علي العنزي
- منابر عبدالله محمد العصيمي
- منى بدر ناصر خريص
- منى عباس حسين الشطي
- منى علي سالم الهويدي
- مها محمد سلمان معرى
- موضي علي سعد الخضر
- موضي ناصر عبد الرحمن الجميل
- موضي هلال منلع الديحاني
- نجاة عبد الرزاق صالح العبد السلام
- نسرين يوسف محمد حسين خريبط
- نورة ابراهيم احمد المضف
- نورة شبيب سعد الشريعان
- نورة عطية غلوم الباطني
- نوير فهيد فريح عبيد
- هناء شعهان شلال العنزي
- هويا عبدالله حجاب السبيعي
- هيام تميم الطرقي شعيب
- هبة عبد الرحمن خالد جاسم
- وضحة سعود عبد العزيز الرشود
- وضحة ناصر هبيب الشامري
- وفاء عبد الكريم سنافي العبدالله

ادارة المواد

- اسماء جري جروان سقم
- العنود محمد بداح العتيبي
- اماني منصور عبدالله الدوسري
- امل علي مجبل ادويهيس
- امل مفلح خلف مرزوق
- امينة جزاع فتيخ الصليلي
- ايمان فالح عبود العنزي
- بدرية بجاد رشدان المطيري
- بدرية علي محمد الكندري
- بدور عبدالله عبد الرحيم علي
- بينة حمد صالح المري
- تهاني شريدة حسن العنزي
- تهاني صالح جلوي فرج
- تهاني مناور فهد فيصل
- جزلا بشير منيف عبدالله
- جميلة ضحوي عوض مرزوق
- جوزا صنيتان مزيد البرازي
- حنان جبار محمد ربيع
- حنان موسى حسين الشمري
- خديجة حسين سلمان سلطان
- خديجة راوي محمد العنزي
- خديجة سعيد حبيب مناحي
- خلدة مبارك مفرج العازمي
- خلود خالد مسلم الراجحي
- دانه مسفر عبدالهادي الدوسري
- دلال عبدالله حجرف العتيبي
- دليل لافي زيد ملفي
- ريم محمد مصبح سعيد
- سارة محمد سعد الحجرف
- سارة مشاع محمد سعد
- سارة هيف مبارك الحجرف
- سعده مبارك علي رومي
- سلمى مبارك سعد العازمي
- شريفة صالح سالم رشيد
- شريفة عبدالمحسن محمد العويرضي
- شفله سالم سند الدمام
- شيخه حمود عبدالله الهاجري
- شيخه رخيص جفال الحميدي
- شيخه مرزوق عويض العازمي
- صفية شبيب حمود مبارك
- عائشة سعود فريح الحربي
- عايشة راشد جمعان الحضينه
- عبير مطر عناد القوزاني
- عذاري عبدالله محمد عبدالرحمن
- عذاري فلاح ماضل دغيم
- عفاف عيد محمد عجاج
- عليا جديعان علي العنزي
- عواطف هندي يوسف الحمدي
- عيدة فلاح مفرج دغيم
- فاطمة ماطر حمود العازمي
- فوزية محمد صالح المطيري
- فوزية مشعان عيد العازمي
- لطيفة لهيان هادي العازمي
- مريم سحيمان الحميدي المسيلي
- مريم فايز عطية الشمري
- مشاعل فلاح هوري الطريجان
- مشاعل فهد مشوح الرشيدي
- مشاعل محمد مقيت العجمي
- مطيرة عوجان عبدالله الرشيدي
- منال مطر فهد النصافي
- منال فالح عضي الويزري
- منال فلاح سمير المطيري
- منال محمد قاسم جمران
- منوره دويحان صالح ثامر
- منى فلاح ناصر العازمي
- منى محمد سعود الزوين
- منيره خلف محمد حمران
- منيره عبدالمحسن ناصر المصيليت
- منيفة لافي مطر العنزي
- مها حشيم سعيد المخضرم
- مها شافي محمد العجمي
- موضي محمد ناصر الهاجري
- ميسون فالح حمدان العدواني
- نادية مناحي حامد المسيعيد
- نوال سعود عبدالله المويزري
- نوال مبارك محمد الهاجري
- نور محمد شبيب الهولة
- نوره شهاب عبدالله المطاوعة
- نوره هنيم مناور مجير
- نوره مطلق سعود العتيبي
- نوره هليس معيض العازمي
- نوف فلاح حمدان بن سلما
- نوفة زياد حباب عبدالهادي
- هدى مصلح جرار الديحاني
- هدى هايف عطيم برغوم
- هديل خالد خزام الحمدان
- هند متعب زيد العتيبي
- وضحة علي راشد العازمي
- وضيحة ثاني مسفر مجبل

ادارة البريد

- اسماء مبارك عامر محمد
- امل محمد فهد العتيبي
- امينة سليمان عبد الرشيدي
- امينة عطشان عزاره الظفيري
- امينة عياد مضحي مناور
- انوار فهد سراح دهيم
- بدرية فلاح عيد العازمي
- بشاير جاسم مهنا محمد
- تهاني نصار مزعل نايف
- جوزه مطلق محمد سعدون
- حصة صنيتان مزيد البرازي
- حمده مرزوق حسن العجمي
- حنان سعد فهد العازمي
- حنان علي صالح العروج
- خلود عبيد علي العازمي
- خلود علي خالد الدوسري
- دلال نويران بريح المنجدي
- دلال عيد مصلح الرشيدي
- دليل شخير فالح العازمي
- رفعة محمد صوبان العجمي
- ريم قاضي جاسي ملوح
- ريم مطر حمود زايد
- زهراء فيصل عبدالله الشيرازي
- زينب خضير نجم عبدالله
- ساره مناور حمدان العازمي
- سعاد عيد ندى الرشيدي
- سعدة سعد منور الرشيدي
- سعدة مرزوق راشد هديان
- سلمى سعود عواد السليماني
- سلوى علي مجبل العازمي
- سميره حمود غنيم رومي
- سندا خليفة سالم عقاب
- شريفة مبارك غلاب العازمي
- شماع عمير طيلان سعد
- شيخة حمد نملان العازمي
- شيخة خلف محمد المطيري
- شيخة مخلف محمد المطيري
- شيمة نومان مبارك الفضلي
- عائشة هادي مشعان العجمي
- عذاري بعثان طامي ردام
- عذاري مرضي سعد سعود
- عهود سعد محمد الفضلي
- عواطف شافي فالح العازمي
- فاطمة حمود عطا الله مزيد
- فاطمة عبدالله فضل المسباح
- فاطمة عبدالهادي فلاح الهاجري
- فاطمة فهاد هندي فهد
- لولوة يوسف عبدالرحمن الشراح
- ليلى سليمان محمد الكندري
- مريم عايض محسن القحطاني
- مشاعل سعد رومي زيد
- منى محمد ترحيب العتيبي
- منى مهدي مضحي مهدي
- منيرة سحلي مهدي جازي
- منيرة مذال سعود الهرشاني
- منيرة مطلق حسن غنام
- منيرة فلتان عبدالله العازمي
- منيفة رجا كميخ الديحاني
- مينا مداد سعود ردعان
- نجلاء محمد مبارك ملحم
- نورة سند فالح سند
- نورة صالح عطا الله زيد
- نورة فهد دهام زومان
- نورة محمد فلاح سوارج
- نيرة طامي صوبان الهاجري
- هناء هويدي نفيمش الهرشاني
- هيا محمد سعد الريمان
- وافية محمد جابر العجمي
- وضحة جمعان مرزوق رضيان
- وضحة طلق سعد ردعان
- وضحة محارب باني العنزي

التامين

- ابرار حسين علي البحراني
- الجازي عبدالهادي جابر علي
- امينة سالم عبدالله بوتلف
- بدرية حمود عبدالله القريفة
- بدرية ناصر خلف العازمي
- بدور بنيز مهال جديع
- بدور علي عبدالحسين حسين
- جميلة خليف سابر رحيل
- خلود عبدالله رجعان الخالدي
- دلال سحمي ظافر الهاجري
- دليل خيرالله فهاد الصواغ
- دليل سالم محمد حرشان
- رضية عبدالحسين محمد عبدعلي
- ريم سحمي ظافر الهاجري
- ريما هادي مناور صقر
- ريميه صنت ضاحي الخالدي
- سلمى عبيد محمد الشمري
- شامة نايف ذيب الهاجري
- شافة عبدالرحمن عبدالعزيز العمران
- شنة حمدان مفلح الرشيدي
- طيبة عادل نجم عبدالله
- عائشة حمد حسين عجيمان
- عائشة عايد وحيد فرحان
- عشيب نملان منعم مرزوق
- فاطمة احمد عبدالله العطار
- فاطمة حمزة عباس خورشيد
- فاطمة سطم عواد الشمري
- فاطمة سعود حمد جابر
- فاطمة محارب مطر العنزي
- فوزية عبيد علي محيميد
- لطيفة محمد عبدالهادي العبدالهادي
- مراحب حسين علي البحراني
- مريم احمد عبدالله العطار
- مشاعل محمد حمد شريم
- مشاعل هديم عبدالله الشمري
- مليحا هجير سند العجمي
- مضحة حمود عواد سالم
- مضاوي خالد مناحي المطيري
- منال مضحي خليف ناصر
- منى حريميس فلاح العازمي
- نقلا ماضي حمد الهاجري
- نوال محمد فهيد العجمي
- نورة عايض زايد سلمان
- نورة عبدالعزيز سهيل الغريب
- نورة عشبان لبل فرتي
- نورة علي محسن المطيري
- نورية سامي هوري الفضلي
- هيفاء جاسم عبدالله احمد
- وزنة حماد محمد فارس

البنوك

- ابرار علي عمران مرقان
- اجيال محمد سريع السريع
- اسماء بدر حميان العتيبي
- اشواق اسماعيل فيصل الخالدي
- افراح اسماعيل محمد غريب
- افنان نجيب سعد السالم
- الطاف عبدالمحسن عمر العمر
- اماني عبدالامير مطر مرزوق
- امثال جاسر نايف جاسر
- امل عبدالله عوض ساري
- امل محمد علي محمود
- امنة سعد زين العتيبي
- انفال عبدالله دخيل الدخيل
- انوار احمد عابد الشمري
- انوار مرزوق مخلد وسام
- ايمان علي حسين قمبر
- بثينة محمد جاسم الاستاذ
- بدرية محمد حمود المطيري
- تهاني صنت مطلق الرشالي
- تهاني عبدالرضا عبدالرسول حسين
- جميلة خلف محمد حميد
- خلود متعب عبيد المطيري
- خلود نهار حمدان خليفة
- دلال جزاء مبارك العصيمي
- دلال علي ثامر صغير
- دلال محمد سعد العدواني
- ربيحة خلف ذاير حمدان
- ريم راكان سعد حمود
- زينب عبدالله خضير العبدالله
- زينب كاظم محمد السماك
- سارة لافي مجبل البريعصي
- سلوى عبدالرحمن حسين محمد
- سماح عبدالعزيز عبدالحميد المطوع
- سناء شايع سميح العازمي
- سندس سيف مبارك الصانع
- شروق سليمان عبدالله الهاجري
- شيخة محمد جاسم الجبير
- شيخة وسمي محمد الدوسري
- شيماء سعود هاشل الهويشل
- شيماء محمد احمد الخضري
- شيماء محمود احمد بوحمد
- صبيحة شويرب سالم العجمي
- صبيحة مبارك سلمان حمادة
- عائشة عواد حربي الحبيص
- عائشة عيسى مطر حسن
- عائشة مفضي عربان مشعل
- عتقة سعود بدهان ركبان
- عذاري حمد عبيد المطيري
- عذاري علي عبدالله هادي
- عذاري مساعد محمد القنيفي
- عذوب عبدالمحسن حمد الخميس
- عزيزة صالح عبدالله محمد
- عفرة راشد عبدالله فهد
- عواطف نايف لافي الديحاني
- عيدة فهد عايش الرشيدي
- فاطمة بربان خلف الشمري
- فاطمة عبدالرحمن جاسم الزايد
- فاطمة عبدالله مال الله احمد مال الله
- فوزية عبدالله ناصر العدواني
- فوزية هايس ماجد المطيري
- لطيفة صالح عيسى الخميس
- لولوة عبدالله عوض المطيري
- ليلى عبدالعزيز ابراهيم الفرج
- مريم اسماعيل زايد
- مريم جاسم حسن الشراح
- مريم عبدالله عيسى علي باش
- مشاعل راشد حميد حويمد
- مشاعل عثمان علي النجدي
- منال احمد سيد عبدالله الرفاعي
- منال جاسم محمد الكندري
- منال مصطفى يوسف الكندري
- منى سعد ابراهيم الصميعي
- منى شاكر بدر العبدالجليل
- منيفة فيحان حويل المطيري
- مها عبدالرحمن عبدالله الشايع
- موضي فايز هذال فايز
- موضي هويدي مطلق الرشيدي
- نادية علي محمد الحربي
- نورة علي مريبع القحطاني
- هيا فلاح جحيش عنوان
- هيفاء عبدالهادي مطلق الهاجري
- وفاء مجبل محمد العتيبي

الحاسب الآلي

- تهاني خنيفر حمود الرشيدي
- تهاني سعود عبدالعزيز العبيد
- تهاني محمد سعود المطيري
- دلال عقيل سالم رويسان
- ريم مطلق عقاب مسلم
- زينب عوض مشحن العنزي
- سارة فالح خصيوي العتيبي
- شيماء خليل ابراهيم احمد
- عائشة احمد محمد احمد
- عزيزة خالد عبدالله طالب
- فاطمة حسن خليفة الخلفان
- فاطمة علي صالح سليطين
- فاطمة مثيب محمد العتيبي
- فاطمة هزيم سالم غانم
- مريم حاجي غلوم حسن
- مريم حمود فرج النامي
- مشاعل خالد احمد بوشهري
- مشاعل هايف بدر هايف
- منال سليمان عبدالله المزيني
- منيرة سعود فهد رباح
- منيرة سيف علي مثيب
- منيرة فرج بشير مبارك
- منيرة فلاح عوض المطيري
- موضي حزام محمد الخالدي
- نسيمة حسن صالح المزيدي
- نوال احمد محمد عبدالله
- نوال سالم محمد فهد
- نور احمد ابراهيم الخضر
- نورة سعيد رباح سعيد
- نورة عبود علي سويلم
- هاجر فهد مسعد المطيري
- هدى اسود فرحان العنزي
- هدى عيسى سيد عباس محمد
- هدى متعب صلبي المطيري
- وسمية شويش ارشيد المطيري

السكرتاريا الطبية

- اسراء عبدالكريم عبدالرحيم الصفار
- تهاني محمد مبارك فهد
- حصة احمد سليمان الفهد
- حصة جزا مناحي العتيبي
- خديجة اسماعيل ضيف الهندي
- عزيزة سعد سيف العازمي
- دليل مفرج فهاد العجمي
- سارة غافر فهيد الرشيدي
- سارة فهيد حسين سعد
- عبير دخيل مبارك الرشيدي
- عبير عبدالله عبد العويهان
- عذاري فهد مطر فهد
- عواطف فراج محمد العدواني
- غيدة هادي رجا لافي
- فاطمة ابراهيم علي حسين النجار
- لطيفة مرضي ظافر السعيدي
- مشاعل مهدي منيف العنزي
- منال جدعان مرزوق فريحي
- نورة حسين علي الابراهيم
- نورة حمود مهلهل مشحن
- نورة عبيد عايض عوض
- نوف سعيد فلاح سعيد
- نوير مبارك مترك الدوسري
- هلالة راجي سمير العنزي
- وضحة صالح المطيري

الادارة

- احلام مهدي سليمان الشمري
- اسراء دعيج خليفة البنامي
- افراح خلف صنجم الشمري
- الطاف عبدالله محمد الخالدي
- امل ابراهيم محمد الفارسي
- امل عبدالصمد محمد شموه
- امل مجيد عزيز يوسف
- اميرة صالح عبدالهادي العنزي
- امينة سالم سيف الرومي
- شيماء احمد حاجي محمد علي
- شيماء يوسف عبدالمحسن المانع
- بدرية شعف سليمان عليان
- بدرية مبارك عبيد الهيم
- بدرية هزاع سعد نايف
- بدور عبدالرحمن علي الملا
- بدور فيصل فهد صالح
- بشائر حسن مبارك الشمري
- بشاير محمد عبدالله معزي
- ترفة بخيت فهد سعد
- تهاني سعيد عابد سعيد
- جواهر محمد رويشد الديحاني
- حصة ثني فلاح العازمي
- حصة عبدالله راشد زهيميل
- حصة مفلح عبدالله المفلح
- حنان محمد خالد العبود
- حوراء محمد عبدالكريم البلام
- خديجة سالم علي حضيرم
- خزنة ناصر مبارك غاشم
- خلود فهد سعد دبيس
- دغيمة دليم سعود العازمي
- دلال جزاع سالم الظفيري
- دلال عايض عويد الظفيري
- دلال عبدالله عبدالرحمن عبدالله
- دلال فالح مشعل العجمي
- دلال موهج حامد الشلاحي
- رفعه شبيرم طلي الظفيري
- ريم عوض غازي المطيري
- زهرة احمد عبدالله كمال
- سارة عبدالغني شيخ نعمه
- سارة محذاف صالح صقبي
- سارة محمد سعد مرزوق
- سعدة طعمه بودان الشمري
- سكينة جاسم محمد عبدالله
- شقحه مرفوع دعسان الفضلي
- شيماء احمد حاجي محمد علي
- شيماء يوسف عبدالمحسن المانع
- صافيه حسين جابر المري
- صيته حمد عياد الرشيدي
- عائشة خليف مزهل الظفيري
- عاليه شريان مبارك المطيري
- عبير حمد صالح المري
- عبير دهام حجب صالح
- عبير مرزوق مرضي غنام
- عبير وسمي ثقل الدوسري
- عذاري سالم مهنا العازمي
- عذاري طلق سعد مطلق
- عهود دخيل فهد صباح
- عهود راشد محمد مرزوق
- عهود عواد عيد الغريب
- غزيل محمد منيع حسين
- غصون بكر موسى البكر
- غضيه عبدالله زعزاع الشمري
- فاطمة دغش صباح المطيري
- فوزيه مفرج مزيان فلاح
- مريم ضيف الله عبدالله المطيري
- مريم عبدالمحسن حراز الديحاني
- مريم عبدالهادي مختر فريح
- مستوره بجن سند الدمام
- مشاعل بارح شاهر زعال
- مشاعل سعود مبارك الشمري
- مشاعل ضيف الله محمد العتيبي
- مشاعل ناصر عبيد فهيد
- منال عقوب سلطان المطيري
- منال ملقاط عوض حجر
- منى عبدالله مطر شعبان
- منى عيد مرزوق الدهام
- منيره سعود ماطر دسمان
- منيره مبارك عيد الهرشاني
- منيره مجبل محمد المطيري
- مها خالد مزيد المطيري
- مها سعود دلاج هريسان
- مها مرزوق اسراهيد محمد
- موضي منصور رباح سعيد
- ناديه فهيد فالح العازمي
- نداء قمير محمد علي
- نوال حسين سعد التويني
- نوال ناصر مرزوق خصيوي
- نور مجبل عبيد مجبل
- نورا محمد عويضه العجمي
- نوريه نزال خلف السعيدي
- نوف سيف عبدالرحمن سعود
- نوف متعب خالد المطيري
- هبه نوري عبدالستار الرومي
- هدى شامخ سليمان عواد
- هدى عبدالعزيز عبدالعزيز المطيري
- هيفاء نهار منيس دهش
- وضحه محل رغيان الحسيني
- وفاء سالم سند الجويدان

كلية العلوم الصحية (التمريض العام)

- اسماء احمد محمد احمد
- اماني محمد مبرك العازمي
- امينة محمد علي اسحق
- بدور فهد سالم العويهان
- زهية هادي جيران القحطاني
- فاطمة فلاح خصيوي حامد
- فاطمة محمد حسن حمادي
- هبه محمد عيسى الجمعة
- هنادية فرحان مبارك محسن
- وسمية فهد فارس الرشيدي

صحة البيئة

- بدرية حسين يوسف الرحمن
- بدرية مطلق مشعل ضيف الله
- جوهرة جلوي قسام المطيري
- دلال فيحان مبارك محسن
- شريفة عبدالعزيز محمد الشمروخ
- مريم محمد علي العوضي
- مضاوي عريش عبدالله محمد
- منال عبرمان مطلق العتيبي
- منى مصطفى سعد
- نورة شافي محمد العجمي
- وفاء علي صالح البذالي

السجلات الطبية

- امينة فهد مشعان مرزوق
- نعام محمد صالح حضرم
- تغريدات محمد عبدالله محمد
- عهود طالب عبدالله الهاشم
- غاده امير جاسم الربيع
- لطيفه عيسى خليف عتيق

العلوم الصيدلانية

- ايمان عبدالله سيد هاشم الناصر
- سامية محمد مصطفى جمعان
- سعاد عيسى سالم حطاب
- سلوى ناصر حويمد الشمري
- علياء محمد تركي المطيري
- مي ظاهر احمد الابراهيم
- نصيره معجون احمد العنزي

علوم الاغذية والتغذية

- بدرية فهد صباح صالح
- بدور حسين جابر عجيل
- خلدة عبد محمد الرشيدي
- تغريدات عبد الرحمن وادي العنزي
- شيخة سلمان سعود العجران
- عهود عبد الجبار غريري مطير
- فاتن محمد سلطان فيروز
- مريم ساري عبد الرحمن المطيري
- وسمية فهاد سالم ناصر
- وضحة محمد حمود العليلة

كلية الدراسات التكنولوجية (الكترونات اتصالات)

- افراح جاسم محمد علي
- امنة عبدالله محمد مكي
- انوار عبدالله ناصر الهاجري
- بدور حمود مرزوق غازي
- بندري منصر ناصر العجمي
- تهاني راشد محمد صالح
- خديجة خليل عبدالله القبندي
- دلال علي نواف العنزي
- سارة فهد دعيج الصباح
- شريفة خالد داود السنان
- عبير صالح عمر الملا
- قمرة مطر عباس الظفيري
- مريم رشيد سعود صالح
- منال ابراهيم خليل القطان
- منيرة شعهان شلال العنزي
- نوال جابر محمد
- نوير عايض فلاح طويرش
- هالة فالح محمد العازمي
- هدى علي مختار حسن
- هلا مسلم فهد العجمي

معدات طبية حيوية

- رشا عبد العزيز شاكر صالح
- ريم عويض منير العازمي
- زينب عيسى عبد الرحيم القلاف
- فاطمة فؤاد عيسى بوحمد
- منيرة عبد العزيز مجبل الرشيدي

«تك مختبرات» فيزياء تطبيقية

- افراح صالح خلف سليمان
- زينب نقا جزاع ثلي
- شعاع رمضان حنش العنزي
- عبير هلال شبيب صيفي
- عذاري غازي عبدالله الديحاني
- مريم هلال شبيب المطيري
- نورة مطيف سعود ثامر
- نورة محمد عبدالله الشمري
- هيا فهد هذال فايز
- وفاء علي عبدالله ابراهيم

«تك مختبرات» كيمياء تطبيقية

- بدرية محمد عبد المحسن المري
- خلود سعود محسن العجمي
- سعاد ناصر سعد المهوشرجي
- سويرة نهار بداح مترول
- عيدة ناصر فهم الهاجري
- غدير سالم عيد مفرج
- مراحب عيد بطاح مسيع
- مزينة بدر ابراهيم الزيد
- نورة عبدالله خالد موسى
- هدى ناصر ابراهيم البنا
- هناء جاسم حسين مبارك
- هناء يعقوب عبدالله الكندري

الدورات التدريبية الخاصة (فني خدمات فندقية)

- اسيا احمد سالم الراشد
- امل عبدالله لافي المطيري
- امل فراج فهد الحربي
- بدرية حمود سالم العازمي
- تسنيم هشام فرهود مبارك
- زهرة محمد علي حاجية
- زينب خالد احمد دهراب
- سبيكة خالد عبدالله البوشان
- سلوى بطاح سطام الظفيري
- سلوى صالح احمد جدعي
- سمية سالم فهد الفتاح
- سهى زهير خالد الغريلي
- سوسن سلمان حسن سلمان
- شذى بدر مفلح دهش
- شيخة حسين سليمان الحداد
- عائشة حسين علي احمد
- غيداء علي حسن شمو
- فاطمة خالد سعود العنزي
- فاطمة محمد عبد الرحمن عبدالله
- فضيلة حبيب عبدالله قريبي
- فوزية محمد جمعان الحربي
- لولوة علي شهوي الصبيحي
- مريم حسن محمد حسين
- مزنة نايف بجاد المطيري
- منى محمد عبد السلام العبد السلام
- منى مفرح جمعان العازمي
- منيرة حمير محمد المطيري
- مها مشعل عمر العنزي
- حورة داود عبدالله الرشيدي
- هنادي خليفة شعبان الغريب
- وضحة عبدالله سعد البحر

سكرتارية واعمال الادارة المكتبية

- ابتسام خلف صالح العنزي
- ابتسام زيد عبدالله الطويل
- ابتسام ثامر سعد الحويلة
- ابتسام علي مرزوق السنان
- ابرار وليد محمد الصيرفي
- افراح عبدالله مشعل ثامر
- افراح علي ناصر البدهي
- امل ابراهيم حسين الحداد
- امل عبدالله محمول العجمي
- اميرة منصور شعلان طيان
- امينة عبدالله مزعل عبدالله
- ايمان عباس خليف مرجين
- بدرية فالح مطلق العازمي
- بهية محمد حامد الهندال
- تماضر سعود سعد غريب
- جواهر سعيد سعيد ثلاي
- حصة ابراهيم احمد مجدوه
- حمدة عيد سليمان العازمي
- حميدة درويش صالح درويش
- خديجة يوسف قمبر جعفر
- خزنة وسمي سعد العازمي
- خلود فايس مهدي درع
- دلال شاهر عيد جزي
- دلال مهل صالح المطيري
- رابعة مطلق عبدالله المطيري
- ربيعة فرحان محمد المخيف
- رشا ابراهيم عبد الرحمن جحجل
- زهرة محسن سعود بوعباس
- سارة يوسف سربال حنبر
- سعاد محمد يوسف الفرحان
- سعدة هجاج عيد العازمي
- سهى عبد الرزاق حبيب مجيد
- شذا عبد اللطيف عبدالله خضر
- شيخة فالح مفلح العازمي
- شيخة فهد عامر المطيري
- شيخة هزاع جعيلان الحربي
- صالحة فالح محمد العجمي
- صفقة جاعد شجاع الحويلة
- عايشة اذغام سعد العازمي
- عبير صالح يوسف المذن
- عذاري خالد احمد صالح
- عذاري عبدالله محمد بذين
- عواطف عايد نهار العتيبي
- عيدة زعال بويك السعيدي
- عيدة عوض طاهوس العتيبي
- غادة نبيل احمد النقيب
- غدير جاسم عباس الشكناني
- غزالة خلف سعد عابر
- فاطمة عامر هلال المطيري
- فاطمة علي مناع العجمي
- فايزة سالم نويهيس ثاني
- فايزة ضيف الله مطلق الحربي
- لطيفة اعيدة سلمان العازمي
- لطيفة زيدان خليف الذايدي
- لطيفة عبدالله فهيد الكفيف
- لولوة سالم سعود التويني
- ليلى خلف فلاح العتيبي
- مريم خالد مرزوق المطيري
- مريم سالم سلطان السهلي
- مريم مجبل عبدالله العازمي
- مريم ناصر فهد البناي
- مشاعل علي كميخ الديحاني
- مطيرة محمد حمود الهيلع
- منى حسين عباس بوعباس
- منيرة فهد صباح الحربي
- منيفة هنيس ماجد المطيري
- سرحي غازي ابراهيم الحنيان
- ميلة حسين فهد الرشيدي
- نبيلة حميد عبدالله الشمري
- ندى محمد عبدالله بخش
- نورة خالد سالم العجمي
- هلة خالد اسماعيل الخالدي
- هناء جاسم محمد عبدالله
- هنادي احمد عبدالله بوشهري
- هنوف علوي محمد الشمري
- هيا فهد جزاع الصالح
- هناء عبدالله راشد المطيري
- وسمية هجاج هليس هجاج
- وضحة ناصر زايد الحريش
- وضحي خالد فلاح الصحب

كلية التربية الاساسية (العلوم)

- منال ابراهيم اسماعيل مال الله

رياض الاطفال

- نوال محمد عبدالله علي

كلية الدراسات التجارية (المحاسبة)

- اقبال خليل عبدالله القبندي
- نوال اسماعيل عبدالله جاسم
- نورية محمد حميدان الهرشاني
- وسام عبدالمحسن حسان العجمي

ادارة المواد

- هنادي محمد خلف الرجباني

ادارة البريد

- شهلة سليمان رزوقي الشراد

الحاسب الآلي

- امينة عبدالرحمن علي الكندري
- نقله سطاح بجاد المطيري
- هدى موسى حسن عباس
- وضحة سعد سالم الهاجري

السكرتارية الطبية

- بناء خلف عبدالهادي المري العنزي

كلية العلوم الصحية (التمريض العام)

- فاطمة مبارك عواد القريوي
- هبة الله متعب محمد المتعب

كلية التربية الاساسية (رياض الاطفال)

- سميرة عبدالغني علي الرفاع
- شيمة مصطفى احمد المرزوق

كلية التربية الاساسية (التربية الاسلامية)

- الهام عبدالكريم احمد
- خلود ابراهيم حمود العنزي
- فاطمة نزال عبيد الحربي

اللغة العربية

- ايمان يعقوب احمد يعقوب
- بدرية عبدالكريم لافي الهاجري
- جميلة هادي ناظم الفضلي

العلوم

- ابرار علي عباس علي
- شهد عبدالرضا عبدالله القلاف
- وضحة سعد راجح الهاجري

الرياضيات

- حنان عبدالعزيز عبدالرحمن السعيدي
- عائشة صالح حشرم العجمي
- فاطمة عوض دبيس الغريب

التربية الفنية

- اريج احمد هارون عبدالسيد
- منال طاهر مصطفى جمال
- منال عبدالعزيز ابراهيم المسيمي

التربية البدنية والرياضية

- دلال رحيم ريحان الشمري
- شادة عبدالعزيز عبدالله الحلواجي
- منى محمد عثمان البحيري

المكتبات وتقنيات التعلم

- فوزية عبدالرحيم فاضل الكندري
- هبة احمد محمد العوضي
- هنادي راشد هارون عبدالله

التربية الموسيقية

- ابتسام محمد مبارك العويس
- خلود محمد عبدالله علي

رياض الاطفال

- عذاري يوسف ناصر الصقر
- نوفة عقاب نقاعي الشمري
- وداد علي عبدالله الكندري

الاقتصاد المنزلي

- درة سيد محمد سيد علي رجب
- فاطمة شباب محسن الحربي
- فاطمة محمد دهيس العتيبي

كلية الدراسات التجارية (المحاسبة)

- ايمان صقر عبدالله حسين
- داليا علي حسين القطان
- منى دغيليب زايد المطيري

ادارة المواد

- سلوى حميدي خشمان الحربي
- سلوى عبدالرحمن جريو الشمري
- عالية طالب منصور عبدالله

ادارة البريد

- ثريا جاسر فرحان العنواني
- رائدة صادق جعفر الحداد
- فاطمة حسين علي حسن

التامين

- خلود محمد معيوف رضا
- سلسبيل براك فهد الصبيح
- ميادة فيصل سلطان العجمي

البنوك

- الهنوف عبدالله عبدالعزيز الرشيد
- ايمان عبدالرحمن عبدالله الريحي
- سماح احمد حمود محمد
- هنوف احمد عيسى الفقر

الحاسب الآلي

- شيماء جاسم محمد بوصخر
- منال عبدالعزيز سليمان الربيش
- نجلاء ابراهيم حسين علي السكرتارية الطبية
- شيخة سالم عايض العازمي
- غزيل عبدالعزيز فراج الحربي
- منال احمد محمد الكندري

الادارة

- اماني سلطان عامر المحزوم
- انوار موسى ناصر الريش
- ايمان علي عبدالله طوش

كلية العلوم الصحية (التمريض العام)

- حنان قيس عبدالرحمن بوكاشي
- دلال محمد نهار العتيبي
- منى عبدالرحمن صالح الحداد
- مها عبدالوهاب طالب محمد تقي
- شيخة متعب علوش المطيري

صحة البيئة

- ابتسام احمد عبدالله عبدالعزيز
- سهام حسن عابد عاشور
- نجلاء احمد هاشم عبدالله
- وفاء حمدان عبدالله الشمري

السجلات الطبية

- منى حسين سليمان السبع
- نادية بدر سعد الكافي
- هند سلمان غانم عبدالعزيز

العلوم الصيدلانية

- افراح مبارك تركي التركي
- انفال حسن احمد علي
- بثلة زايد شاهي الراجحي
- زهرة عبدالرزاق نصيري
- زهرة حسن حاجي عبدالله
- سعاد يوسف صالح حسن
- سلوى عبدالله مبارك الشرينج
- مريم حبيب عبدالحسين حاجي
- منال سعود مرزوق البخة
- منال سيد سعيد قاسم
- وصال عبدالله عبدالرحمن الكندري

علوم الاغذية والتغذية

- جوري نعال فهيد مقبل
- علياء رحيم عبدالله حسن
- عبير زيد الويحيص الحسيني
- مشاعل فيحان ثويني الديحاني
- منال خليل ابراهيم اسماعيل
- مها عبدالرحمن عبدالله الرشيد
- وفاء جاسم ناصر السويحي

كلية الدراسات التكنولوجية (الكترونات اتصالات)

- حلا خالد محمد الحقيل
- زينب عبدالعزيز محمد قمبر
- شروق بدر ناصر الزيد
- شروق فيصل عبدالرزاق البصيري
- شيماء مبارك ناصر الصايغ
- مريم بدر ناصر الوسمي

(البقية على الصفحة ٧)

الطلبة المقبولون في كليات ومعاهد ودورات «التطبيقي» للفصل الدراسي الثاني ٩٧-٩٨

(تتمة المنشور على الصفحة ٦)

● لولوه ناصر حسين الانبعي
● منال سليمان سعد الشملي
● ميساء حمد سليمان الصالح
● نوره محمد مانع المطيري

معدات طبية حيوية

● دلال محمد عبدالرحمن الشمري
● عبير فهد غريب الجسار
● فاطمة يقظان نهار الشمري

«تك مختبرات» فيزياء تطبيقية

● رسمية ناصر علي المطيري
● عذاري صالح محمد الخباز
● عزوة امان مبارك امان
● فوزه سالم عبيد بلي

«تك مختبرات» كيمياء تطبيقية

● ابتسام خليل دمشان الجنفاوي
● امل سيار فرحان نهار
● باسمة عيسى غلوم عباس
● خاتون مبارك محمد الشمري
● شمسية محمد عبدالله كندري
● شهد عبدالحميد ابراهيم عبدالعزيز
● فاطمة حماد محمد العنزي
● فاطمة فهد سعود الديحاني
● مشاعل صلاح علي الحوطي
● نسيم عبدالكريم باقر الموسى
● وفاء هلال جاسم الشميس

معهد الاتصالات والملاحة الجوية

● احلام عواد عبدالعزيز المويزري
● اسماء عبدالحميد حسن القلاف
● اسماء محمد عبدالله النوري
● اسماء ياسين عبدالله بوربيع
● الطاف بدر سليمان المكيمي
● الطاف حبيب سيد حسين العلوي
● الطاف عبدالحميد محمد المجيل
● اماني جابر محمد المطيري
● امثال عجيل عبدالله العجيل
● امل سعود عواد ابداح
● انفال فهد فالح المطيري
● انوار عبدالحميد سليمان النصار
● انوار فيصل جاسم العثمان
● ايلاف حبيب حمد الزقاح
● ايلاف عباس عباس صالح
● ايمان حمي مطلع العتيبي
● ايمان فهد فرحان الفهد
● بتول عبدالمحسن فهد السهلي
● بدرية فهد محمد فهد
● بدرية نهير علي العجمي
● بدور عبدالعزيز جاسم الحلو
● بدور علي حبيب الحبيب
● بشائر عبدالرضا ابراهيم شعبان
● بشاير علي مبارك الفلاح
● بشاير فهد محمد بورسلي
● بهيمة سعد جعلان الظفيري
● تهاني سعد عبيد المطيري
● جميلة ابراهيم رباح العنزي
● حنان احمد حسن المصري
● حنان حمزة عباس حسن
● حنان ملحاق فليح بنية المطيري
● حنين جاسم ابراهيم بوحمد
● خلود عبدالله حسين الكندري
● خلود عبدالمحسن عبدالله البداح
● خلود يوسف سعد الشاهري
● خيرية محمد حسن غلوم
● دلال علي فلاح الرشيدي
● دلال عيد سمير جامع
● دلال علي دهيران المطيري
● راوية موسى عيسى يحيى
● رجاء [illegible]
● رحاب عثمان سالم الوهيب
● رشا عيسى حسن الوطري
● ريم احمد عبدالعزيز العلي
● ريم عبدالعزيز صالح السليمان
● ريم عبدالله عبدالرحمن الرويح
● زهرة احمد كاظم جراغ
● زهرة محمد عبدالكريم البلام
● زينب احمد عبدالله محمد
● زينب راضي جفران مجيل
● زينب علي حسن صادق
● زينب موسى عبدالله العويد

● سعاد صالح فهد العتيق
● سعيدة ابراهيم سالم العجمي
● سلوى سعد مبارك سيف
● سميرة فهد ناصر الحرول
● سندس علي يوسف اسطى احمد
● سميرة عبدالرحمن خنيفر الرشيدي
● شذى عبدالله حمد العسوسي
● شريفة وسمي خلف مزيد
● شمائل سعود عبدالعزيز الحميضي
● شيخة محمد خليفة عقلة
● شيخة محمد سناري العجمي
● شيرين عاشور جاسم الهنيدي
● طيبة خالد عبدالعزيز الخليفة
● عايشة خدام سنت العتيبي
● عبير حسين محمد سند
● عذاري سالم حمود الحوالي
● عذاري عيد محمد المانع
● عذاري مبارك مجبل البالني
● عذاري يوسف حسن احمد
● عزيزة محمد حسن الانصاري
● علياء يوسف يعقوب العطار
● علية داود عباس الصراف
● عنود سلطان يعقوب الفودري
● غنيمة سعد فالح المطيري
● فاطمة احمد غلوم حسن
● فاطمة بادي فهد مجاوب
● فاطمة علي عبدالله احمد
● فاطمة فاضل عبدالنبي عبدالله
● فاطمة قاسم عبدالكريم علي
● فاطمة محمد سليم العنزي
● فاطمة هاشم علي كرم
● فايزة عيد عبدالمحسن المخيال
● فوزية مرجي سمير العنزي
● فيحاء براك محمد العازمي
● كاملة فالح عبدالله الهاجري
● لطيفة ابراهيم سليمان ابراهيم
● لولوة محمد احمد ابراهيم
● ليلى طاهر حجي الرامزي
● ليلى فاضل حسن عبدالله الخياط
● ليلى قاسم علي مراد
● مريم خلف جابر روضان
● مريم فالح مساعد العازمي
● منال جاسم محمد الشويعي
● منال عثمان ناصر بورسلي
● منال محمد راشد البجوه
● منال موسى عمران القلاف
● منى جدوع مرشد الرشيدي
● منى مصطفى عبدالرسول القلاف
● منيرة حجي شاجي الرشيدي
● منى حسن علمان بكر
● منى كريم شملول الرشيدي
● منيرة خليفة عبدالله الصالح
● منيرة راشد ابراهيم جاسم
● مها زين طاهر الفضلي
● مها عبدالرحيم علي النجدي
● موضي لافي شيدان المطيري
● موضي ناصر عبدالوهاب العثمان
● مي عادل ابراهيم العيد
● ميساء حسين عبدالكريم المؤمن
● نادرة خالد ملاوي زيد
● نادية بادي سعد المرشاد
● نادية غازي شريد المطيري
● نادية محمد عبدالله الخطاف
● نجاة مطلق عبيد الشرهان
● نجلاء [illegible]
● نجلاء عيسى عبدالوهاب الرشود
● نجوى ابراهيم احمد عيسى
● نوال عبداللطيف سالم ثلاب
● نوال لافي سالم العازمي
● نور حمد صالح الهلال
● نور خالد محمد الحمدان
● نورة جاسم محمد الشويعي
● نورة حمدان خضير الشمري
● نورة متلحي محمد القحطاني
● نورية مطلق راشد المطيري
● نوف كامل برغش محسن
● هالة سعود شريم عليمان
● هناء حسين عيسى معرفي
● هناء خليل محمد القلاف
● هنادي عبدالعزيز محمد علي
● هند احمد عبدالرحمن احمد
● هيا ناصر سهو الصانع
● وسمية خالد ضيف الله عويض
● وفاء سعيد جابر سعيد
● وفاء علي طالب علي
● ياسمين عبدالله داري القحطاني
● يسرى محمد فرج الحويلي

كلية التربية الاساسية (التربية الاسلامية)

● عوض مطر ضويحي العنزي
● مبارك دغيم مبارك البناقي
● مشعل صحن جويان العنزي
● مطر مجدي عودة البناقي
● نايف زيدان عكاش العنزي

اللغة العربية

● شجاع كاظم احمد هاشم
● عبدالله علي عبدالكريم النجار
● عبدالله عبدالباقي محمد القمبر
● عمار عبدالله عيسى السني
● فواز علي هندول ابوشويربات
● مجيد عبدالله محمد المسوي

العلوم

● رضي عبدالله محمد الجنيبي
● عبدالله صالح حمد علوان
● عبدالله مجهول نواف الظفيري
● عطا الله خلف هليل العنزي
● محمود حسين عبدالله الفضل

الرياضيات

● احمد حبيتر مونس الشمري
● خالد محمد سعيد الشوملي
● مسلم ناصر احمد البذرون
● مشعل [illegible]
● نايف سطام ذياب الشمري

التربية الفنية

● باسم محمد جاسم ابليس
● علي حسن علي الحايكي

التربية البدنية والرياضية

● طارق دهشان عبدالله الشمري
● علي احمد عبدالله شويهين
● عبيد مهاوش منزل العنزي
● فيصل محمد حامد العتيبي
● مشعل عايد فنيغط الظفيري

المكتبات وتقنيات التعلم

● بدر ابراهيم رضى الحداد
● بدر سلامة خليف الخليف
● حجاب خلف الليلي القاسمي
● خالد ستك فرحان العنزي
● محمد عاشور حبيب كاظم

كلية الدراسات التجارية (المحاسبة)

● احمد علي احمد العباس
● احمد محمد عبدالرزاق انور يوسف
● ربيع محمود موسى علي
● عباس عبدالله احمد المقرن
● علي محمد عبدالعزيز سليم
● مجدي عبدالله حبيب المشور
● محمد حسن ابراهيم الماجد
● نزار علي علوي الزواد
● يوسف ناصر احمد العمران

ادارة المواد

● احمد سليم ابراهيم الشيخلي
● انور عامر ابخيت فاضل
● حسين محمد باقر المويلي
● عبدالرحمن مكي سابر العنزي
● فهيد مدغش محمد العجيلي
● مشعل مضحي نهير الشمري
● هادي ناصر خلف الشمري

ادارة البريد

● جاسم عبدالله احمد عليو
● حسين عيسى علي عبدالله
● حسين فلاح محمد العصفور
● علي حسن احمد الزرع
● فيصل هواس طلاع الحربي

التأمين

● احمد عقلاء فضيل العنزي
● حبيب جليدان هاجد الظفيري
● عاصي مطير دالشر الحريجي
● عمر محمد حبيب العتوق
● عواد وسمي فرج الشمري
● قناص قريش بطيحان الماجدي
● مساعد دغيم سليم الظفيري

البنوك

● ابراهيم قاسم ابراهيم حسين
● برجس ماجد برجس الدوسري
● ثامر سطام فخيخر العنزي
● حسين جبار علوان حمادي
● حسين محمد عباس البويش
● سالم خليف عنيز الخالدي
● شوقي احمد فهد الحلوة
● مشاري جبار عامر العنابي

الحاسب الآلي

● بدر طالح فالح العتيبي
● خالد محمد فهيد الخلف
● عادل خلف ضيمان الشمري
● نايف باقر علي الشماس
● ياسر حسن مزن الحداد

الادارة

● حمود حداد سليمان العنزي
● خليفة عريفج خليفة السعدي
● علي حسن حبيب القطيعي
● فارس علوان ناشي الشمري
● محمد مريبط [illegible]

كلية العلوم الصحية (العلوم الصيدلانية)

● حسين عايش عيسى العيسى
● خالد سويلم شبرم العنزي
● سامي حمود حماد الشمري
● سعد حمود عتيق الشمري
● سلامة ابراهيم علي الحاقول

كلية الدراسات التكنولوجية (ميكانيكا قوى محركة)

● حمدان خالد بايق العنزي
● سالم مطلق ملفي العنزي
● خالد سويلم جبر الحربي
● عبدالله علي عبدالله الحربي
● فواز عايض نهار الرشيدي

ميكانيكا انتاج

● جمعان مطلق سعد العازمي
● حسين عبدالله كاظم الرويعي
● عايد سعود بن عايش النومس
● مناور النيب الشريع الرويلي

ميكانيكا سيارات

● عبدالكريم احسان غازي
● مبارك علي طلاع الحربي
● مسعود احمد محمد بالرشيد

ميكانيكا تبريد وتكييف الهواء

● سعيد ناصر احمد العتابي
● عبدالله باطلج عيهان الرويلي
● نواف عبدالخالق عبدالرزاق جياد

ميكانيكا هندسة بحرية

● احمد خشمان عايش الشمري
● احمد مريبح محمد الظفيري
● سعيد حمد عبدالله الظفيري
● سلمان جعفر سلمان مشيمع

آلات كهربائية

● صادق عبدالواحد يوسف الغانمي
● فهد حمد علي المري

نقل وتوزيع الطاقة الكهربائية

● احمد زغلول نوري الريس
● غوينم طالع غوينم المطيري
● فادي عبدالله عبدالباقي السيف

الكترونات اتصالات

● عبدالعزيز فرحان حزل الرويلي
● فلاح مرزوق بلهان العنزي
● محمد سامي حسن درويش
● محمد صالح ابراهيم احمد
● يوسف عبدالعزيز حسن الحماد

الكترونات صناعية

● مبارك فرحان سحيل الرويلي

معدات طبية حيوية

● جراح نواف جراح العنزي
● حمد سالم خليف الجميلي
● طارق ربيع عبدالحكيم السيد

انشاء مبان

● فهد عبداللطيف ضاحي الضويحي
● فيصل ساكت فرج الجميلي
● مبارك فلاح حمود الحربي
● نايف نخيل مرجس الظفيري

طرق

● فهد عبيد خلف الرويلي
● فيصل عيسى عيسى الراشدي
● محمد حمد عبدالله الفارس
● محمد خميس جمعة بهوان

مساحة

● احمد ناصر خميس الفارس

صناعات كيميائية

● صالح رهان عويد العنزي
● منصور احمد منصور البناي

صناعات بترولية

● خميس عبدالله راشد العريمي
● محمد فايز مهدي الظفيري
● [illegible]
● [illegible]
● [illegible]
● [illegible]

«تك مختبرات» فيزياء تطبيقية

● [illegible]

● عبدالله خميس ناصر العلوي

كلية التربية الاساسية (التربية الاسلامية)

● ابتسام علي حمود الخصيبي
● ترفه منصور ذياب الشمري
● دلال لويني ملاهد العنزي
● دلال طرقي علي العنزي
● رحمة راشد علي الساعدي
● عائشة عيسى عبدالله التميمي
● فتحية محمد مسعود المشايخي
● نوال حسين عبدالله العنزي
● نوال زيد عواض المطيري
● نوير سعد سويد العازمي

اللغة العربية

● شيخة عامر مجبل السلطي
● صفية محمد عبدالله الهاشمي
● فاطمة مبارك طلق العتيبي
● كوثر سطوان رميض نبيان
● نوف مروي مهنا الخالدي

العلوم

● حصة عبيد حمود الشمري
● زهور عباس علي المهوي
● شمسة سعيد راشد الهاشمي
● منى صالح سالم البلامي
● منيرة جمعة مبارك الرهوبي
● وفاء علي امان الجميل

الرياضيات

● اصيلة ناصر محمد المعمري
● بثلة سالم خالد الهاجري
● جوزه محمد حسين الشمري
● شيماء فايز سبيت الفارسي
● فوزيه حمد صالح الصواعي
● نايفة غنيم مهدي الظفيري
● نجاح صالح عواد العنزي

التربية الفنية

● فوزية سعيد غالب المشايخي
● هيفاء محمد ذياب القحطاني

التربية البدنية والرياضية

● تهاني محمد حطاب العنزي
● بلة لويني ملاهد العنزي
● معالي نواف راكان الشمري
● نصيرة علي احمد ابراهيم خلف

المكتبات وتقنيات التعلم

● صبيحة سعد شبيب السهلي
● عايدة عبيد الله فلاح الفارسي
● فاطمة علي خميس الهاشمي
● مريم جابر عايد العنزي
● مريم مانع محسن المطيري
● منصورة سيف منصور الحضلي
● ميثاء عبدالله فراج الدوسري
● هند عبدالله محمد السبيعي

رياض الاطفال

● تركية خليف مقبل الظفيري
● صفاء ناصر علي المري
● عالية سعد عياد الرشيدي
● عواطف مندي فرج الشمري
● فريحة شنان سالم الشمري
● منى عبيد ماشي الشمري
● مها عبدالله رفاعي المطيري
● نفود حمد سليمان الشمري

الاقتصاد المنزلي

● رحمة جمعة مبارك العلوي
● نورة مبارك عبدالله البلامي
● نوير صالح راشد الزعبي
● هدى عبدالله علي سند
● وفقة فارس محمد الفهد

كلية الدراسات التجارية (المحاسبة)

● اسماء ناصر علي المعمري
● رشا يونس ابراهيم سالول
● رضية وردي عليجان العنزي
● عائشة سابر حركان الخالدي
● غيري عصويد سالم العنزي
● مريم مرشد دهيمان الظفيري
● منهية هلال عيادة العنزي

ادارة المواد

● ابتهاج محمد ناصر المندري
● اعتماد عبدالله عبدالعزيز المطوع
● فاطمة بادي فريحان الظفيري
● لطيفة احمد محمد الشمري
● نجلاء قايد عقاب الحربي
● وضحاء شنير حبيب العجمي

ادارة البريد

● ايمان عيدان محمد شعيب
● بدرية بنت سيف بنت منصور الصلتي
● ثريا عبدالله سعيد الراسبي
● جميلة نجيم محمد العنزي
● حسنة مساعد محمد الرشيدي
● سليمة سعيد ناصر الهاشمي
● منيرة حميد دهيمان الشمري
● منيرة خالد فراج الحربي
● وضحى صقر سليمان الخالدي

التأمين

● زمزم حمود محمد الحسني
● سالمة سعيد خليل العريمي
● فاطمة حويل بن لافي العازمي
● مضاوي محمد فالح عريجم
● شمية فهد شامان الظفيري
● نور محمد عبدالله العمران
● وفاء ناصر مصيبح الشمري

البنوك

● امينة شطي جلال الظفيري
● تهاني عادل منصور العنزي
● جوهر [illegible]
● شوق عبدالرحمن عبدالكريم الرجعان

● دلال هواس رمضان الشمري
● رهام خليل حسن كرم
● سارة فؤاد عبدالرزاق الزناط
● سها عبدالله علي السهو
● شيرين محمد جعفر ابراهيم
● شيماء عبدالمنعم حميد كعبي
● فوزية مطروف فواز العنزي

الحاسب الآلي

● امنة [illegible]
● جبره عليان عقلة الرشيدي
● حنان حسين علي الخالدي
● زهرة عبدالرضا جاسم بوناشي
● فاطمة عبدالله محمد النفيسة
● مريم سالم محمد الغيلاني
● نجيلة حسين هاشم محمد

السكرتارية الطبية

● اميرة علوي السيد احمد هاشم
● بدرية محمد سالم الحسني
● تهاني مطلق غضبان الرويلي
● شهناز سليمان صقر زيتلي
● فاطمة عبدالوهاب سلمان حجي

الادارة

● حصة عقيل ضيدان العنزي
● ريم محمد عبدالله السبيعي
● ريم نايف حمود البرازي
● صبيئة صنيتان طلف العتيبي
● عمشاء محمد ظافر العجمي
● عيدة العوني علي الظفيري
● غادة محمد يوسف حسن حمويه
● مضاوي سعد موسى المطيري
● مها رجا سعود الرشيدي
● موضي مسير فهد الخالدي
● نوال راضي صفق العنزي
● هدية شيباب عبدالعالي الرشيدي

كلية العلوم الصحية (التمريض العام)

● احلام سيد عنايت الله موسوي
● بشرى علي مرهون علي
● زكية عقيل شاه
● فخرية خميس مسعود المعمري
● نوال علي عسل الشمري
● نورة مانع صالح البلامي
● هداء مطلق سالم الموركي

السجلات الطبية

● [illegible]
● فاطمة مدوه عبدالله الشمري
● نوف محمد مشعل العتيبي
● هيا محمد فرج العنزي

العلوم الصيدلانية

● ابتسام مرزوق علي الانصاري
● بشارة سعود خميس الراسبي
● [illegible]
● [illegible]
● [illegible]
● [illegible]

علوم الاغذية والتغذية

● تهاني احمد منصور البلامي
● فاطمة شحاتة تركي الجاسم
● فيحة مدوه مطلي الشمري
● لطيفة شارع منور العتيبي
● ليلى سعيد عواد الشمري
● [illegible] الظفيري
● مريم احمد فايز العارضي

كلية الدراسات التكنولوجية (معدات طبية حيوية)

● مطيرة عايد مطلق العتيبي

«تك مختبرات» فيزياء تطبيقية

● عبير عبداللطيف لطفي الرحيم
● فاطمة محمد عسكر العنزي

● ابتسام محمد خميس العريمي

«تك مختبرات» كيمياء تطبيقية

● بشرى خلفي
● سعيدة محفوظ محمد الطاعني
● مرضية علام رضا معرفي
● نادية زكي كامل الظفيري

الآن في الجريمة
أول مجلة متخصصة في شؤون الجريمة
اقرأ في هذا العدد
● اكثر من ٢٠ الف مدمن في الكويت

العام شاهين: الزواج سري والفضيحة علنية..!
فؤاد الهاشم: المرأة الاربعينية مشروع جريمة جاهز للتنفيذ!!
بنات الرجل المحترم في شقق الدعارة
جهاد ابن "الرقعي" "يعلن توبته"
للاشتراك والتوزيع: ٤٨٤١٠٤٥ - ٤٨٤١٠٦٧ - ٤٨٢٠٣٣٣
الوكيل الموزع شركة الخليج لتوزيع الصحف

دولة الكويت
الأمانة العامة للأوقاف

اعلان ١٠ / ٩٨

تعلن الأمانة العامة للأوقاف (مكتب الإستثمار) عن رغبتها في تعيين عدد من الموظفين المتخصصين في أعمال السكرتارية التنفيذية وإدارة المكاتب.
على ان يتوفر بالمتقدمين الشروط التالية:

١ - إجادة اللغة الإنجليزية (قراءة وكتابة).
٢ - القدرة على استخدام الحاسب الآلي.
٣ - الخبرة المناسبة في مجال العمل.

فعلى الراغبين في شغل هذه الوظائف إرسال طلباتهم الى العنوان المذكور ادناه في موعد أقصاه اسبوع من تاريخ نشر هذا الاعلان على ان تكون الطلبات مصحوبة بالسيرة الذاتية للشخص المتقدم، وسوف تعطى الأولوية في التعيين للكويتيين.
العنوان: الأمانة العامة للأوقاف - مكتب الإستثمار - مجمع الراشد التجاري - شارع فهد السالم - الطابق الثاني.

التلفون: ٢٤٦٩٠٠٠ - داخلي ٢١٠ - الفاكس ٢٤٦٣١٩٢

كلام الناس

الصاحب ورفاقه العزّل (٢)

لم ينم السائق المسكين في تلك الليلة، ولم ينم قريبيهم والشخص الآخر الذين ورد ذكرهم في التحقيق، وبقيت الزوجة جالسة في صالة شقتهم الصغيرة والدموع تملأ عينيها، وهي في خوف ورعب تنتظر في كل لحظة سماع دقات الشرطة على باب الشقة ليأخذوها وزوجها الى حيث ألقت ام عمر رحالها في ميناء عبدالله، ذلك المكان الذي لم تسمع لا به ولا بأم عمر من قبل!

قام صاحب الشركة، في صباح اليوم التالي، بالاتصال برئيس تحقيق المنطقة التي يقع فيها المخفر العتيد متسائلا عن سبب ازعاج الناس في ساعات الصباح الاولى على قضية سرقة خيمة لا يتجاوز ثمنها ثمانين دينارا بأي حال من الاحوال، وسبق وان انتهى التحقيق فيها. فأخبره «الرئيس» بأن بعض الامور الروتينية المطلوب انهاؤها لم تتم، ومن المهم حضور السائق والشهود، ومن بينهم زوجة السائق، لحلف اليمين والقسم بأن السائق كان في بيته وفي فراش الزوجية وقت وقوع حادث سرقة الخيمة «السلطانية». بعد نقاش قصير قام «الرئيس» شاكرا بتحديد الساعة السادسة من مساء اليوم نفسه، اي بعد ساعة من موعد الافطار، كموعد لمقابلة محقق معين في المخفر ليقوم بانهاء الموضوع بعد اخذ ورد وطلب، وخذ وهات، ورجاء والتماس، ومرحمة وعفو عند مقدرة، وافق «رئيس التحقيق» على تأجيل الموعد الى السادسة والنصف. لم يترك «الصاحب» هذه المرة الامر بيد المندوب، بل قرر مصاحبة السائق المسكين والوفد المرافق له، الى المخفر شخصيا، للاطلاع على حقيقة الوضع، ولطمأنة الزوجة المضطربة بأن كل شيء سيكون على ما يرام!

في تمام السادسة والنصف من مساء يوم الاثنين الموافق الخامس من يناير سنة ١٩٩٨ دخل الصاحب مخفر ميناء عبدالله، ومن خلفه «ثلة» او «لفيف» من الشهود والمتهمين بجريمة سرقة خيمة ولا كل الخيم!

كانت المفاجأة الاولى التي واجهت الصاحب ومرافقيه عند دخول المخفر اكتشافهم خلوه من اي مسؤول او ضابط او محقق، وعند السؤال عنهم كان الجواب «يفطرون» ولم يوضح العسكري، الذي تطوع بالجواب، اسم البلد الذي يتبع له المخفر في تحديد موعد الافطار! حيث كان الوقت قد تجاوز حينها السادسة والنصف. اعتقد الصاحب وصحبه بأن ما هي الا دقائق معدودة وسيعود الجميع لمزاولة اعمالهم!

مرت ساعة كاملة وبعد السؤال والجواب تبين للصاحب مدى سذاجته، فقد هجر الجميع في تلك الليلة المطرة، والباردة نسبيا، واجباتهم وذهبوا لتناول طعام الافطار مع اهاليهم والتنعم بدفء البيت ومشاهدة برنامج «خليك بالبيت»، وليذهب امن البلاد وسلامة مواطنيه الى... فيكفي الشرطة فخرا وشرفا ان تكون في خدمة الشعب احد عشر شهرا في السنة!

انتهز الصاحب فترة الانتظار تلك واخذ يتجول في «ارجاء» المخفر مستكشفا، كعادته، فتبين له ان عدد العسكريين المتواجدين في مخفر يقع في اكثر مناطق البلاد اهمية وحساسية، لم يتجاوز الاثنين، خرج احدهما بعد لحظات اثر ورود مكالمة للمخفر عن وقوع حادث عند جسر الشعيبة، وتساءل الصاحب بينه وبين نفسه عما سيكون عليه الحال لو وردت مكالمة ثانية عن وقوع حادث اخر في تلك الليلة المطرة والتي تكثر عادة فيها حوادث الطرق! اقترب الصاحب من العسكري الوحيد، محاولات كسر جدار الصمت، والذي تبين ان اسمه «حمد» محاولا شد ازره، وابدى له استغرابه من خلو المخفر من العسكريين في تلك المنطقة الحساسة! وتوقع ان يوافقه العسكري على ما ذكره ويزيد عليه، ولكن جواب العسكري لم يزد عن كلمتين تم دمجهما في كلمة واحدة «وشفيها؟!» فعرف الصاحب بأن الكارثة اكبر واخطر بكثير جدا مما كان يتصور ويعتقد!

احمد الصراف

اشـارات ايرانيـة الـى واشنطـن

بقلم: د. عليّ الدين هلال

في يناير ١٩٧٨، بدأت الاحداث التي قادت الى اندلاع الثورة الايرانية، وذلك عندما نشرت جريدة «اطلاعات» مقالة عنيفة، ضد اية الله الخميني، وصفته فيها بأنه عميل بريطاني. وكرد فعل لذلك، تحركت مظاهرات الطلاب في «قم» دفاعا عن سمعة زعيمهم، وتلاحقت الاحداث فخرج الشاه من طهران، وعاد الخميني، وحدثت المواجهة بين ايران والولايات المتحدة، والتي تضمنت اقتحام السفارة الاميركية بطهران، ثم القطيعة السياسية والدبلوماسية بين البلدين، كما تم تبادل الحملات الاعلامية فاميركا، من وجهة نظر ايران، هي «الشيطان الاكبر» وهي قائدة قوى الاستكبار والظلم في العالم. وايران، من وجهة النظر الاميركية، دولة ارهابية خارجة على القانون، ينبغي العمل على عزلها واضعافها تمهيدا لتغيير شكل نظام الحكم فيها.

وبعد عشرين سنة، وفي يناير ١٩٩٨، جلس الرئيس محمد خاتمي امام كاميرات شبكة CNN الاخبارية الاميركية ليوجه رسالة الى الشعب الاميركي تتسم بالاعتدال والرغبة في استعادة الصلات الثقافية بين المجتمعين. وفي هذا اللقاء، الذي اتسم بالصراحة والود، تحدث خاتمي عن ضرورة تجاوز احداث الماضي والتطلع الى المستقبل، واكد ان عالم الغد يقوم على حوار الحضارات والثقافات، وانه من الضروري تجاوز حاجز عدم الثقة بين طهران وواشنطن، وطالب بتنشيط العلاقات الثقافية من خلال تبادل الزيارات بين المثقفين والصحافيين والباحثين. ولم يتحرج الرئيس الايراني من اعلان رفضه احراق العلم الاميركي باعتباره رمزا وطنيا، وسعى لوضع الاحداث التي فرقت بين البلدين في سياقها التاريخي.

وكان توجه خاتمي بالحديث الى الشعب الاميركي مخاطرة سياسية محسوبة. فهو يدرك، بدون شك، مدى حساسية هذا الموضوع للقوى الايرانية المتشددة والتي لا تحمل للولايات المتحدة الا كل رفض وصدود، وتعتبرها العدو الاول للمصالح الوطنية الايرانية. وفي الوقت نفسه، فانه يدرك ضرورة مد الجسور مع الولايات المتحدة حتى تستطيع ايران الاستمرار في مسيرة التطوير الاقتصادي والسياسي. لذلك، حرص خاتمي على التأكيد على الطابع الثقافي والفكري للحوار المنشود، وعلى انه يتم بين شعوب وافراد وليس بين دول وحكومات، وانه حوار غير رسمي. وبالطبع، فان التأكيد على هذه العناصر كان من شأنه تهدئة خواطر العناصر المتشددة وجعلها اكثر قبولا للفكرة ولكن التأمل في هذه المبادرة لابد ان يقودنا الى اعتبارها مقدمة لحوار سياسي ورسمي. فالفكرة اتت اولا من رئيس الجمهورية الايرانية، ولولا انه اعطى الضوء الاخضر لذلك لما كان اي مفكر او باحث ايراني يجرؤ على الدفاع عنه او الدخول في حوار حول هذه الموضوعات. ثم ان اي حوار ثقافي او فكري له اثاره ومردوداته السياسية بعد فترة.

وكما هو متوقع، تعددت ردود الفعل الايرانية على ما قام به خاتمي، فمرشد الثورة الايرانية علي خامنئي اعلن رفضه لكل حوار او تفاوض مع اميركا التي يصفها بالشيطان الاكبر، وقال ان فكرة الحوار مع اميركا تضر اصلا بالمصالح الايرانية، مؤكدا انه يرفض الحوار السياسي ولكنه لا يمانع من وجود الحوار الثقافي. واشار كمال خرازي، وزير الخارجية، الى ان طهران لن تسعى الى حوار مع واشنطن ما لم تتخل عن سياساتها العدوانية، مطالبا اياها بالتوقف عن التدخل في شؤون ايران. اما علي اكبر ناطق نوري، رئيس مجلس الشورى الاسلامي ومنافس خاتمي على مقعد الرئاسة في الانتخابات الاخيرة، فقال ان توجيه رسالة الى الشعب الاميركي ليس امرا سيئا، وانه لابد لنا من التحدث الى هذا الشعب لكي نبدي له اعتراضاتنا على سياسته وقادته. وقد اعلن مجلس الشورى تأييده لموقف مرشد الثورة بشأن رفض اقامة اية علاقات او مباحثات رسمية مع الولايات المتحدة.

وهكذا، فقد اقامت القيادة الايرانية، بمختلف توجهاتها، تمييزا بين الحوار الرسمي الحكومي والحوار الثقافي او الفكري غير الرسمي. وبينما ادانت الاول ورفضته، فقد قبلت الثاني وبادرت الى طرحه دون تركيز من جانبها على العلاقة بين الامرين. فمثل هذا التمييز يقوم على افتراض، من وجهة النظر الايرانية، بوجود اختلاف بين الحكومة الاميركية والشعب الاميركي، وان الشعب الاميركي رافض لسياسة حكومته تجاه ايران، او على الاقل معترض او منتقد لها، وهو افتراض لا يمكن اثباته يوما. ولكنه مفيد لانه يعطي الفرصة لبدء اتصالات ولقاءات بين الطرفين بشكل غير رسمي او حكومي، مما يؤدي الى قبول الرأي العام الايراني لذلك، بعد سنوات طويلة من «الشحن» الايديولوجي، المعادي لاميركا. وساعد على ذلك، الانطباع الموجود في طهران، ومؤداه ان اميركا هي التي تطلب هذا الحوار وتلح عليه، وهو ما يرضي غرور المتشددين الذين يستطيعون التأكيد انهم لم يغيروا مواقفهم وانما استجابوا للطلب الاميركي.

وفي هذا السياق، تناقلت وكالات الانباء مؤشرات للتقارب بين البلدين، فقد اعلن عن وجود «قناة دبلوماسية» لنقل الآراء والمواقف بين طهران وواشنطن على مدى عشر سنوات، وان واشنطن ارسلت خطابا الى الرئيس خاتمي عقب توليه السلطة في اغسطس الماضي، ورجح المراقبون ان تكون هذه القناة هي السفير السويسري في طهران، كما ترددت انباء عن عزم توم لانتوس، عضو الكونغرس والرجل الثاني في لجنة الشؤون الخارجية، على زيارة ايران، وهو ما انكرته ايران مؤكدة على انه لا يوجد اتفاق حول هذه الزيارة، بينما اشارت واشنطن الى ان لانتوس احاط الخارجية الاميركية بفكرة الزيارة، مؤكدة انه ليس مبعوثا للحكومة، وان واشنطن تعارض هذا النوع من المهمات حاليا.

والمهم، ان الرئيس خاتمي قد نجح في مخاطرته المحسوبة، واستطاع ان يطرح موضوع العلاقة مع اميركا وضرورة تطويرها، على الرأي العام الايراني دون ان ينال ذلك من دوره السياسي ودون ان يتعرض لانتقادات حادة. وكان التمييز بين الحوار السياسي الرسمي والحوار الثقافي الشعبي هو مدخله الى ذلك، واعلن مرشد الثورة تأييده لهذا التوجه، وكان النقد الذي وجهه بعض المتشددين الى الرئيس ما نشر في جريدة «جمهوري اسلامي» من ان الصحافيين الاميركيين لا يستحقون من الرئيس كل هذا الاطراء لحضارتهم.

وعلى هامش الموضوع الرئيسي، من الجدير بالذكر ان نص الحوار مع خاتمي تم عرضه على المسؤولين الاميركيين، ومن بينهم وزيرة الخارجية، قبل بثه على الرأي العام الاميركي، وتم حذف بعض العبارات التي تنتقد اسرائيل وسياساتها. والارجح ان قيام المسؤولين الاميركيين بذلك يعكس حرصهم على الحوار مع ايران وعلى عدم استفزاز القوى الصهيونية المؤيدة لاسرائيل في اميركا حتى لا تجهض الحوار وهو في مهده. وعلى هامش الموضوع ايضا، اشارت بعض الصحف الايرانية الى ان طهران سمحت باجراء حوار صريح مع خاتمي دون قيود، ودعت الولايات المتحدة الى معاملة الصحافيين الايرانيين بالمثل واتاحة الفرصة امامهم لعمل حوار مع الرئيس الاميركي.

ومن الغريب انه في الوقت الذي يؤكد فيه الرئيس خاتمي على ضرورة الانفتاح على الخارج، واهمية الحوار بين الثقافات، فقد قامت الشرطة الايرانية، في التوقيت نفسه، بحملة في مدينة طهران لمصادرة «الصحون اللاقطة (الدش)»، وذلك تنفيذا لقرار يمنع استخدام هذه الاجهزة في ايران، صدر في ابريل ١٩٩٥، ويفرض مصادرتها مع فرض غرامة على مالكها. وقد ادى ذلك الى سعي المواطنين الى التمويه واخفاء «الصحون» في اماكن غير مرئية.

اعمـدة المستقبـل

بقلم: عبد اللطيف الفراتي

يعتقد الخبراء الدوليون ان التنمية في المستقبل ستقوم على اساس عدد من المعطيات التي لابد من توافرها مجتمعة. ومن بين اهم هذه المعطيات التي ستكيف حركة الدول في اتجاه تحقيق نسب نمو عالية وقدرات تشغيل كبيرة ثلاثة هامة جدا وهي: التعليم والتأهيل العلمي العملي والمواصلات بالعلاقة مع الاعلامية وتبليغ المعلومة والخوصصة والقدرة على استجلاب الاستثمار الخارجي المباشر.

ولعل التعليم والتأهيل العلمي هما احد تلك المعطيات التي بدونها لا تكون هناك تنمية. ولا هم يحزنون.

والدول العربية تخصص حوالي ٢٠٪ من ميزانياتها للتعليم والتأهيل والتكوين المهني ومازالت تعمل جاهدة على رفع تلك الارقام هي والنسبة المخصصة من الناتج الداخلي الخام للقطاعات التكوينية التأهيلية التي تستأثر بمعدل ٨٪ تقريبا من ذلك الناتج.

وتعتبر اليوم تلك القطاعات القاعدة والاساس للقدرة الفعلية على التنمية في عصر سيستعاض فيه وبسرعة عن الجهد العضلي الذي كان يؤديه البشر بالآلة ويختص البشر بالجهد العقلي المرتبط بالعلوم والذي هو في حاجة الى صقل تعليمي تأهيلي لم يعد مرتبطا بمرحلة معينة من السن بل طيلة الحياة.

غير ان الواضح هنا ايضا ان التعليم والتكوين عبر العالم يمران بفترة يمكن ان تقول انتقالية لما يدخل عليهما من فنون جديدة لزيادة المردود الداخلي وتحقيق اعلى النتائج بالاعتماد على الامكانات نفسها والاستعمال الافضل للمتاح من تلك الامكانات.

ولعل هناك امرين لابد للمرء ان يقف عندهما في هذا الصدد:

اولهما، انه لم يعد مسموحا بالاحتفاظ بنتائج متدنية لعملية تعليمية او تأهيلية مكلفة كما هو الشأن حاليا في غالب الدول العربية ذلك ان التعليم يعتبر كلفة اقتصادية، لذلك لابد من سحب اقصى ما يمكن من النتائج الايجابية من العملية التعليمية.

وفي وقت اصبحت فيه نسبة ٨٠٪ او ٨٥٪ من شريحة عمرية تخرج بالبكالوريا بعد دراسة تتراوح بين ١٢ و١٣ سنة اي ان ٨٠ او ٨٥٪ ممن يدخلون للصفوف الاولى من التعليم الابتدائي يحصلون الى الاحراز على شهادة ثانوية مرموقة في البلدان المتقدمة، لم يعد مقبولا ان تكون تلك النتائج في مستوى ١٠ او ١٥٪ في اعداد من بلداننا العربية، لان ذلك يعتبر تبذيرا خطيرا للامكانات المادية والبشرية المتاحة لنا ويجعل العملية التعليمية مكلفة جدا لان كلفة الخريج الواحد ترتفع بصورة مذهلة مما يدعو في تلك المراحل من التعليم وفي غيرها من المراحل وخاصة في التعليم العالي للبحث في اسباب هذه الاوضاع وايجاد العلاج المناسب لها وتقليل اهدار ونسب ما اصبح يسمى بالفواصل التعليمية التي ليست سوى دليل فشل الانظمة التعليمية لا نجاحها.

كل هذا مع الحفاظ على المستوى المرتفع للفعل التعليمي ودون ان يعني ذلك البتة النزول به او منح شهادات ليس لها معنى.

وثانيهما تخليص العملية التعليمية من التقليدية المحيطة بها وخاصة من ذلك الاتجاه التلقيني السائد اليوم في عالمنا العربي واعتماد التعلم التفاعلي الذي يشحذ ذهن المتعلم ويدفعه لا لحفظ قواعد ونصوص ومسارات معينة بل الى تعلم المناهج التي تجعله في وضع قادر فيه على التعليم الذاتي مما يفتح عقله ويجعله قادرا على التفاعل الدائم مع المستحدثات والتطورات الجديدة ويؤهله لاكتساب متواصل للمعلومات خلال حياته التعليمية او خلال حياته العملية والمهنية. في وقت تؤدي فيه سرعة تطور المعارف بالناس الى ضرورة معرفة كيفية الاستفادة في كل وقت من اخر التطورات المعرفية في مختلف القطاعات والتفاعل معها ووضعها في خدمة الفعل الانتاجي.

افـراد..

بقلم: عماد السيف

الدرس الاهم المستفاد من خلال متابعة العالم لقضية الاتهامات الاخلاقية والتحرش الجنسي ومحاولة تضليل العدالة الموجهة للرئيس الاميركي هو ان الغرب مازالوا وسيظلون لفترة طويلة وللاسباب كثيرة منها ثقافية وسياسية واجتماعية يتأثرون بنظرية القائد الضرورة او الدولة الفرد عند تحليلهم وتصديهم بالقراءة والفهم لاي ازمة يتعرض لها نظام حكم في اي بقعة من بقاع العالم.

فالواضح ان الموروث السياسي العربي القائم في عقولنا يوجه فكرنا دائما نحو الفهم بأن الدولة بأقاليمها وقوانينها وشعبها هي فرد وهي الرئيس.. ذلك الرجل التافه البلطجي القادم على ظهر دبابة والخزي ان يقع فريسة هذا الفهم نفر لا يستهان به من مثقفينا الاجلاء!!

يفوت على الكثيرين ان مثل هذه الدول الديموقراطية لا تخضع لادارة فرد ولو كان رئيس الدولة وانما القرار السياسي هو نتاج لمؤسسات قانونية منبثقة من الدستور تكرس دولة المؤسسات والمجتمع المدني فالرئيس في تلك الدول لا يملك ان يتخذ قرارا يمس الدولة ومستقبل الشعب دون الخضوع والرجوع لمؤسسات الدولة ودون ان يمر قراره بالقنوات القانونية الدستورية التي تصنع وتبلور الرغبة الشعبية وتمازجها برأي الحكومة. فاستقالة الرئيس او غيابه لعارض صحي او موته لا يغير من الامر شيئا ولا يؤدي بأي حال الى تقاعس مثل تلك الدول من القيام بالدفاع عن مصالحها الحيوية في كل بقاع العالم.

وعليه فانني اختلف مع القائلين بالربط بين الفضائح الرئاسية في الولايات المتحدة وتأخر اتخاذ اي اجراء حاسم في مواجهة النظام العراقي بسبب تملصه من تنفيذ القرارات الدولية لان الموقف من مثل هذه القضايا يتخذ في هذه الدول على مستوى مؤسسات رئاسية وشعبية لا يكون الرئيس دور فيها سوى الضغط على الزر الاشارة بالانطلاق.

موقف هؤلاء المؤمنين بدولة القائد الضرورة ذكرني بمنظر شيوخنا، وعجائزنا ومظاهر الحزن والاسى بادية على وجوههم عندما فشل الرئيس بوش بالفوز بولاية رئاسية ثانية في عام ١٩٩٢.. هذا الحزن والاسى الذي كان سببه ان غياب الرئيس بوش يعني في اعتقادهم السماح لصدام حسين بالعودة لاحتلال الكويت من جديد!!

ولا اعلم متى يفيق هؤلاء من سباتهم ويعون ان تلك الدول مهما اختلفنا معها في مواقفها ورؤاها المصلحية دول مؤسسات وليست دول افراد.

● **امنية:**

التهديد بتوجيه ضربة عسكرية قاصمة لظهر النظام في العراق يشكل ظرفا موضوعيا مواتيا للمعارضة العراقية للتحرك لاقصاء هذا النظام الفاشي الجاثم على صدر الشعب العراقي الشقيق فهل من تحرك وطني صادق يجنب الشعب العراقي ويلات الحرب ويقول كلمته في شكل نظامه السياسي القادم دونما تدخل او منة من احد..

يا رب...

الاسعافات الاولية للشرطة

بقلم: محمد عبدالمحسن البرجس

في بعض الاحيان يكون القدر اسرع من تفكير الانسان وخاصة في الحوادث التي تقع في اقل من الثانية لاي سبب من الاسباب، ويكون الضحايا، إما بسبب حادث مروري او غرق في حمام سباحة او في البحر او سقوط منزل، او ما شابه ذلك نتيجة للحوادث الطبيعية والبشرية، وفي هذه الحالات يكون عامل الوقت مهما جدا في سرعة انقاذ ما يمكن انقاذه من حصيلة هذه الحوادث من الافراد، فالحروق او كسر العظام او الغرق كلها تحتاج الى اسعافات اولية سريعة وضرورية في موقع الحادث حتى يأتي المتخصصون في هذه الاسعافات لنقل المصاب الى المستشفى بطريقة سليمة لا تحدث له مضاعفات قد تودي بحياته.

ولكن من الذي يقوم بهذه الاسعافات الاولية ؟ ان رجل الشرطة بطبيعة عمله، وتواجده المستمر في الشارع لضبط موازين الامور الامنية ومساعدة المحتاجين من الشيوخ والنساء وذوي الحاجة لهذه المساعدة، هو الذي يقع على عاتقه هذا العمل السريع في محاولة اجراء هذه الاسعافات الاولية. ولكنه تلقى عمله الشرطي والامني والتعامل مع الخارجين على القانون ولم يأخذ حقه مما هو مهم وضروري لحياته العملية اثناء تواجده في الشوارع واماكن التجمعات. وهو التدريب العملي على الاسعافات الاولية من تضميد جروح وتجبير كسور، والتعامل مع الحرائق والحروقين. ولا يترك الامر لكل من هبّ ودبّ والادعاءات الكاذبة من الذين يتدخلون فيما لا يعنيهم، وتكون الضحية من يحتاج الى هذه الاسعافات. ان الامر جاد وخطير.. وكما يتدرب رجل الشرطة على جميع اعمال الدفاع المدني.. فان الاسعافات الاولية هي من صميم علوم الدفاع المدني ومن اهم مقتضياته، وهذا مطلب لن يكلف الا القدر اليسير من التدريب حتى لا يكلفنا عدم تنفيذه القدر الكبير من الضحايا بسبب جهل رجال الشرطة للامور الطبية البسيطة.

الاشتراك الشهري ١٦٠ د.ك الاعلانات الشهرية هاتف: ٤٨٣٤٣١٠ فاكس: ٤٨٣٤٣٢٠

المنيوم ارض الجزيرة - شبابيك، أبواب، مطابخ وكافة أعمال الألمنيوم - ٤٧٦٠١٩٧/٢٤٣٣٦٤١

نقل عفش - اخصائيون فك، تركيب غرف النوم مع تركيب البرادي وفرش السجاد - ٤٧٣٠٣٢٩ - السليمان

تصليح بكفالة - مكيفات ووحدات - ثلاجات - برادات - طباخات - غسالات - فيديو وتلفزيون - ٩٦٧٥٢٧٣ - ٢٦٥٤٥٦٤

٥٠ د.ك عربسات - تركيب وتصليح - الرابل - نهضة الكويت - ٢٦١٤٣٦٣

المنيوم أحمد عبدالله - ابواب، شبابيك، درابزين، مطابخ، تركيب الزجاج - خدمة سريعة - ٩٦٢٧٣٩١/٤٨١١٩٨٧

Orbit - تركيب وصيانة الستلايت

المستشار للالكترونيات - ٣٦٦٤٤٠/٥

مكتب أحمد محمد عبدالله للعمالة المنزلية - من الفلبين - سيلان والهند والمغرب - خادمة قديمة - ٣٦١٢٣٢٠ - ٢٦٥٦٥٥٠

تاكسي برقان - خدمة تكرين

نقل عفش - اخصائيون فك، تركيب غرف النوم والسجاد والبرادي والمخازن - السعد الدولية - ٤٧٣٥٨٦٨

نقل عفش - اخصائيون فك وتركيب غرف النوم بانواعها، تركيب سجاد وبرادي - ٤٧٤١٠٣٧ - الهاجري الدولية

٥٠ د.ك عربسات الجديد + الجزيرة - مؤسسة الصمدان - ٢٦٦٧٥٧١

تصليح بكفالة - مكيفات ووحدات - ثلاجات - طباخات - غسالات فيديو وتلفزيون - مؤسسة 2001 - مؤسسة الفان وواحد - ٢٦١٢٥٢١

نشتري الاثاث المستعمل والاجهزة الكهربائية - ٤٧٢٧٥٢٧ - معرض النجاح

مظلات الفروانية - صناعة جميع انواع المظلات - حدادة عامة - ابواب، اسوار، شبرات، غرف ومخازن - ٤٧٦١١٩٢/٩٠١١٨٦٤

غسيل سجاد، كنب، برادي، جلي كاشي، جلي وتلميع الرخام - غسيل قسائم، مبيد حشرات - التنظيف - ٣٧١٣٨١٨ - ٣٧٢٨٣٠٤ - خدمة ٢٤ ساعة

الاعلان في القبس - تلفون ٤٨٣٤٣١٠ - فاكس ٤٨٣٤٣٢٠

للعمالة المنزلية - وصلت طلبات جديدة - اتصل بمكتبنا - ٢٤٤٨١٤٢/٢٤٤٧٨٥٠ - ٩٢٥٧٨١٥

مكتب جمعة للعمالة المنزلية - سائق، طباخ، خادم - اتصلوا بمكتبنا - ٢٦٤٥١١٣ - ٢٦٦٣٨٨٧

تصليح - ثلاجات، غسالات، طباخات، وحدات، فيديو وتلفزيون - ٢٦٤٨١٣٩

مظلات شيراز - صناعة جميع انواع المظلات - حدادة عامة - ٤٣٢١٥٩١/٩٠٥٠٩٢٢

مكتب برنية الخالدي للعمالة المنزلية - سائق، طباخ، خادم - بدون تذكرة - ٢٦٥٦٠٥٠

متجرة قصر فرساي - نجارة وصبغ لجميع انواع الاثاث والموبيليا - ٩١١٢٥٩٠/٢١٢٥٦٨٥

نشتري الاثاث المستعمل والاجهزة الكهربائية - معرض الربيع - ٤٧٦٥٠٤٤

الاعلان في القبس - تلفون ٤٨٣٤٣١٠ - فاكس ٤٨٣٤٣٢٠

مكافحة الحشرات - غسيل واجهات - سجاد - تنظيف - التنظيف - الشمس المشرقة

الاعلان في القبس - تلفون ٤٨٣٤٣١٠ - فاكس ٤٨٣٤٣٢٠

مؤسسة الجون - ٢١١٣٩٤/٢١١٢٧٢٠

نشتري الاثاث المستعمل والاجهزة الكهربائية والمكيفات - ٤٧١٨٦٨٥ - شركة جوهرة مياس

الاعلان في القبس - تلفون ٤٨٣٤٣١٠ - فاكس ٤٨٣٤٣٢٠

للعمالة المنزلية - سائق، طباخ، خادمة - بدون تذكرة - ٢٤١٣٣٠٨ - ٢٤١٧٧٢٧

الاعلان في القبس - تلفون ٤٨٣٤٣١٠ - فاكس ٤٨٣٤٣٢٠

٥٠ د.ك عربسات الجديد + الجزيرة - المياه للستلايت - ٢٦٦٣١٢٩

مكتب سلمان الشمري للعمالة المنزلية - سائق، طباخ، عامل، خادمة - ٢٦١٢٠٤٢ - ٢٦٥٨٢٤٥

نشتري الاثاث المستعمل والاجهزة والمكيفات - ٤٧٢٦٨٢٣ - معرض البدور

وندر للتنظيف

أكثر من كلمة

تقنين الارهاب

ماذا نتوقع من مشايخ استجواب وزير الاعلام اذا كانت تياراتهم تفتي قبل اقل من عقدين بتكفير كل من قال بكروية الارض وانها تدور حول الشمس؟

فاذا كانت محاكم التفتيش في اوروبا العصور الوسطى قد رضخت في نهاية الامر لقوانين «غاليليو» و«كوبرنيكس» العلمية ولارادة العقل واسدل الستار على عقود الظلام تلك، فمحاكم التفتيش السلفية في عالمنا العربي والاسلامي مازالت في بداية مشاويرها لصلب التفكير والحريات العامة.

لقد اصدرت دوائرهم احكامها في كل مكان، في سودان النميري اعدمت المفكر محمود محمد طه كي يبرر ذلك النظام التهاوي اسلاميته المزعومة.. في مصر لم تتردد في قتل فرج فودة بعد فتوى المعتدل المرحوم محمد الغزالي.. واعقبت بعد ذلك غرز السكين في رقبة نجيب محفوظ.. وعلى صعيد الدولة اطلت علينا دعاوى الحسبة من تكفير لنصر ابو زيد او مصادرة لكتب خليل عبدالكريم، وفي الجزائر لهم كل يوم حكاية ذبح مفكر او كاتب.. اما في سودان ثورة الانقاذ فسجلهم لا ينتهي..

ما يحدث الآن في الكويت في استجواب وزير الاعلام هو نسخة مطابقة لطلقات الرصاص التي استقرت في صدر فودة او السكين التي قطعت رقبة لنجيب محفوظ.. الفرق انها في مصر انطلقت من يد خارج على حكم القانون.. وهنا تتحرك من تحت مظلة القانون.. ومن سلطته التشريعية.. اليس هذا تقنينا للارهاب؟

حسن العيسى

رأي وموقف

الضربة غير المميتة

لئن كانت الجهود الحثيثة التي تبذلها الولايات المتحدة لتوجيه ضربة رادعة لاجبار رئيس النظام العراقي للتجاوب مع قرارات مجلس الامن بالسماح للجنة التفتيش باستكمال مهامها، لئن كانت هذه الجهود تتبنى راي وزير الدفاع الاميركي كوهين والذي صرح بان هذه الضربة والتي ستكون قوية وشاملة الا انها لن تسقط صدام حسين من حكمه، بل سيظل مستمرا في الحكم.

ان هذا التصريح الذي اعطى صدام نفسا طويلا واشعارا بان كل ما يحدث لن يصل اليه سيكون تصريحا مكلفا للشعب العراقي الذي مازال يواجه حصارا اقتصاديا قاسيا لم يطل حتى الآن المسؤولين الكبار بقدر تاثيره على الطبقات الوسطى والدنيا.

ان توجيه الضربة ان لم يكن لراس النظام والذي اخذ يتلاعب بمصير الشعب العراقي وممتلكاته لن يجبر صدام حسين على التراجع او الاستجابة لقرارات مجلس الامن حيث انه لا يهتم كثيرا بمعاناة شعبه، بل انه يستغل هذه المعاناة لمواصلة حكمه واستمراره، فبالتالي لن تكون الضربة مهما كانت قوية ذات جدوى او تاثير خاصة اذا استحضرنا تصريحات العديد من المسؤولين العراقيين الذين قالوا ان الوصول الى صدام لابد ان يمر على جثث الملايين من الشعب العراقي، وهذا يعني بوضوح ان النظام العراقي يهمه بالدرجة الاولى سلامته وبقاؤه بدرجة تفوق كثيرا اهتمامه بالشعب العراقي، وهذا امر لا يمكن ان يغيب عن وزير الدفاع الاميركي او عن الادارة الاميركية.

وهذا يعني ان اية ضربة لوجه العراق ويبقى صدام حسين سالما ستكون زيادة في معاناة الشعب واستمرارا للحصار الاقتصادي والتوتر المتواصل في منطقة الخليج.

ان الضربة ان كانت صادقة فيجب ان تطال راس النظام العراقي وليس البنية التحتية للشعب.

عبدالمحسن يوسف جمال

يجب اخذ شعار «كن موالي ولا تبالي» مأخذ الجد

■ المال العام قضية الجميع والحريات قضايا القوى الديموقراطية وحدها

■ قوى الموالاة كانت اكثر حظا في ممارسة العمل البرلماني

رفع الملف الاخ...
فاذا بطنه اخضر...
الواحد بعد الاخر...
ولا حتى بمشروع...
١٩٦٣. وانا اكتشف...
مقاعد المتفرجين...
مجلس امة في الت...
ذلك الوقت من الم...
وانهم منعوا من م...
ملف النائب عب...
تسميتهم في ذلك...
ليس بما يفيد البلد...
الحفرة في شارع...
فتحة في الشارع...
للسيارات فيه...
مناور هنا، كانوا ي...
ربما اخطأوا عن ...
المجلس البلدي. ل...
لمجلس الامة، ولك...
مشغولون به. ليس ...
نواب «المعارضة»...
واتهامهم بالسلبية...
الانتاج لم يكن تجد...
بلا دليل، بل كان...
وواقع الحال ومعا...
اولئك النواب من...
البرلماني.

لا اعتقد انني...
تجاوزت السابعة ع...
قام النائب عباس م...
ذلك المشهد. ولم...
التصفيق في ذ...
وكلمات ذلك اليوم...
استوعب اسباب...
فترة التاملات في ال...
الاعتذار للسيد ع...
الشايجي على حقو...
حيث اكتشفت ان...
الديموقراطية اكثر م...
هذه الحركة التي انت...
من قاعة المجلس قد...
ايضا.

ان الحركة الوطنية...
بالذات التي كانت ت...
كان ينتمي اليها ال...
سلبي وفهم خاط...
١٢/١/١٩٩٨». وبنا...
النظام السياسي فق...
موقفا سلبيا بل و...
مؤسساتها القائمة...
المتعاطفين معها معتق...
صورته او ادائه مخا...
او اسباغ الشرعية...
الحركة. لذا فان عباس...
يستعرض الملفات ...
اليوم، بالتاكيد كان...
الملفات الخالية او الذي...
النيابي ولكن سلبية...
الايجابي من النظام. ...

هذه كانت مقدمة ط...
نواب القوى الوطنية الد...
لممارسات واسلوب ال...
وان العمل الوطني النيا...
لم ينحصر حتى الآن بس...
النقد والبحث عن الاخط...
لعباس مناور او لغيره ا...
فلن نكون العمل مثالا...
ممارسة النقد والانشغا...
السلبيات.

اذا كان العمل البرلما...
حفرة في شارع، او بنا...
البنايات، او استفسار عن...

...خسر حاليا «هذا ملف الدكتور الخطيب» وفتحه
... مثل ظهره، ثم واصل رفع الملفات الخالية حاليا،
... هذه ملفاتهم.. لم يتقدموا لا بسؤال ولا باقتراح
... قانون. كان هذا النائب عباس مناور في مجلس
... هذه الحادثة من الذاكرة ومن واقع كوني في
... في ذلك اليوم التاريخي الذي ناقش فيه اول
... كويت استقالة كافة اقطاب المعارضة الثمانية في
... جلس بحجة ان الاغلبية قد تولت محاصرتهم
... ناقشة او فتح اي موضوع في المجلس.

... باس مناور وملفات اقرانه ممن اصطلح على
... الوقت بالنواب «الموالين» كانت مملوءة.. وان كان
... فاسئلتهم كانت تقتصر على «متى سيتم ردم
... كذا»، واقتراحاتهم كانت تنحصر في «اضافة
... الفلاني في المنطقة الفلانية، او وضع «مطب»
... ولكنهم من وجهة نظرهم ووجهة نظر النائب
... عملون، وكانوا يتفاعلون وكانوا يؤدون دورا ما،
... عمد او عن غير قصد بالاهتمام بالقيام بدور
... يكن قد وجد بعد - بدلا من الدور التشريعي
... يبقى انهم كانوا يؤدون دورا ايجابيا هم
... ذا وحسب، بل ان انتقاد النائب مناور لسلبية
... كان حقيقة
... ية وانعدام
... يا ولا زعما
... تفق تماما
... هوم وهدف
... العمل

■ على القوى الوطنية ان تتحمل مسؤوليتها الحقيقية في الدفاع عن النظام

... كنت قد
... شرة عندما
... ناور بتمثيل
... سبب ما
... في صدور
... ، ولكني لم
... ذلك الا في
... سجن - مع
... عبدالرزاق
... النشرا ...

...ومناور كان يمارس نقدا ايجابيا للحركة
... تشهيرا، كما بدا الامر في ذلك اليوم، وان
... ذت اماكنها في الزاوية الشمالية «اليسار»
... اخطات اختيار المكان والموقف من النظام

... ة الديموقراطية او حركة القوميين العرب
... ورد العمل الشعبي في ذلك الوقت والتي
... واب الثمانية المستقيلين كان لها موقف
... ي للنظام - راجع مقالنا في القبس
... على هذا الفهم والرؤية الخاطئة لطبيعة
... د اتخذت الحركة وممثلوها في البرلمان
... عدائيا من الديموقراطية «الكويتية» ومن
... لذا فلم يكن احد من اعضائها او حتى
... ا باصلاح النظام او بالعمل على تحسين
... ة ان يؤدي ذلك الى.. اما تعزيز النظام،
... ة عليه وهو ما يتعارض وفهم وموقف
... ي مناور لم يكن متجنيا ولا متحاملا وهو
... سبه الخالية للنواب المستقيلين في ذلك
... هناك الكثير من النواب الموالين اصحاب
... ن لم ينطقوا بحرف طوال سنوات عمرهم
... هؤلاء لم تكن واضحة بسبب موقفهم
... لحكومة في ذلك الوقت.

... لا ومعادة ولكنها ضرورية للتاكيد على ان
... يموقراطية الحاليين هم امتداد لا شعوري
... ركة الوطنية الديموقراطية في الستينات،
... قراطي سواء داخل البرلمان او خارجه قد
... ب النخبة التاريخية المسيطرة داخل اطار
... ا، وتشخيصها، والتركيز عليها، ولو قدر
... ع يرفع ملفات ذلك الفرعية من النواب الآن
... من ملفات زملائهم الذين سيطروهم في
... ، وملاحقة وتتبع السلبيات الحكومية في

... ن الهادف والوطني ليس تقديم طلب ردم
... ال عن موقف شعبيا. خدمة من خدمات
... خصيص اسهم شركة، تخصيص اسهم
شركة الاتصالات من اولويات المجلس الحالي! - فانه ايضا ليس تقديم اقتراح برفع الاذان على الكويتية او تحريم سفر المواطنة الكويتية بلا محرم. ما نريد توضيحه هنا هو انه مع تسليمنا بان القوى الديموقراطية الوطنية قد اساءت الى العمل البرلماني في المجالس السابقة والمجلس الحالي ايضا، فان هذا يجب الا يفهم منه ان قوى الترجيع او القوى الموالية ايا كان لونها واتجاهها، هي التي على الطريق البرلماني والديموقراطي السليم. بل ان الواقع والحقيقة يؤكدان ان هذه القوى اكثر ضررا واشد خطرا - وهذا بحكم طبيعتها - على الديموقراطية وعلى النظام من اية قوى اخرى. فاذا كانت القوى الديموقراطية قد اتخذت موقفا «سلبيا» من النظام فان قوى الردة قد اتخذت موقفا ايجابيا.. ولكن لهدمه والتطاول على مؤسساته.

هنا نحن مضطرون الى ملاحظة ان قوى الترجيع وقفت او كانت اكثر حظا في ممارسة العمل البرلماني من القوى الديموقراطية لان الاولى كانت تتناقض - ولا تزال - مع النظام ومع الديموقراطية بشكل خاص، ولكنها كانت متوافقة وخطها العام وملتزمة بتحقيق اقصى ما يمكن تحقيقه من اهداف او تمهيد الطريق امامها على الاقل. بينما القوى الوطنية اصيبت بالشلل لانها كانت حائرة بين معارضتها للحكومة او النظام، وبين التزاماتها الديموقراطية. قوى الردة كانت حرة وذات شهية مفتوحة الى الابد في هدم النظام الديموقراطي وفي الانتقاص التدريجي منه بينما القوى الوطنية كانت مقيدة بالتزاماتها الديموقراطية واسيرة الرغبة الخفية او المكبوتة ضد النظام. اي ان قوى الردة لم تكن اسيرة تناقض داخلي يحول بينها وبين العداء العملي للنظام، او بين العمل على تقويضه وتوجيه الضربات المباشرة له. صحيح ان عداء هذه القوى للنظام لم يكن واضحا، او بالاحرى لم يكن علنيا ومباشرا، ولكن ومن سخريات القدر فانه كان، مثل تاييد القوى الديموقراطية له، خفيا ومبطنا ايضا.

هنا قد يبرز سؤال مشروع واساسي.. وهو: اذا كانت القوى الوطنية الديموقراطية في السابق اسيرة فهمها الخاطئ لطبيعة النظام فان الظروف الحالية والانفتاح الديموقراطي الحالي يدفع بشدة هذه القوى الى الانعتاق من مفاهيمها السابقة والانخراط في النظام الديموقراطي والذوبان فيه. فما الذي يحدث، ولم لا تزال هذه القوى تتخذ موقفا سلبيا من النظام الديموقراطي وموقفا تشجع الاخرين على التطاول عليه؟؟

اذا كانت القوى الديموقراطية قد رات في النظام الديموقراطي هبة بريطانية في الستينات، وردا على مطالبة عبدالكريم قاسم بالكويت. فان الانفتاح الحالي يبقى ايضا ومن وجهة النظر ذاتها «فرضا» اميركيا ونتيجة للغزو الصدامي الاخير. ومع الاسف فان الانحياز الحكومي لقوى الردة والممارسات غير الديموقراطية والمحاولات المتكررة لتحجيم مجلس الامة تدفع بالكثيرين الى النظر بمنظار الماضي نفسه وتترك لاعطاء التاثير الخارجي دورا وحجما اكبر في صنع القرار الكويتي. الا ان هذا وحده ليس سببا كافيا.. اذ ان الحركة الديموقراطية ايضا قد رسمت شخصية كاريكاتيرية مضحكة للنائب الموالي بحيث صورته دائما على انه الراضخ الدائم لاوامر «الناس اللي فوق» وبانه يحمل ملفات ومعاملات يتمرغ من اجل تمريرها بدلا من المثل والمبادئ السامية التي اشتهر بها المعارضون. ان الموالاة اصبحت «سبة» برلمانية مع مرور الوقت وبسبب العداء الذي تميزت به الحكومات السابقة والحالية للديموقراطية وللحريات العامة فان الموالاة اصبحت عداء للديموقراطية وعملا ضد النظام النيابي. من هنا فان انضمام القوى الديموقراطية للموالين اصبح امرا صعبا ومن غير السهل او من المستحيل تبريره للناس وللفعاليات التي ربتهم هذه القوى على معارضة النظام. بل اننا لا نغالي او نبالغ كثيرا ان اشرنا الى ان نواب الاعتدال او النواب الديموقراطيين الذين دخلوا الوزارة السابقة - احمد الربعي، علي البغلي، مشاري العنجري - لم يستطيعوا الاحتفاظ بمقاعدهم النيابية وخسروا الانتخابات بسبب تاثير العقلية الرافضة وادانتها العامة لكل تعاون والنظام - الحكومة.

لقد رفعت القوى الديموقراطية ومن قبيل السخرية، شعار «كن موالي ولا تبالي» ولكننا نعتقد انه قد ان الاوان لاخذ هذا الشعار ماخذ الجد، وانه من الضروري الآن النظر الى النظام نظرة موضوعية وبمعزل عن الشوائب والاجتهادات الفردية التي مسخت وشوهت الجزء الاعظم منه. ان كان النظام هنا نتيجة امر بريطاني او طلب اميركي، فان الحقيقة انه نظام ديموقراطي يوفر كل مقومات التقدم والنمو للمجتمع ويفي على المواطنين كما نصت نيابية بدستوره حيزا من الحرية والمساواة والعدالة الاجتماعية، ويوفر استقرارا سياسيا يفتقده الكثير من الانظمة الاخرى، وليس من مصلحة اي مخلص بل اي طرف كويتي زعزعة هذا الاستقرار او التشكيك فيه.

اننا نحذر هنا، بان هذه ليست دعوة للاستكانة، وليست تحريضا لقوى التقدم على ان تتراجع عن مفاهيمها الديموقراطية او ان تتخلى عن مطالبها الشعبية او عن «معارضتها» الحقيقية لقوى الهدم، بل هي على العكس تماما من ذلك، دعوة الى ان تتحمل القوى الديموقراطية مسؤوليتها الحقيقية في الدفاع عن النظام الديموقراطي وفي التصدي لمحاولات الهدم التي يقودها التحالف الرجعي، ورجاء مخلص ان تكف هذه القوى عن تتبع الهفوات الحكومية او النفخ في الاخطاء الادارية وان تلتفت الى المساس الحكومي وغير الحكومي الذي يتعرض له الدستور والنظام العام. «ملينا من قضايا المال العام»، كان سمو ولي العهد يعبر عن راي واحساس الشارع الكويتي اكثر من تعبيره عن ضيق وتبرم الحكومة عن رفض هذا الحيز الضخم والمبالغة القصوى التي استاثرت بها قضايا المال العام بل والاهمال المتعمد للعديد من القضايا الملحة لحساب قضية وهمية او حتى مختلقة. المال العام قد يكون قضية حكومية وقضية يمينية، وقضية التيار الديني وقضية الجميع، ولكن الديموقراطية ربما تتعرض له مؤسساتها وبناها من تخريب وتقليص ووأد احيانا، هي قضية القوى الديموقراطية وهي قدرها وحدها، وهي مع الاسف المعرضة للتطاول والاساءة هذه الايام.

لقد شغلت القوى الديموقراطية الوطنية نفسها عن قصد وسابق اصرار - شرحنا اسباب ذلك في عدة مواقع - بقضايا المال العام هربا من التصدي الحقيقي والنضال الصعب لتحقيق وصيانة المكاسب الديموقراطية في حين ان قوى التخلف كانت تحصد الانتصارات وتوالي الهجمات على الحريات وعلى مظاهر التقدم دون ان تجد معارضة حقيقية او حتى اعتراضا صوريا.

■ حين تبادر القوى الديموقراطية «يدافع» الآخرون.. وحين تصمت تصبح هي المدافعة!

مثلنا من قضايا المال العام ونريد من القوى الديموقراطية ان تلتفت الى قضايا المراة وقضايا المساواة وقضايا الحريات العامة التي تنتهك باستمرار ولا من نصير ولا من معين. اننا في مجتمع ديموقراطي متقدم، ولكن لا تزال القوانين تسن لمصلحة المواطن الذكر، ولا تزال ثروة البلد وخيراته تخصص له وحده دون المواطنة الكويتية التي هي كاملة الاهلية وفقا للدستور. ونحن في مجتمع ديموقراطي، المواطنون فيه سواسية، ولكن القوانين تضطهد المراة وتسخرها رغما عنها للرجل وتفرض عليها استئذانه او الامتثال بقوة القانون لنزواته وشوفونيته الذكورية. ونحن في مجتمع ديموقراطي ولكن الاسرة الكويتية تقسم فيه الى فئة اولى وفئة ثانية، اخ يرشح واخ محروم من حق الانتخاب، ونحن في مجتمع ديموقراطي ولكن وزارات الدولة تصر على معرفة وفقا لاي مادة منحت الجنسية لموظفيها، اي ان الجنسية الكويتية لا تكفي وحدها لتبوؤ المناصب او الترقي اذ لابد ان تكون وفقا لمادة معينة وربما حكرا عليها وحدها!! واننا في مجتمع ديموقراطي كفل حرية الراي والتعبير والحرية الشخصية ولكن قوانين التخلف والقوى التي تقف خلفها تمنع وتحرم كل شيء. كل حرية كفلها الدستور تم تقليصها او بالاحرى مصادرتها بقانون يتعارض والنظام الديموقراطي ومواد الدستور ومذكرته التفسيرية الواضحة. ولكن القوى الديموقراطية لم تجد الجراة حتى الآن على نقض هذه القوانين او مناقشة دستوريتها. اننا في مجتمع ديموقراطي ولكن المسرح والفنون بل وحتى العروض الفنية على اشكالها خاضعة للرقابة المسبقة رغم ان الدستور نص على ان «لكل انسان حق التعبير عن رايه ونشره بالقول او الكتابة او غيرهما» ومع هذا فان الحكومة تمنع يوميا الناس عن التعبير «مسرحيا» عن رايهم دون ان تحرك القوى المهتمة بالديموقراطية والحقوق السياسية ساكنا.

اننا نقترح على القوى الديموقراطية ان تنفض عنها غبار الماضي وان تكبح ولو بعض اندفاعها وراء المال العام، وان تبدا جديا في الدفاع عن النظام الديموقراطي وان تملأ الملفات الفارغة باقتراحات ومشاريع قوانين تحفظ الحقوق الديموقراطية وتؤصل ممارستها في المجتمع. نحن لا نتوقع ان تنجح هذه القوى في فرض المكاسب الدستورية والديموقراطية كاملة داخل المجلس ولكننا نعتقد انها قد تجعل القوى الاخرى في موقع الدفاع بدلا من الهجوم وفي «محلك سر» بدلا من هذا الدفع الحالي الى الخلف. وتبقى الحركة الحقيقية خارج مجلس الامة وبين الجماهير التي اصبحت ولا تزال على الاستماع الى الاصوات العالية لقوى التخلف وعلى النظر باعجاب الى حضورهم الدائم والمفروض في كل مكان.

عبداللطيف الدعيج

الله بالخير

حملة التجهيل الاسلامية

صارت الهدية المفضلة التي يحضرها المسافرون الى بيروت او القاهرة او لندن في عطلة العيد هي الكتب الممنوعة لان هذه الدول تحترم عقل المواطن ولا تخشى عليه قراءة اي كتاب خصوصا ان بعض الكتب التي رات لجنة الرقابة في وزارة الاعلام الكويتية منعها تعتمد في بحثها على مصادر عديدة من كتب التراث.

بل ان احد الكتب التي قراتها والتي احضرها لي صديق من بيروت تتضمن مصادر بحثه مائة وخمسين مصدرا من كتب التراث. ففي عهد الرسول صلى الله عليه وسلم لم يكن جميع البشر ملائكة بل هم بشر يحبون ويكرهون ويأتون الفاحشة ولهذا اورد القرآن الكريم عقوبات اسماها الحدود على بعض الجرائم، وكذلك فعل رسول الله صلى الله عليه وسلم بالنسبة لبعض الجرائم التي لم يرد لها ذكر في القرآن الكريم لان حياة البشر معقدة وفي كل عهد تظهر جرائم.

فجريمة الشيك بدون رصيد على سبيل المثال لم تكن معروفة في عهد الرسول صلى الله عليه وسلم او الخلفاء الراشدين لان الحياة عندهم كانت بسيطة.. ولهذا فالجرائم كانت تقتصر على الزنى والسرقات.. والقتل اخذا بالثار ومع تطور الحياة تظهر جرائم جديدة ولهذا كان نظام التشريع الذي ياخذ بتطبيق عقوبات على جرائم لم تكن معروفة في العهد الاسلامي الاول. وعلى اية حال قراءتي للكتب لم تحرك شعرة في ايماني بل جعلتني اقرا كتب تراث اخرى ولا اعتقد ان الكتب التي يريد بعض اعضاء مجلس الامة مصادرتها سيقرأها العامة لان هؤلاء اصلا لا يقرأون فلقد شاهدت في احد البرامج التلفزيونية التي عرضت في رمضان فتيات محجبات لم يكن يعرفن الاسم الحقيقي لابي بكر الصديق رضي الله عنه.. وكنا نتمنى ان يكون لدى هؤلاء حب قراءة الكتب.. فالعبرة بفهم الاسلام وقراءة مفاهيمه.. وليس الاكتفاء بالحجاب.

● اخر العمود

ما دمنا نتحدث عن الكتب ومنع قراءتها.. فان في قصر العدل مكتبة قانونية عامرة.. هذه المكتبة ممنوع دخولها للقراءة الا للسادة القضاة.. اما المحامون الذين يسمون بالقضاء الواقف والمستشارون والقانونيون في مكاتبهم فممنوع عليهم دخول المكتبة.. وهذا جزء من حملة التجهيل الذي لا مبرر له.

فالمحامي يقرا ليكتب مذكرة يقدمها للقاضي فلماذا يمنع عليه او المستشار من دخول مكتبة قصر العدل.. انه نظام غير عادل نامل تغييره والا فسنطلب من احد النواب استجواب وزير العدل حول مصادرة حق المحامي في القراءة والله من وراء القصد.

محمد مساعد الصالح

القبس الاثنين ٢/٢/١٩٩٨ ـ العدد ٨٨٤٣

الحقيبة

رؤية ادارية.. لقيم اسلامية (٤)
اسلوب ادارة الخلافات

من روعة الدين الاسلامي انه ينظر الى الخلافات والتناقضات التي تحدث في المؤسسات نظرة طبيعية وذلك من واقع ان الخلافات التي تحصل بين الافراد العاملين ظاهرة انسانية مقبولة وليست ظاهرة شاذة. فالله قد خلق البشر متفاوتين في الافهام والمدارك والخبرات، وحتى الانسان على المستوى الفردي تتنازعه قوى مختلفة من نوازع الخير والشر مصداقا لقوله تعالى: «انا هديناه السبيل اما شاكرا واما كفورا».

وما المصالح المتباينة التي تسير الافراد والمؤسسات الا دليل وشاهد على حتمية هذا الاختلاف والتباين في الراي والتوجه. وهذه حكمة قد بينها الله تعالى في كتابه: «ولو شاء ربك لجعل الناس امة واحدة ولا يزالون مختلفين الا من رحم ربك، ولذلك خلقهم».

لذا فالاختلاف رحمة من عند الله عندما تتباين وجهات النظر ويجتهد كل مجد للدفاع عن وجهة نظره المخالفة للاخر من اجل الوصول للراي الاصوب والاصح. ويصبح ضارا غير نافع عندما لا نستطيع ادارته بالحكمة والعقلية المرنة، التي تصبح في صالح الافراد والمنظمات.

والاسلام قد بين هذه الحقيقة منذ اكثر من اربعة عشر قرنا، في حين نجد اليوم رواد الفكر الاداري الغربي يصيغون نظرياتهم ويبنون فرضياتهم على طبيعة السلوك الانساني من حيث التباين والاختلاف، تلك الحقيقة التي بينها القران الكريم على انها فطرة انسانية خلقها الله تعالى واوجدها لحكمة اقتضاها.

ولذلك نجد اليوم انه تخرج لنا نظريات تشجع على اصطناع الاختلاف في المنظمات للوصول الى افضل الرؤى والتصورات وليس ادل على ذلك من نظرية «العصف الذهني.. Brain-Storming» لصاحبها [ادوارد ديبونو] هذه المنهجية التي اصبحت اليوم وقود المنظمات لخلق جو من التغيير والابتكار بدفع الاراء المتباينة والمتضاربة نحو مسيرة التطوير والتغيير للاصلح داخل المنظمات، حتى اصبحت ادارة الخلافات او التناقضات «وظيفة ادارية» تسعى المنظمات لادارتها بالطريقة التي تصب لصالح تحقيق اهدافها. فالاختلاف ان لم تكن له ضوابط تنظيمه وادبيات تلزمه لا شك انه يصبح مظهرا سيئا يضر بحياة المؤسسات ويعمل على تفكك كياناتها اذا زادت عن الحد المعقول للاختلاف.

والمنهج الاسلامي له طريقة مميزة في ادارة الخلافات حتى لا تتسبب في احداث الضرر بين الافراد. فالاختلاف المذموم الذي يسيء ولا ينفع حرص الاسلام على حث افراده الى اتباع طرق الوقاية قبل تبيان طرق العلاج، وتتمثل طرق الوقاية بمعالجة الظواهر السيئة في شخصية الافراد بدلا من روح الشقاق والخلاف.

فالاسلام ينهى عن سوء الظن بالغير: «يا ايها الذين امنوا اجتنبوا كثيرا من الظن».

- والاسلام ينهى عن احتقار المسلم لاخيه «يا ايها الذين امنوا لا يسخر قوم من قوم».

والاسلام ينهى عن المحاباة والمحسوبية «ولا تاكلوا اموالكم بينكم بالباطل وتدلوا بها الى الحكام» كما ان الاسلام يحث على الجوانب الايجابية في السلوك البشري كالالفة والتعاون بين الافراد بدلا من الشقاق والخلاف التي عالجتها كثير من ايات القران واحاديث السنة النبوية التي لا يتسع المجال لذكرها.

○○○

● بالاداري الفصيح:

نحن كمسلمين نمتلك كنوزا من القيم الاخلاقية والسلوكية نجدها في نصوص القران والسنة تحتاج لمن يؤصلها من المتخصصين ويقربها للاطار الواقعي الذي تعايشه المنظمات اليوم.

عادل القصار

نقاش

المدراء الطيبون لا يعاملون موظفيهم كالالات الصماء، ولكن بطريق توقظ الحس الانساني لديهم. كم من الاحترام سيجنيه المدير لو انه منح موظفا يوما اجازة مدفوعة الاجر حين تعرضه لظروف صعبة ومفاجئة.

القاموس

المصطلح رقم (٧٦)
دوائر الجودة (QUALITY CIRCLES)

في جماعة من نحو ٨ ـ ١٠ موظفين تلتقي مرة في الاسبوع لغرض توضيح وحل المشكلات في مجال عملهم. وترجع فكرة استخدام جماعات صغيرة من العاملين لحل المشكلات المتصلة بالعمل الى مستشاري الادارة بالولايات المتحدة الاميركية وبعد ذلك عدلت بواسطة اليابانيين بعد الحرب العالمية الثانية.

غير مقبول

ان تتسع صدور المسؤولين [illegible] والقياديين في دواوينهم لحل مشاكل [illegible] ومعاملات الموظفين والتعليق عليها [illegible] وبعد ان تم رفضها حسب الاجراءات [illegible] رسمية داخل الوزارة العاملة في [illegible] تغيير ولكن نفسية المسؤول في [illegible] ولهذا السبب لجأ بعض [illegible] وزراء والوكلاء لنقل دواوينهم الى مكاتبهم [illegible] ارية.

لاستشراف القيم والمثل الخلقية في العمل **القبس** تستطلع نخبة من ذوي الراي والاختصاص (٢)

تأصيل الفكر الاداري الاسلامي

مفردات الاخلاق النبيلة والقيم الرفيعة مصدر لتأصيل الفكر الاداري الاسلامي

د. الراشد لـ **القبس**:

كتب محرر الشؤون الادارية:

نشر اجدادنا الاوائل ثقافتهم وحضارتهم مع نشرهم للدين الحنيف حتى وصلوا به الى جنوب فرنسا وحدود سيبيريا، حتى اصبحت الدولة الاسلامية اكبر امبراطورية في عهدها الزاهر. وبما ان الادارة كما يعرفها فقهاء الادارة المعاصرون هي فن وعلم، فان للتراث اهمية التي يضيفها على الممارسات والاعمال الادارية كما ان للتراث دورا كبيرا وفاعلا في تكوين ملامح الشخصية الادارية، بما يحمله من قيم واخلاق فاضلة مستمدة من القران والسنة في المرتبة الاولى، وما تناقلته من سير الاولين من حكم واقوال في المرتبة الثانية.

وانه لمن المؤسف ان نرى اليوم هذه القيم والمثل بارزة في النظريات الغربية الحديثة والممارسات الادارية في المؤسسات والمشاريع الاجنبية التي استطاعت بطريقتها الخاصة اقلمة وتوظيف هذه القيم والمبادئ في احداث الثورة التكنولوجية في جميع مجالات التقنية وتحقيق النجاحات الباهرة. بينما بنظرة تاملية لما يجري في العالم العربي والاسلامي تجعلنا، وللاسف الشديد نأسف ونخجل من انفسنا حينما تصل درجة الانبهار بالمفاهيم والنظريات الغربية لدى بعض المثقفين [illegible] الى درجة حجب الرؤية وطمس الهوية الاس[illegible] دون رجوع البعض الى تراثهم الاسلامي [illegible] شك نكبة تعبر عن مدى جهل ابناء هذه الامة [illegible] في محكم تنزيله بانها خير امة اخرجت للناس [illegible]

و«القبس الاداري» بهذا الاستطلاع [illegible] تفتح بابا واسعا نلتمس به جميعا المثل و[illegible] لها ارتباط وثيق في الارتقاء بالسلوك الوظيفي [illegible] العاملين في مؤسساتهم [illegible] ورجال الاعمال [illegible] الامية التي حالت [illegible] العربي وهي بلا [illegible] التي وصفها الله [illegible] [illegible] من ذوي الراي [illegible] القيم الاخلاقية التي [illegible] في وتحسين اداء.

الخوف من الله والاخلاص في العمل يقضيان على امراض الفساد الاداري والاحباط الوظيفي وانتشار الرشوة والمحسوبية

● في هذه الحلقة استهل الدكتور صالح الراشد الاستاذ بكلية التربية ـ جامعة الكويت، شرح اهمية القيم الايمانية والخلقية في تاصيل الفكر الاداري الاسلامي بقوله:

ـ يحمل الدين الاسلامي كافة القيم الايجابية الانسانية التي تعطي الحياة وجها جديدا مشرقا وتعكس السعادة على الفرد والمجتمع متى ما وظفت في اطار عملي يقوم على تنفيذها ومما لا شك فيه فان الادارة تلعب دورا فاعلا مؤثرا في تحقيق تلك القيم ومنها على سبيل المثال الامور التالية:

القدوة الصالحة: جاءت ايات القران الكريم مبينة دور الرسل عليهم الصلاة والسلام وانهم قادة البشرية وهداتها الى الحق والى القويم وانهم قدوات لاقوامهم، مصداقا لقوله تعالى في سيدنا محمد صلى الله عليه وسلم «لقد كان لكم في رسول الله اسوة حسنة» الاية.

لذا فان قضية القدوة علاوة كونها مسالة تربوية فهي مسالة ادارية اذ ان التابع والمرؤوس والصغير والاقل تكون عيونهم معلقة بمن يعلوهم سنا او رتبة او وجاهة او علما فهذا الذي هو في العلو في اي منزلة كانت عليه ان يكون قدوة لغيره بحسن سلوكه وعمله، وهكذا دلت الاثار واقوال العلماء على اهمية القدوة واثارها الايجابية متى ما كانت صالحة حسنة وخلاف ذلك من اثار سلبية اذا حادت عن النهج الصحيح والجادة المستقيمة.

اتقان العمل

من خلال توجيه النبي صلى الله عليه وسلم بقوله «ان الله يحب اذا عمل احدكم عملا ان يتقنه» الحديث نجد حثا قويا على اتقان العمل وثوابه العظيم بالحصول على حب الله سبحانه، ذلك ان العمل المتقن يستوجب شروطا تجعله وافيا كاملا تاما وهي الارادة والقدرة والعلم وبوجودها الصحيح يكون العمل متقنا فالارادة تعني ان فاعل الشيء يريد فعله وهنا تدخل النية ومن ثم القدرة على فعل الشيء المراد ويأتي الركن الثالث وهو العلم بالشيء المراد فعله وباكتمال تلك الاركان او العناصر المشترطة يكون الاتقان، ولا شك ان الاتقان يعتبر مسالة مهمة في الادارة اذ ان الادارة الحازمة الضابطة تقدم عملها بكل دقة واتقان.

اذا ما نظرنا مسرد مجموعة قيم حول تاصيل الفكر الاداري الاسلامي فانه مما لا شك فيه سنجد انفسنا امام قائمة طويلة من مفردات الاخلاق النبيلة والقيم الرفيعة والمحامد الكريمة مثال الصدق والامانة والتخطيط والرقابة والحلم والاناة والرفق والعفو.. الخ وكل تلك المفردات لها اصول شرعية وشواهد في الكتاب والسنة وقد كتبت فيها ابحاث ودراسات وكتب، وكم من ندوات ومؤتمرات اقيمت حول هذه الموضوعات، وخلاصة القول ان هذه المعاني تدل في اعمق دلالة لها على اصالة الفكر الاسلامي.

النظريات الادارية.. مدخل سلوكي

بالنسبة للنظريات الادارية التي اعتمدت المدخل السلوكي كاساس لرفع الانتاجية نجد على الطرف الاخر وفي المقابل ان رفع الانتاجية في المذاهب الوضعية يعتمد اساسا الفائدة الربحية الظاهرة وان كان ظهوره بصورة حسن التعامل مع الناس وكسب مودتهم وذلك لتاكيد المصالح واستمرارية التعامل بشكل افضل كسبا للمادة غير اننا نجد في الاسلام صورة اخرى لحسن التعامل مما يؤدي الى رفع الانتاجية وذلك بادخال عامل اخر مهم وهو الحصول على الثواب والاجر وابتغاء رضوان الله، كذلك تاكيد مفردات الاخلاق من الامانة والخوف من الله ونية اداء العمل والاخلاص فيه مما يقضي على امراض الفساد الاداري من التسيب والاحباط الوظيفي وانتشار الرشوة والواسطة والمحسوبية واعتماد معايير ثابتة في التعامل والتقويم مثل الكفاءة والعدل والخبرة المعتمدة.

● د. صالح الراشد

■ المنهج الاسلامي يحوي مادة ثرية زاخرة من الحوافز المادية والمعنوية ترقى بسلوك الانسان

■ عدم استيعاب وتطبيق مضامين المنهج الاسلامي بشكل صحيح يشعرنا بعقدة النقص والاضطراب مقارنة بالمنهج الغربي

النظريات الغربية

● اين تكمن جوانب الخلل والقصور التي تعاني منها الادارة في المجتمعات الاسلامية؟

ـ في حسالة النظر ان الادارة الغربية متسلقة منتجة فاعلة وقد حققت جوانب تقدم في مجال التكنولوجيا فانه في الحقيقة ان الاسلام الحنيف بما حمل من تشريعات متنوعة في مختلف مجالات الحياة من ادارية وسياسية واقتصادية واعلامية وتربوية واجتماعية وفكرية وكل ما يمكن ان يستوعبه الانسان والمجتمع في شؤون الحياة وقضاياها المتشعبة فان كل ذلك شمله هذا الدين العظيم غير ان تطبيق المسلمين لكل تلك التوجيهات والمضامين ومحاولة وتوظيفها [illegible] ذلك مما يدفع الى وجود النقص والخلل والاضطراب وهو في الحقيقة مما يؤسف له فهنا ليس النقص والقصور في المنهج الاسلامي فيما يتعلق بالادارة او غيرها وانما في وعي واستيعاب وتطبيق هذا المنهج ومدى الالتزام به وزيادة على ذلك وجود تقدم في الادارة الغربية مما يبعد النظر عن دراسة تلك الادارة في الفكر الاسلامي ومن غير شك فان مراجعة التراث الاسلامي في علوم الطب والفلك والرياضيات والهندسة وغيرها يجعل المسلمين في فخر واعتزاز ازاء تراثهم سوى انه مطلوب الاسلامي [illegible] وتجانس المعرفة في التراث الاسلامي والمطلوب الان هو مراجعة الجهود العربية الاسلامية وغيرها مما قام به المستشرقون المنصفون والكتاب الغربيون من المنصفين وشهاداتهم لما امتاز به الفكر الاسلامي من علم في الادارة.

المنازعات التنظيمية

● ما دور الدين الاسلامي في ادارة المنازعات التنظيمية في محيط العمل؟

ـ انه من الطبيعي ان الدين الاسلامي دورا فعالا في ادارة المنازعات التنظيمية في محيط العمل، وقد بحث العلماء ذلك في مسائل القضايا وحقوق العاملين وعدم التعدي على الحقوق كما ان الانصاف والعدل الذي امتاز به الدين الاسلامي اكد مسالة الثقة والتقدير الجزاء والدقة في ذلك لئلا يقع الظلم كما اكد الاسلام الحنيف ضرورة الصدق في الشهادة قال جل وعلا «يا ايها الذين امنوا لا يجرمنكم شنان قوم على الا تعدلوا اعدلوا هو اقرب للتقوى» ولقد حث الدين الحنيف على عدم كتمان الشهادة بقوله تعالى «ومن يكتمها فانه اثم قلبه».

كما حث على اداء الشهادة ولو كانت على النفس والاقربين لذا فان الاهتمام بحقوق الناس ومراعاتها [illegible] خوفا من الله سبحانه وصدقا في التعامل فان ذلك ما يساعد كثيرا ان لم يكن تماما في حل المنازعات في العمل.

الحوافز في الاسلام

● كيف عالج الاسلام موضوع اشباع الحوافز المادية والمعنوية؟

ـ عند النظر الى النظريات الغربية التي تناولت موضوع اشباع الحاجات والحوافز (نظرية ماسلو ونظرية مكاو [illegible] الخ) وكيف انها تدفع بالافراد الى العمل ورفع الانتاجية فاننا حال النظر في جوانب التشريع الاسلامي وتامل [illegible] علماء المسلمين ومفكريهم والباحثين في العلوم الاسلامية في ضوء الاسلام في كل ذلك نجد مادة ثرية زاخرة من الحوافز المادية والمعنوية ترقى بشعور الانسان وسلوكه [illegible] نحو الافضل ولقد سبق لي عند مقارنة بين مقاصد الشريعة الاسلامية المعروفة بالضروريات الخمس من حفظ الدين وحفظ النفس وحفظ العقل وحفظ المال وحفظ النسل وبين نظرية ماسلو في نظرته للحاجات [illegible] ان من الطبيعي ان النقاط الخمس [illegible] كانت في [illegible] مقاصد الشريعة [illegible] النقاط [illegible]

(يتبع)

مراجعة التراث الاسلامي في علوم الفلك والطب والهندسة والرياضيات.. مصدر فخر واعتزاز للمسلمين

■ مطلوب مراجعة ما قام به المستشرقون والغربيون المنصفون بحق الاشادة بالفكر الاسلامي في علم الادارة

فكر

كافي نفسك

المدراء انواع.. فمنهم من لا لون له ولا طعم ولا رائحة، وجوده وعدم وجوده سيان، لا يشعر موظفوه بوجوده، لا يحزنون ولا يفرحون عند مغادرته الوظيفة، لا خير له يذكر ولا شر له يلعن من اجله.

وبعضهم يرى انه هو المؤسسة، والمؤسسة هو، دونه لانجاح لها ولا وجود، يعرف كل صغيرة وكبيرة فيها، كل امر من امورها هامها وهامشيها لابد ان يمر من جانبه، هو القاضي والمحامي والمدعي العام والمدعى عليه. او بمعنى اخر (One Man Show) اي (ابتاع كله)، يتحكم في الامور وجميع الخيوط في يده يهلك نفسه في العمل، وهو يستغرق كل يومه، فعمله يأتي في المقدمة، وبعدها عائلته وراحته وصحته.

ومما لا شك فيه انه لا النوع الاول فيه خير ولا النوع الثاني مهما كان تفانيه في العمل ومهما كانت كفاءته. فمثل هذا النوع الاخير، وان كانت دوافعه مصدرها الاخلاص والعطاء، فانه بالنهاية سيسقط حتما، ان لم يكن بسبب تكوينه لا عداء في محيط العمل فعلى الاقل سيسقط مجهدا ومريضا نفسيا وبدنيا.

العمل حتى يمكن اداؤه على اكمل وجه يتطلب انسانا قويا بدنيا ونفسيا، والابدان في ممارسة العمل تكل، والنفوس ايضا تمل، ولابد لها من ان تاخذ راحة لشحن الطاقة وتجديد العزيمة. «ان لبدنك عليك حقا» صدق رسول الله صلى الله عليه وسلم، والانسان وهو اعظم الاصول التي يجب ان نحافظ عليها ونرعاها، ليس الة منتظمة الحركات والاداء، بل هو طاقة ممزوجة من الروح والبدن والعاطفة والمشاعر من فرح وحزن ومن امل والم ومن تفاعل عاطفي واجتماعي، هذا كله يحتاج احيانا الى ان تهدئ اللعب وتستحضر في الموقف وتحاول ان تخرج [illegible] [illegible] وعلى حتى بالنهاية [illegible] ان يعطب ان لم تحسن استخدامه، ولانه حتى الحديد، وهو الحديد، قد يفل من شدة الطرق.

د. جاسم العمر

مطلوب ولدينا

● مطلوب ان يبحث مجلس الخدمة المدنية في مدى احقية مطالبة العاملين في بعض اجهزة الدولة الحكومية، في الحصول على علاوة بدل طبيعة عمل مقابل كثرة «الشتائم» الذي يتعرضون له اثناء العمل نتيجة البطالة التي يعانون منها.

* * *

● ولدينا في جهة حكومية خدماتية اعداد كبيرة من الموظفين الفائضين عن حاجة العمل يمكن الحصول على اذن اعادة تعيينهم من جهتهم برواتب منخفضة وذلك في مزاد علني.

* * *

● مطلوب جهاز وظيفي فني مبتكر للكشف عن ظاهرة «تمارض» الموظفين للحصول على الاجازات المرضية التي تؤخذ دون وجه حق.

* * *

● ولدينا عدد غير قليل من الموظفين «المتمارضين» العاملين في المؤسسات.

[illegible]

عندما بدات شركة [illegible] العالمية برنامجها التدريبي لتنمية [illegible] والتنافس من خلال العاملين، ركزت على اختيار الالفاظ التي تجد وقعا مؤثرا لدى العاملين [illegible]

روزنامة الاداري

بكاء.. لا ينفع

تذكرنا هذه الحادثة، بمقولة والدة ملك اشبيليا، عند سقوط اخر معقل من معاقل الاندلس عندما قالت له:

«ابك يا ولدي كما يبكي الصبيان على ملك قد كان ضياعه على يديك...».

الصورة: لسيوهي نوزاوا رئيس شركة ياماييتشي يبكي اثناء اجابته عن اسئلة الصحافيين بعد اعلانه تصفية الشركة.

دليل الادارة للتدريب والتنمية

صدر عن مركز الخبرات المهنية للادارة «بميك» الاتي:

ـ اول دليل شامل يضم كافة المعلومات التي تحتاج الى معرفتها عن عالم التدريب والادارة والتنمية البشرية.

ـ مراكز التدريب، المكاتب الاستشارية، الغرف التجارية، منظمو المؤتمرات والمعارض، دور النشر والدوريات المتخصصة، مراكز منح شهادات الجودة في شتى انحاء الوطن العربي والعالم.

ـ الدليل المهني الوحيد الذي يوفر قاعدة بيانات مهنية عن التدريب والتدريبيين والمؤسسات المهنية بالتدريب والمهتمين في مجال التنمية البشرية.

ـ دليل لا غنى عنه لكل المهتمين بمجال الادارة والتدريب والتنمية البشرية.

ـ ٤١٦ صفحة من القطع الكبير تضع بين يديك ادق قواعد البيانات في مجال الادارة والتدريب والتنمية واكثرها شمولا في العالم العربي.

اقبال كبير من المواطنين والمقيمين على ألعاب المدينة الترفيهية

■ انور النصف: اعددنا برامج ترفيهية وترويحية طيلة ايام العيد

● المدينة الترفيهية

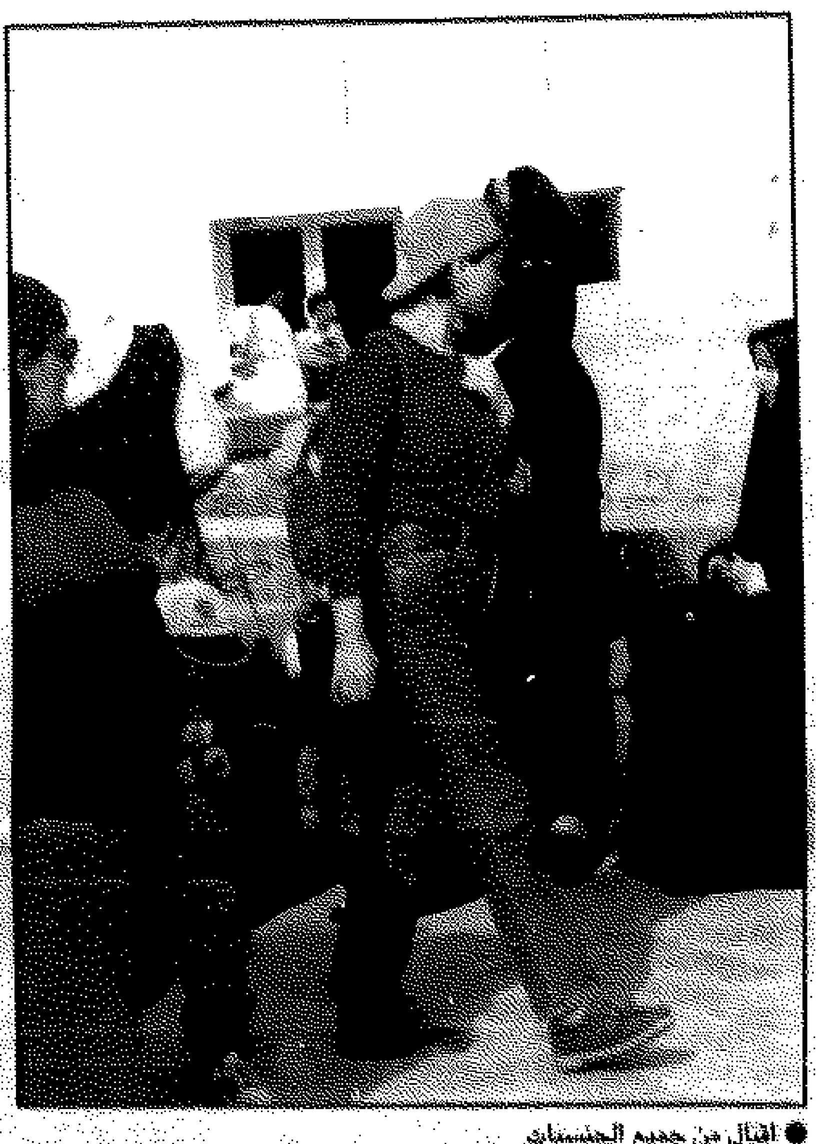

● اقبال من جميع الجنسيات

شهدت المراكز الترفيهية ايام العيد اقبالا كبيرا من المواطنين والمقيمين بقصد الترويح والترفيه عن النفس ومن بين هذه المراكز تبرز المدينة الترفيهية كصرح ترفيهي يتسم بالشمولية والاتساع وقد استقبلت طيلة ايام العيد اكثر من خمسين الف زائر قدموا اليها من مختلف مناطق الكويت ينشدون المتعة والسعادة من خلال الالعاب المختلفة المنتشرة في ساحاتها الواسعة، وقد عبر العديد من المواطنين عن انطباعاتهم من خلال الحوارات التالية:

● ام صالح المسعود قالت: في كل عيد نذهب الى بعض المرافق الترفيهية والترويحية ولكن المرفق الذي نتردد عليه باستمرار هو المدينة ولاحظنا هذه السنة اضافة العاب جديدة مثل الاعصار والمكسر والسيارات اللاسلكية وهذه ونانسة للاولاد.

● المهندس حسن زيد ريدان قال: من خلال زياراتي الكثيرة المتكررة للعديد من الدول العربية والاجنبية اجد ان مدينة الكويت الترفيهية مكان رائع يحقق المتعة والسعادة والامان باسعار مناسبة جدا اضافة الى وجود العاب لم ارها حتى في دول كبرى وهذا يعتبر مكسبا للمواطن والمقيم.

● الدكتورة بدرية كرم قالت جميل جدا ان تقضي وقتا من العيد في المدينة الترفيهية حيث يتمتع اولادي بالعابها الترفيهية والترويحية الممتعة في جو عائلي جميل.

● اما انور النصف مدير ادارة العمليات والتسويق قال: لقد اتخذنا كافة التدابير كي نوفر لزوارنا افضل سبل الراحة والمتعة وذلك ابتداء من دخولهم مواقف السيارات وحتى مغادرتهم مودعين بالسلامة.

واضاف اما على صعيد الالعاب فيها في المدينة تتسع يوما بعد يوم وتتطور بفضل الجهود الطيبة التي تبذلها اسرة المدينة وشركة المشروعات السياحية وقد اضفنا هذا العام العابا حديثة مثل الاعصار والمكسر وذلك بهدف ادخال البسمة الى قلوب زوارنا من المواطنين والمقيمين.

واكد النصف الى انه تم اتخاذ جميع اجراءات السلامة وقد قامت وزارة الداخلية مشكورة بتزويدنا بعدد كبير من الضباط والافراد لضبط الامن والسلامة لجميع زوار هذا المرفق الحيوي.

● انور النصف

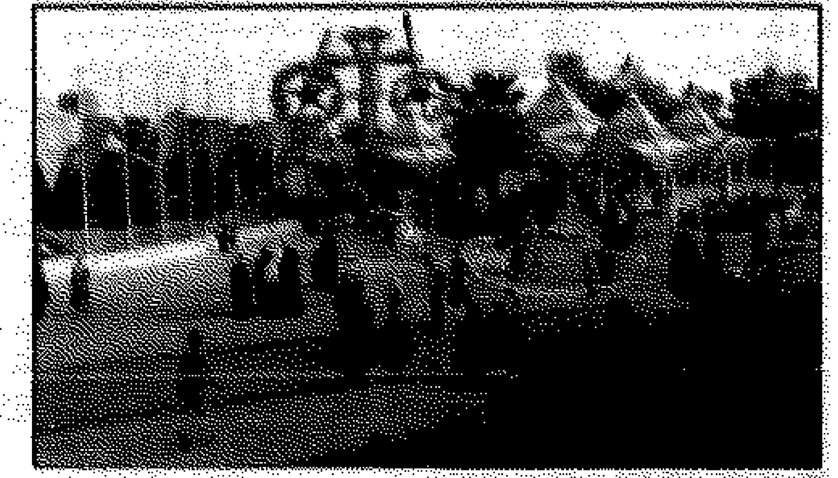

● لعبة الاعصار الجديدة في المدينة الترفيهية

● السيارات اللاسلكية تجذب الاطفال

● يعتذر المحامي عماد السيف عن عدم استقبال رواد ديوانيته مساء اليوم على ان يعاود استقبالهم الاثنين المقبل.

معرض للالعاب والهدايا في جمعية القادسية التعاونية

افتتحت جمعية القادسية التعاونية معرضها السنوي للهدايا ولعب الاطفال الذي تقيمه على صالة المعارض التابعة لها في القادسية بمناسبة حلول عيد الفطر السعيد، بحضور رئيس واعضاء مجلس الادارة وجمع من الاهالي وقد صرح عبداللطيف العميري رئيس مجلس الادارة ان الجمعية حريصة على اقامة مثل هذه المعارض التي توفر بعض المتطلبات التي ترتبط ببعض المواسم والاحتفالات والتي عادة ما يزداد الطلب عليها وتشهد اسعارها ارتفاعا كبيرا كما هو حاصل قبيل واثناء ايام العيد.

● جولة في المعرض

تحتاج الى مصمم ايثن الن.. إذا كنت...

● ليس لديك وقت لعمل التصميم بنفسك.

● ترغب في الارتقاء بذوقك الشخصي.

● ترغب في نوعية قماش ملائم لأثاث منزلك.

● تبحث عن رؤية موضوعية لتصميم غرفتك.

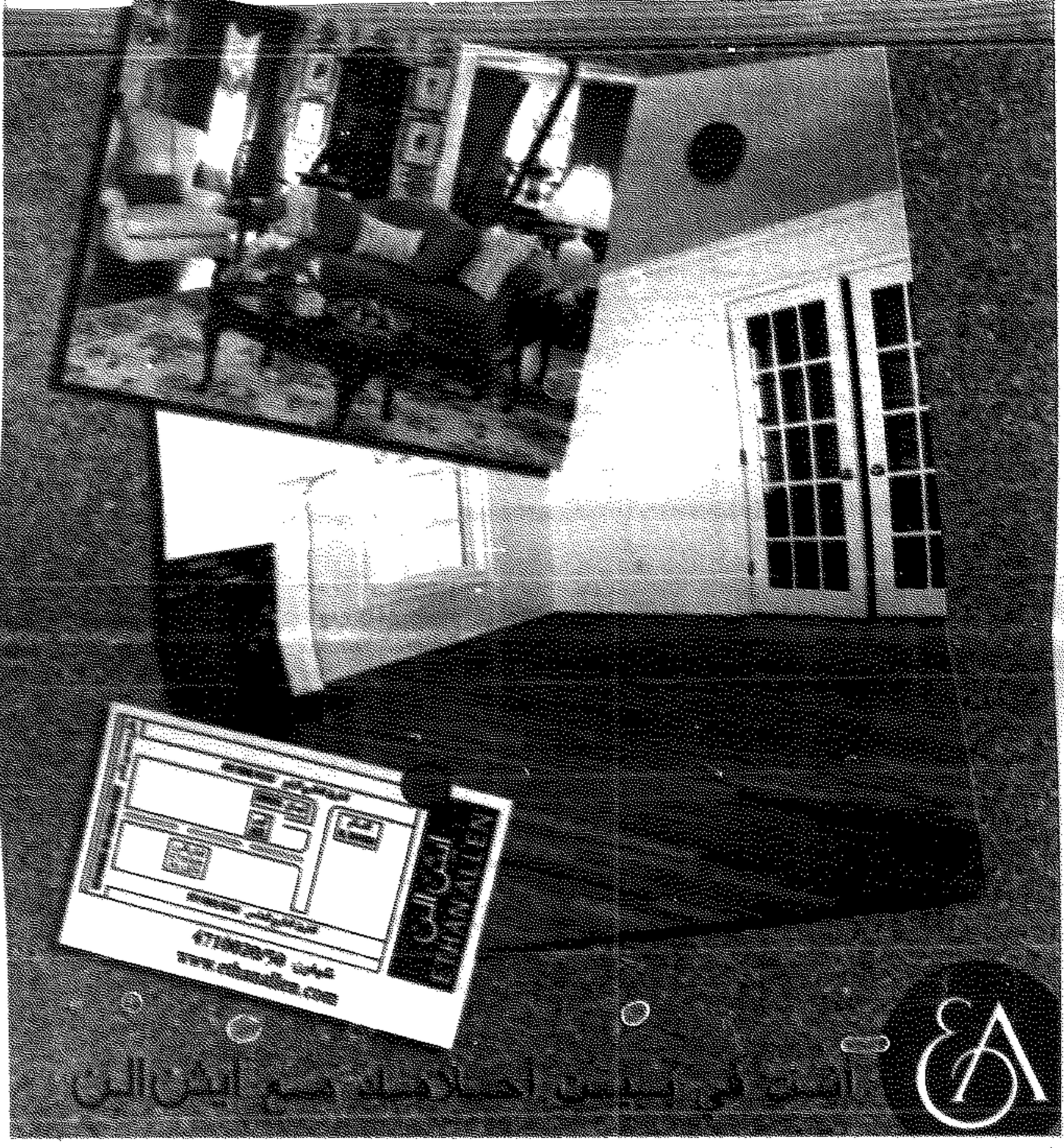

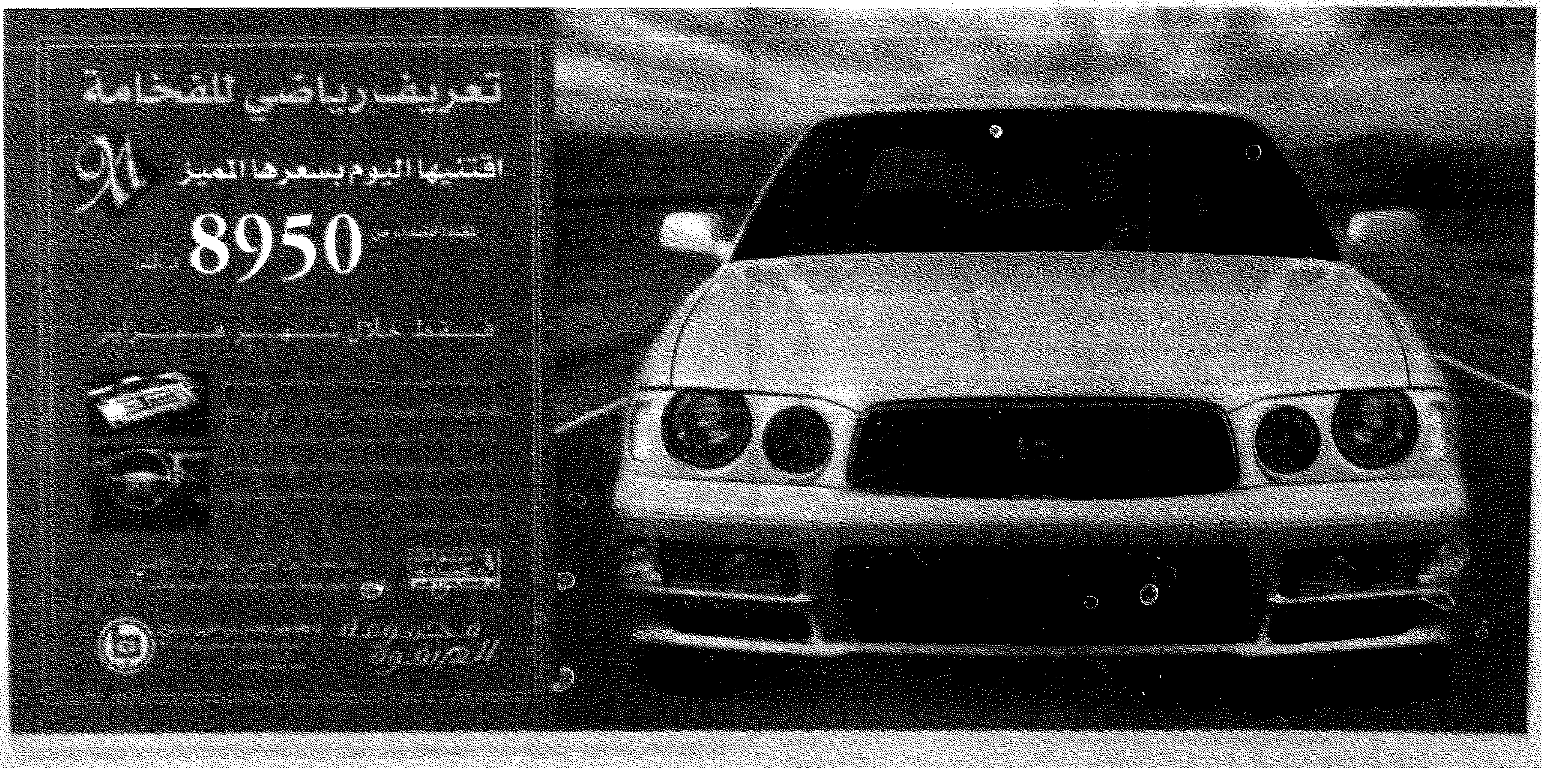

الاقتصاد والمال

مؤشر البنك الوطني للبورصة (٣٦)

الاربعاء ١٩٩٨/١/٢٨	الثلاثاء ١٩٩٨/١/٢٧	الفرق
1961.3	1962.5	-1.2

□ يحتسب المؤشر على اساس اسعار الاقفال وعدد الاسهم قيد التداول لجميع الشركات المدرجة في البورصة وتاريخ الاساس هو ٢٨ ديسمبر ٩٤ = ١٠٠٠ نقطة

مؤشر الشال للبورصة

			الفرق	
الاربعاء ٩٨/١/٢٨	الثلاثاء ٩٨/١/٢٧	نقطة	%
188.3	188.6	.03	-0.2
الاربعاء ٩٧/١٢/٣١	193	-4.7	-.24

مؤشر الشال هو مؤشر قيمة يتضمن 43 شركة مسجلة في البورصة وتاريخ الاساس هو ١٩٩٠/٨/١ = ١٠٠ نقطة

للموازنة بين حماية البيئة والنمو الاقتصادي

الاميركيون يتقبلون زيادة اسعار الوقود للحد من ارتفاع حرارة جو الارض

اصيبت شركات النفط في الولايات المتحدة وزعماء اللوبي المالي والاقتصادي في الكونغرس بما يشبه الصدمة غير المتوقعة بعد نشر نتائج استفتاء اجري هناك وتبين منه ان غالبية الاميركيين تتقبل زيادة في اسعار الوقود كخطوة تشجع على الاقلال من استهلاك النفط وبالتالي للحد من ارتفاع حرارة جو الارض الناجمة عن الاحتراق واختزان الحرارة.

منذ اكثر من سنتين اشتدت الحملة وتزايد نفوذ حماة البيئة في كل مكان من العالم وارتفعت الاصوات حتى في الكونغرس كما في برلمانات كثيرة في القارات الخمس، تدعو كلها الى ضرورة وضع تشريعات لها صفة العالمية تفرض الحد من استهلاك الوقود ان كان من النفط او الفحم الحجري.

والقى الاستفتاء الذي اجراه معهد «بيو» الضوء على مواقف في الرأي العام الاميركي تجاه الاوضاع الاقتصادية من جهة وموضوع حماية البيئة من جهة ثانية وما كانت واضحة بهذا القدر، ومما لا شك فيه ان نتائج ذلك الاستفتاء جاءت مفرحة بالنسبة لحماية البيئة.

توازن سليم

وشمل الاستفتاء ١٢٠٠ شخص قال ٦٦٪ منهم انهم يثقون بقدرة حماية البيئة على اقامة توازن سليم بين حماية البيئة من جهة والمحافظة على النمو الاقتصادي من جهة اخرى.

الا ان اكثر ما يدعو الى الدهشة هو ما تكشفت عنه الارقام حول تكلفة اسعار الوقود والعلاقة بين الرغبة بحماية البيئة واستعداد الرأي العام هناك لتقبل زيادات في الاسعار.

وردا على سؤال «هل انت مستعد ان تدفع خمسة سنتات زيادة في سعر الغالون الواحد من البنزين ان كان ذلك يؤدي الى الحد من حرارة جو الارض»، اجاب ٧٣٪ منهم انهم مستعدون لتحمل تلك الزيادة. وعلق «غريغ وتستون» المدير التشريعي لمجلس حماية الموارد الطبيعية بقوله: «ان هذه النتائج مذهلة حقا وانها نتائج لم يكن احد يتوقعها».

ولكن حين ارتفعت زيادة اسعار الوقود المتخيلة الى ٢٥ سنتا للغالون الواحد بدل الخمسة سنتات تدنت نسبة الموافقين من ٧٣٪ الى ٦٠ من مجمل الذين شملهم الاستفتاء.

اللوبي الاقتصادي

وتعارض شركات النفط الاميركية وبعض قيادات اللوبي الاقتصادي والمالي اي اتفاقيات للحد من استهلاك الوقود ولكن حين اطلع هؤلاء على نتائج الاستفتاء واستعداد الغالبية العظمى من المستهلكين لتحمل زيادة في الاسعار اختلفت ردة الفعل، وقالت «جيل مكدونالد» مديرة اللوبي التابع لتجمعات رجال الاعمال: «انه لامر غريب يدعو الى الدهشة. نعرف من هذه النتائج ان الناس صاروا يعتبرون الوقود سلعة استهلاكية تستاهل الزيادة».

بذل التضحيات

ويقول «اندرو كوهوت» مدير معهد «بيو» لاستطلاعات الرأي ان اهمية الامر ليست في ان تكون النسبة ستين او سبعين بالمائة بل في وجود رأي عام مستعد لبذل تضحيات من اجل حماية البيئة ومن دون التضحية بضرورات الحفاظ على معدلات النمو الاقتصادي.

ويحاول منذ بعض الوقت الخبراء البيئيون الى جانب خبراء الصناعة والاقتصاد التصدي لموضوع ارتفاع حرارة جو الارض، وكان من الاقتراحات ان ترفع اسعار الوقود على اعتبار ان ذلك سوف يخفض الكميات المستهلكة، ومن هنا جاء المؤتمر الدولي الذي انعقد في الشهر الماضي في مدينة كيوتو اليابانية بحضور مندوبين عن ١٦٠ دولة بغية التوصل الى اتفاق ملزم.

والامر الاكثر اهمية في الموضوع هو تقبل زيادة اسعار الوقود ان كان ذلك يؤدي الى الحد من الاستهلاك، وبالتالي المساهمة في حماية جو الارض من نتائج ارتفاع الحرارة ومن الاخطار المحتملة التي يرى بعض الخبراء انها ستكون على شكل طوفان يغمر اجزاء من اليابسة في كل قارات العالم بعد ذوبان ثلوج القطبين وارتفاع منسوب البحار والمحيطات.

(مجلة البيئة الاميركية)

اسباب سياسية رفعت اسعاره في اكتوبر

بوخضور: تخفيض اسعار النفط متعمد لاستيعاب نتائج اية ضربة محتملة للعراق

■ اميركا قللت اعتمادها على نفط الخليج بعد حرب ٧٣

■ ١.٢٦ بليون طن متري التجارة النفطية المنقولة بحرا في ٩٧

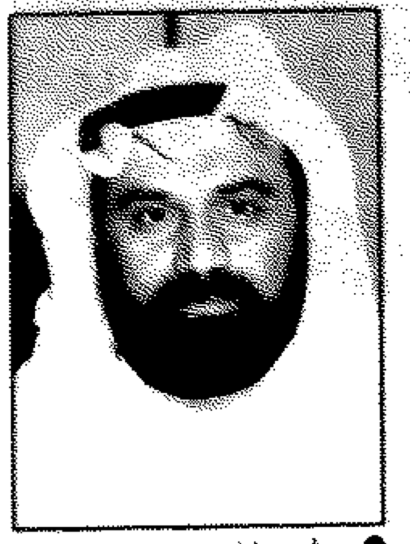

● حجاج بوخضور

كتب رأفت توما:

قال اقتصادي كويتي ان توجها متعمدا لتخفيض اسعار النفط تم في سوق النفط العالمي سواء بشكل مباشر او غير مباشر لاستيعاب اية تطورات قد تحصل نتيجة التوتر القائم بين العراق والامم المتحدة بحيث لا تؤثر هذه التطورات على اسعار النفط وبالتالي تاثر ميزانيات الدول الصناعية بما قد يؤدي الى كارثة اقتصادية لهذه الدول اذا ارتفعت اسعار النفط عن مستويات قد تدفعها الى الاعتراض على اية ضربة عسكرية متوقعة ضد العراق لارغامه على تنفيذ القرارات الدولية.

اسباب التراجع

وحدد حجاج بوخضور نائب رئيس شركة الملاحة العربية المتحدة للمشتريات والعقود اسباب تراجع اسعار النفط بعدة عوامل اهمها كارثة الاسواق المالية الآسيوية وقرار منظمة الاوبك (منظمة الدول المصدرة للنفط) زيادة انتاج اعضائها من النفط الخام اضافة الى عدم تأثر مخزون اوروبا من النفط حيث لم تشهد شتاء باردا كان متوقعا، واخيرا التوقعات المستقبلية المتعلقة بالاحداث المحيطة بمنطقة الخليج.

واشار الى ان التوقعات المتعلقة بمنطقة الخليج الخاصة بالعراق والامم المتحدة لعبت الدور الرئيسي في تراجع اسعار النفط مبينا ان جميع العوامل الاخرى كانت تصب في هذا العامل.

عودة للاسعار

واكد بوخضور ان اي توتر في المنطقة وتطور قد يؤدي الى عمليات عسكرية ضد العراق سيعيد اسعار النفط الى مستوياتها السعرية السابقة قبل تراجعها مشيرا الى ان ذلك يعطي انطباعا بعدم صعود اسعار النفط الى اسعار مرتفعة قد تؤدي الى ازمات اقتصادية للدول المستوردة للنفط وفي مقدمتها الولايات المتحدة الاميركية.

الواردات الاميركية

ونوه بان الولايات المتحدة الاميركية بدأت بعد حرب ٧٣ بتقليل اعتمادها على نفط الخليج بعد ان ظهر النفط كسلاح فعال وحولت اعتمادها على وارداتها النفطية الى اميركا اللاتينية وبحر الشمال وغرب افريقيا مشيرا في الوقت نفسه الى ان واردات الولايات المتحدة الاميركية النفطية من الخليج تبلغ ٨ بالمائة فقط.

واكد بوخضور ان تزامن اتفاق اعضاء منظمة الاوبك على زيادة انتاجهم من النفط الخام مع الكارثة المالية في الاسواق الاسيوية التي بدأت مع بداية الشتاء ادى الى دفع اسعار النفط نحو الهبوط الى مستويات لم تشهدها في السنوات الاربع الماضية.

اسباب سياسية

وبين ان اكتوبر الماضي كان قد شهد تطورات في اسعار النفط حيث ارتفعت اسعار الوقود الثقيل والخفيف على حد سواء مشيرا الى ان الاسعار بدأت بالارتفاع لاسباب سياسية بحتة تتعلق بمنطقة الخليج والخلاف المتصاعد بين العراق والامم المتحدة الا ان الهدنة السياسية بين الجانبين ادت الى عودة الاسعار للتراجع.

وتوقع بوخضور ان تزيد الولايات المتحدة الاميركية من وارداتها النفطية في العام الحالي بنسبة ٨.٥ بالمائة مشيرا الى ان مصادر الاستيراد الرئيسية بالنسبة لها تتمثل في اميركا اللاتينية وشمال اوروبا وغرب افريقيا ونسبة بسيطة من منطقة الخليج العربي.

التجارة النفطية

واختتم حديثه قائلا ان التجارة النفطية المنقولة بحرا في العالم من ٩٧ بلغت ١.٢٦ بليون طن متري (الطن المتري يعادل ٧.٣ براميل) بزيادة ٤ بالمائة عن عام ٩٦ متوقعا ان تصل هذه التجارة الى ١.٣١ بليون طن متري في عام ٢٠٠١.

اسعار النفط تسجل ادنى مستوياتها منذ اربع سنوات

اوبك في مأزق

■ هل سيتضرر الاقتصاد السعودي صاحب مبادرة رفع سقف الانتاج؟

■ الهبوط الكبير للاسعار قد يدفع لاغلاق مئات الآبار الاميركية

جاءت الانهيارات المتوالية في اسعار النفط مفاجأة كبيرة حطت على رؤوس منتجيه، خصوصا منظمة اوبك التي كانت آخر من يتصور هذه التطورات السلبية، والدليل على ذلك قيامها مؤخرا برفع سقف انتاجها بنسبة ١٠٪، وهو ما وضعها في مأزق كبير، حيث يلقي عديد من الخبراء باللوم على قرارها ذاك في هبوط الاسعار، فهم يرون انه قام على تقديرات مبالغ فيها للطلب على النفط لعام ٩٨، في ظل ظروف الانهيار الاقتصادي في آسيا والذي ادى الى تدهور كثير من الصناعات التي كانت تعتمد على النفط وتوقفها، فضلا عن اعتدال الطقس في اوروبا وعودة العراق التدريجية الى الاسواق.

وتبرز الدول الخليجية اعضاء اوبك من بين المتضررين المحتملين لهذه الانتكاسة الكبيرة بعد التحسن الذي شهدته اقتصاداتها في ظل متوسط السعر المعتدل الذي شهده عام ٩٧، حيث بلغ متوسط سعر خام برنت الخام الماضي نحو ١٩.٠٦ ورغم انه كان اقل بقليل من متوسط عام ٩٦ الذي بلغ ٢٠.٠٧ دولارا للبرميل الا انه مع ذلك اعطى زخما كبيرا لتلك الاقتصادات على صعيد تراجع عجوزات الموازين الداخلية والخارجية، حيث انخفض متوسط نسبة عجز الموازنة الى الناتج المحلي الاجمالي لدول المجلس الست من ٩.٤٪ عام ٩٢ الى ٣.٦٪ عام ٩٧.

ونتيجة لهذه التطورات عقد بعض وزراء اللجنة الوزارية لمراقبة الاسعار والحصص في المنظمة اجتماعا طارئا في مقر المنظمة بفيينا، وهو الاجتماع الذي كان مقررا ان يعقد في ٩٨/٣/١٦، حيث درست اللجنة التطورات الراهنة في الاسواق الحالية وتحديد الاسباب التي ادت الى استمرار انخفاض الاسعار والتدابير الواجب اتخاذها لوقف التدهور.

وقد اوردت وكالة الاسوشيتدبرس في تقرير لها من لندن ان «اسواق النفط تترنح بعد ان وافق وزراء النفط على زيادة الانتاج بنسبة ١٠٪ في العام الجديد، ويقول المحللون ان المنتج الرئيسي للنفط قد اساء تقدير نتائج الازمة الاقتصادية في آسيا، ويضيفون انه بالنظر الى التجاوز الدائم في حصص الانتاج والشتاء المعتدل فسوف تجد اوبك نفسها في مأزق صعب».

ويقول «ليو دروليس» المحلل الاقتصادي الرئيسي بمركز دراسات الطاقة في لندن معلقا على مواقف اعضاء اوبك، ان هناك انخفاضا بنسبة ١٧٪ في مداخيلهم وهم يضيعون الوقت سدى.

وقد انخفضت اسعار النفط في اوبك الى درجة غير مشهودة خلال اربعة اعوام اذ وصلت الى ١٥ دولارا لنفط البرميل وهو بالطبع سعر اقل بكثير من سعر ٢١ دولارا المستهدف.

ويقول تقرير اسوشيتدبرس ان هذه اخبار جيدة بالنسبة لمستهلكي النفط، وربما تؤدي الاسعار المنخفضة الى تخفيف الآلام الاقتصادية التي تعاني منها اقتصادات النمور الآسيوية التي [illegible] اوبك، ولكن اسعار النفط المنخفضة سوف تكون لها مع ذلك آثار سلبية على اوبك التي يعتمد اعضاؤها على اسعار النفط الثابتة في انجاز خططهم القومية.

سيناريوهات مخيفة

يقول تقرير الاسوشيتدبرس ان كثيرا من منتجي النفط في الولايات المتحدة قد اضيروا ايضا، ويضيف انه اذا هبطت الاسعار الى اكثر من ذلك وظلت على انخفاضها فسوف يكون على شركات النفط في الولايات المتحدة ان تغلق مئات الآبار ذات الانتاج المحدود.

واذا استمر الانتاج المتزايد من اوبك دون نقص وازدادت الازمة الاسيوية سوءا فسوف تتجه صناعة النفط الى كارثة مماثلة لتلك التي وقعت عام ٨٦ عندما دفع اغراق السوق بالاسعار الى مستوى ٧ دولارات للبرميل ويقول «دروليس» ان هناك احتمالا ان يصل سعر البرميل الى ١٠ دولارات.

غير ان الكثيرين ممن يتابعون تطور صناعة النفط عن كثب لا يتحدثون عن هذه السيناريوهات المخيفة، ولكن «التفاؤل حول اسعار اكثر السلع حيوية في العالم هذه الايام هو امر نادر» حسب تعبير الوكالة.

اما المحلل «بيتر بوجن» من مؤسسة «كمبردج ريسرش اسوشيتد» في باريس فانه يتوقع «كلمات اكثر من الافعال عندما يلتقي وزراء النفط في فيينا»، وهو يتوقع ان يصل سعر نفط وست تكساس من ١٦ الى ١٧ دولارا هذا العام وهو انخفاض كبير عن سعر ٢٠.٦٥ الذي ساد في عام ٩٧.

ويقول الخبراء انه اصبح من الصعب على اوبك ان تقوم بعمل هام في التأثير على الاسواق ويعود ذلك جزئيا الى الاستعداد المتزايد لدى بعض اعضائها للاتصال بالشركات الغربية الكبرى مرة اخرى للقيام باعمال التنقيب والانتاج ويمجرد ان تبدأ شركة نفط كبرى في استغلال استثماراتها فانها تريد ضخ النفط حتى لو انخفضت الاسعار، ويقول بوجن: «انك اذا فتحت الابواب لهذه الشركات لن تقول بعد ذلك انك سوف تغلق الابواب قليلا فذلك يخيفهم ويجعلهم يهربون».

السعودية ومأزق الاسعار

كان الاقتراح بزيادة الانتاج في اجتماع نوفمبر قد جاء من قبل اكبر عضو في المجموعة وهي السعودية، وفي الوقت الذي يدعو فيه الخبراء وبعض اعضاء اوبك الى مراجعة موضوع رفع سقف الانتاج حيث يعتقد عدد من الخبراء النفطيين بانه يتعين على المنظمة ان تخفض انتاجها بمقدار ٦٠٠ الف برميل في اليوم لمنع تراجع سعر البرنت الى اقل من ١٤ دولارا، اكدت المملكة العربية السعودية دعمها لقرار الاوبك برفع سقف الانتاج كما اكدت انها ملتزمة بحصتها من انتاج النفط الخام كما حددتها لها المنظمة النفطية البالغة ٨ ملايين و٧٦١ الف برميل في اليوم خلال النصف الاول من العام الحالي.

ولاشك في ان المملكة السعودية على رأس الدول الخليجية التي استفادت من ارتفاع اسعار النفط خلال العامين الماضيين، فقد سجلت فائضا في الحساب الجاري بلغ ٢١٤ بليون دولار [illegible] على التوالي بعد عجوزات متتالية تراوحت بين ٥.٣٧ بليون دولار عام ٩١ و٣.٠ بلايين دولار عام ١٩٩٤.

وتحقق السعودية اكبر اقتصاد بين دول الخليج بلغ ناتجه المحلي الاجمالي ١٣٥ بليون دولار في عام ٩٦ وقد حقق هذا الاقتصاد معدلات نمو ايجابية من خلال الارتفاعات السنوية لاجمالي الناتج المحلي التي سجلت ٣.٤٪ و٨.٦٪ خلال عامي ٩٥ و٩٦ (بالاسعار الجارية).

وفي ظل انخفاض معدلات التضخم في البلاد الى حدود ١٪ سنويا خلال الفترة نفسها نجد ان هناك نموا حقيقيا وليس فقط اسميا للاقتصاد الوطني كما تشير التوقعات الى حدوث نمو في الناتج المحلي الاجمالي في حدود ٣.١٪.

ويمكن اجمال التأثيرات الايجابية لارتفاع اسعار النفط على الاقتصاد السعودي فيما يلي:

١ ـ سجلت السعودية عام ٩٦ فائضا في الحساب الجاري مع العالم الخارجي قدر بنحو ١٨٧ بليون دولار مقابل عجز قدره ٨.١٥ بلايين دولار عام ٩٥.

٢ ـ تشير تقارير وزارة المالية والاقتصاد الوطني الى نمو الناتج المحلي الاجمالي خلال عام ١٩٩٦ بما نسبته ٦.٨٪ مقارنة بمعدل ٣.٤٪ في عام ٩٥ و٧.١٪ في عام ٩٤ و٣.٨ في عام ٩٣ وهو ما يعطي مؤشرا على مدى قوة الدفع التي اكتسبها الاقتصاد الوطني نتيجة للزيادة المتحققة في العائدات النفطية السعودية خلال عام ٩٦، حيث ارتفعت عائدات النفط السعودية بمقدار ١٢ بليون دولار لذلك العام نتيجة لارتفاع اسعار النفط عالميا.

٣ ـ زاد معدل نمو القطاع الحكومي بما نسبته ٨.٨٪ الامر الذي ادى الى زيادة في النفقات العامة من ١٧٤ بليون ريال عام ١٩٩٥ الى ١٩٤ بليون ريال عام ٩٦، اي بنسبة تبلغ ١١.٥ بالمقارنة بما كانت عليه في عام ٩٥، مما ادى الى انتعاش السوق المحلية.

٤ ـ قامت الدولة بدفع المبالغ المستحقة للمقاولين والمزارعين والتي قدرت بنحو ٢٢ بليون ريال وفق ما ورد في بيان الميزانية، وهو ما ادى الى تحسن وضع السيولة لدى العديد من مؤسسات القطاع الخاص التي اصبح بمقدورها الاقتراض من البنوك لتغطية متطلباتها التوسعية ونتيجة لهذا الوضع الانتعاشي الجديد الناتج عن الزيادة غير المتوقعة في عائدات النفط السعودي خلال عام ٩٦.

حققت نشاطات القطاع الخاص معدل نمو بلغ ٣.٥٪، حيث جاء معظم الانتعاش في هذا القطاع خلال الربع الاخير من عام ١٩٩٦ بعد ان كانت الحركة مستقرة خلال النصف الاول منه.

٥ ـ زيادة حجم السيولة المحلية، وقد ساعد توفر السيولة على ارتفاع الطلب داخل السوق المحلية والتي صاحبه استيعاب المزيد من الواردات اذ ارتفعت واردات القطاع الخاص الممولة من قبل البنوك التجارية بنسبة ٣.٦٪ بالمقارنة بما كانت عليه في عام ٩٥.

[illegible]

٦ ـ تحسن مناخ الاستثمار في سوق الاسهم السعودية التي [illegible]

خلال عام ٩٦ المزيد من العملات الجاذبة للمستثمرين، اذ زاد مؤشر السوق خلال هذا العام بنسبة ١١.٧٪ مرتفعا من ٢.٧٪ في عام ٩٥.

٧ ـ الارتفاع في حجم الفائض التجاري للمملكة والذي زاد في عام ٩٦ الى ٣٦.٣ بليون دولار مقارنة مع ٢١.٥ بليون دولار في عام ٩٥، مسجلا زيادة عن العام السابق تبلغ اكثر من ٣٦٪.

٨ ـ كان للارتفاع في العوائد النفطية انعكاساته الايجابية ايضا على ميزانية الدولة، حيث ادى هذا الارتفاع ـ بالاضافة الى زيادة حجم النفقات فيها الى ١٩٤ بليون في مقابل ١٧٤ بليون ريال في عام ٩٥ ادى الى تقليص العجز في الميزانية الى نحو ١٧ بليون ريال في مقابل ٣٧ بليون ريال عام ٩٥ او ٣٤.٨ بليون ريال عام ٩٤، مما ادى الى تقليص نسبة هذا العجز الى الناتج المحلي الاجمالي الى مستوياته المقبولة عالميا، اي الى ٣.٣٪ وذلك في مقابل ما نسبته ٥.٨٪ و٧.٢٪ بالنسبة الى عامي ٩٤ و٩٥ على التوالي.

خطوات مدروسة

الا ان هذا لا يدفع الى القول مباشرة بان كل الايجابيات ستنحسر مع انتكاسات سوق النفط، يعود هذا الى ان التقدم في الاقتصاد السعودي وان كان يتعزز بتحسن اسعار النفط الا انه يقوم بالاساس على خطوات مدروسة وجادة قامت بها الحكومة السعودية تتمثل فيما يلي:

ـ الاتجاه الحازم نحو ترشيد الانفاق العام والعمل على ازالة الكثير من الهدر الاقتصادي الذي كانت تعيشه القطاعات الحكومية وشركاتها العامة التابعة لها، والعمل على اعادة هيكلتها لتحقيق كفاءة ادارية واقتصادية اكبر.

ـ تبني اجراءات تصحيحية لرسوم مختلف السلع والخدمات العامة التي تقدمها الحكومة وهي بهذه الاجراءات ارادت تحقيق العديد من الاهداف مثل ضرورة ان تعكس هذه الرسوم المستوفاة تكلفة انتاجها، ومحاولة التأثير في معدلات النمو المتزايدة لاستهلاك هذه السلع والخدمات اضافة الى تأمين مورد مالي يساعد على الصيانة والتوسع في تقديمها لمواجهة الزيادات المتوقعة في الطلب المحلي عليها.

ـ اقدام الحكومة على التنسيق الفعلي لبدء التخصيص بعد صدور موافقة مجلس الوزراء السعودي على الاستراتيجية الاساسية للتخصيص وبدء تخصيص جزء من خدمات الموانئ السعودية وشروع الحكومة بالاعلان عن تخصيص قطاعات الاتصالات السعودية.

ـ قيام الحكومة [illegible]

[illegible]

■ مركز الخليج للدراسات الاستراتيجية ■

PWC
شركة المخازن العمومية ش.م.ك.
The Public Warehousing Company KSC

دعـــوة
لحضور اجتماع الجمعية العامة العادية وغير العادية لشركة المخازن العمومية ش.م.ك

يسر مجلس الإدارة دعوة المساهمين الكرام لحضور اجتماع الجمعية العامة العادية السابع عشر وغير العادية والذي تقرر يوم السبت ٢١ فبراير ١٩٩٨ في تمام الساعة التاسعة صباحاً بقاعة الاجتماعات الكبرى بمبنى وزارة التجارة والصناعة - الدور الأول - بلوك ٢ - مجمع الوزارات. فيما يلي جدولا الأعمال:

جدول أعمال الجمعية العامة العادية

١. سماع كلمة رئيس مجلس الإدارة/تقرير مجلس الإدارة.
٢. سماع تقرير مراقبي الحسابات.
٣. مناقشة واعتماد البيانات المالية للسنة المنتهية في ٣١ ديسمبر ١٩٩٧.
٤. موافقة الجمعية العامة على توزيع أرباح على الشكل التالي:
أ. أرباح نقدية بواقع ١٠٪ من رأس المال
ب. أسهم منحة بواقع ٢٠٪ من رأس المال
٥. إخلاء طرف السادة أعضاء مجلس الإدارة وإبراء ذمتهم فيما يتعلق بتصرفاتهم القانونية عن السنة المنتهية ٣١ ديسمبر ١٩٩٧.
٦. تعيين أو إعادة تعيين مراقبي حسابات الشركة للسنة المنتهية في ٣١ ديسمبر ١٩٩٨ وتفويض مجلس الإدارة بتحديد أتعابهم.
٧. تجديد تفويض مجلس الإدارة بشراء ما لا يزيد عن ١٠٪ من أسهم الشركة وفقاً لما ينص عليه القانون رقم ٩٦/١٣٢ والقرارات الوزارية الصادرة في هذا الشأن.
٨. موافقة الجمعية العامة على وقف اقتطاع ١٠٪ من الأرباح للإحتياطي الاختياري.
٩. إنتخاب أعضاء مجلس الإدارة.

جدول أعمال الجمعية العامة غير العادية

١. موافقة الجمعية العامة على زيادة رأس مال الشركة لتغطية أسهم المنحة الموزعة (من ٢٦,٩٣٣,٨١٠ دينار كويتي الى ٣٢,٣٢٠,٥٧٢ دينار كويتي).
٢. تعديل المادة العاشرة من النظام الأساسي على النحو التالي:
النص السابق:
لايجوز لأي شخص أن يكتتب في أكثر من (مائة سهم) كما لا يجوز أن يمتلك في أي وقت أكثر من ١٪ (واحد بالمائة) من رأس مال الشركة بغير طريق الميراث أو الوصية بإستثناء جميع الشركات الإستثمارية التي تخضع لرقابة البنك المركزي.
النص المعدل:
لايجوز لأي شخص أن يكتتب في أكثر من (مائة سهم) كما لا يجوز أن يمتلك في أي وقت أكثر من ١٪ (واحد بالمائة) من رأس مال الشركة بغير طريق الميراث أو الوصية بإستثناء الشركة الوطنية العقارية وجميع الشركات الإستثمارية التي تخضع لرقابة البنك المركزي.

مجلس الإدارة

أفضل سعر...
لأعلى قيمة...
في أقصر شهر
...من
نيسان البابطين

فقط خلال
شهر فبراير

استفسر عن العروض الائتمانيه المميزه
تثمين السيارات المطلوبة بالأقساط

يسري العرض في الفترة ما بين ٩٨/٢/١ ولغاية ٩٨/٢/٢٨

شركة عبد المحسن عبد العزيز البابطين
(براك عبد المحسن البابطين وإخوانه)

NISSAN

نيسان ماكسيما

نقداً ابتداء من
4850 د.ك
~~5950~~ د.ك

- جير اتوماتيك
- 6 سلندر سعة 3.0 لتر 220 حصان
- 4 ديسك بريك

أعطينا المنافسين سبباً آخر .. لمحاولة اللحاق بنا

نيسان بيك اب

نقداً ابتداء من
3700 د.ك
~~4700~~ د.ك

- بيك أب DX ~~4900~~ 3850 د.ك
- بيك اب GL ~~5300~~ 4200 د.ك
- بيك أب سوبر GL ~~5700~~ 4500 د.ك

الأكثر مبيعاً في الكويت

نيسان باترول

نقدا ابتداء من
6850 د.ك
~~7750~~ د.ك

- تشكيلة محركات نيسان باترول الديناميكية الجديدة سعة 4.2 و 4.5 لتر
- قوه مثاليه حاده لجميع السرعات
- نظام تعليق خاص (ATS) تعتمد عليه في كل التضاريس

للمهمات المستحيلة

نيسان سدريك

نقدا ابتداء من
4600 د.ك
~~5750~~ د.ك

- محرك 6 سلندر سعة 3.0 لتر
- دفع خلفي تؤمن ظروف قيادة مثالية
- داخل رحب لتستمتع باتساع شخصي استثنائي

بدون منافس

نيسان بريميرا

نقدا ابتداء من
3900 د.ك
~~4600~~ د.ك

استمتع بمزايا القيادة المريحة
- محرك بريميرا سعة 2 لتر بقوة 150 حصان
- مواصفات سلامة عالية
- داخل فسيح رحب لمزيد من الراحة

اسم جديد لمتعة القيادة

نيسان اورفان

نقدا ابتداء من
3895 د.ك
~~4800~~ د.ك

- محرك 4 سلندر سعة 2.4 لتر
- مكيف هواء

فان مقفل

٣ سنوات كفالة أو ١٠٠,٠٠٠ كم

● معرض الري هاتف ٤٧١٩٠٥٥ (٦ خطوط)

مصادر سوق التأمين لـ القبس:

حصر نشاط التأمين الصحي بالشركات الكويتية يحد من تقديم العروض المناسبة

■ توجه للاستعانة بشركة «اريج» في مجال الخدمة الصحية

■ قيمة قسط التأمين الصحي غير مغرية لدخول شركات عالمية

■ قانون الرقابة والاشراف يمنع الاستعانة بشركات غير مرخصة محليا

كتب حسن ملاك:

استبعدت مصادر في سوق التأمين المحلية قيام شركات عالمية بمهام نشاط التأمين الصحي في الكويت.

وعزت ذلك الى ان قيمة قسط التأمين المعروضة والتي يجري التباحث بشأنها بين الجهات الرسمية وشركات التأمين المحلية لا تشجع باعتبارها لا تتناسب مع المهام التي يتطلبها التأمين الصحي ونوعية الخدمة المقدمة.

وتذهب هذه المصادر الى القول ان الشركات الاجنبية لن تقدم على خطوة من هذا النوع ما لم تكن على قناعة تامة بان عوائد التأمين الصحي ستكون مجدية بالنسبة لها وبحجم المخاطرة التي ستقدم عليها.

قانون الاشراف

وتقول مصادر رسمية ان الاستعانة بشركات اجنبية للقيام بمهام التأمين الصحي تصطدم بقانون الاشراف والرقابة على شركات التأمين رقم ٦١/٢٤ والذي يمنع قيام الشركات العالمية بممارسة اي نشاط تأميني الا اذا كانت مرخصة في الكويت وتعمل داخل البلاد من خلال فروع لها او وكلاء معتمدين.

وتشير المصادر الى ان الحل هو فتح المجال امام كافة شركات التأمين العاملة في الكويت والبالغ عددها ١٦ شركة كويتية وعربية واجنبية وعدم حصر نشاط التأمين الصحي في الشركات الكويتية فقط.

قيمة القسط

ويأتي هذا الطرح للتغلب على «عقدة» قيمة قسط التأمين المقدم من قبل الحكومة وهو بحدود ٥٠ دينارا والقسط المطالب به من قبل شركات التأمين الكويتية والذي يقدر بـ ١٠٠ دينار.

وتعتبر اوساط ذات علاقة ان فتح باب المشاركة امام كافة الشركات العاملة في الكويت سيخلق جوا تنافسيا وتقديم عروض افضل على صعيد الاسعار ونوعية الخدمة خصوصا وان احدى الشركات الاجنبية العاملة والمرخص لها في الكويت - الشركة الاميركية - تمارس في الاصل نشاطا متخصصا في التأمين على الحياة والتأمين الصحي.

عوامل مساعدة

ويضاف الى ذلك ان اوضاع الشركات العربية والاجنبية المرخصة في الكويت تسمح لها بممارسة هذا النوع من التأمين وفضلا عن توفر الخبرة الكافية.

فيما ينظر الى الشركات الكويتية على انها تفتقد الى الخبرة وانها في طريقها الى الاستعانة بشركة كبرى لاعادة التأمين على المبالغ المتحصلة من اقساط التأمين الصحي في الكويت.

وهناك من يرشح شركة المجموعة العربية للتأمين «اريج» للقيام بهذا الدور حيث يتوقع ان تلجأ اليها شركات التأمين الكويتية للاستعانة بخبراتها والاستفادة من رأسمالها الضخم خصوصا وان شركة «اريج» مملوكة من قبل ثلاث دول عربية هي الكويت والامارات وليبيا وتم طرح جزء كبير من حصص هذه الدول للاكتتاب العام في الآونة الاخيرة.

ويواجه موضوع التأمين الصحي في الكويت عدة اشكاليات ابرزها ان شركات التأمين المحلية تطالب بقسط تأمين عال وهو بحدود ١٠٠ دينار، كما سبق الاشارة اليه وذلك من منطلق تقديراتها الى ميزانية وزارة الصحة وهي بحدود ٣٠٠ مليون دينار.

وبعد الاخذ بعين الاعتبار ان عدد السكان بحدود ١.٨ مليون نسمة فان تكلفة الفرد الواحد من الخدمة الصحية ستكون ١٦٠ مليون دينار وبالتالي لابد وان يكون قسط التأمين قريبا من هذا الرقم او على الاقل يساوي ٧٠٪ منه.

وجهة نظر

وهناك وجهة نظر اخرى لدى شركات التأمين تدعو وزارة الصحة الى تحمل الاعباء المالية المتعلقة برواتب موظفيها لتكون قيمة التأمين الصحي بالحد المطروح وهو ٥٠ دينارا مجديا بالنسبة لها. فضلا عن شرط الدعم الحكومي النسبي للخدمة الصحية على مدى طويل قد يصل الى اكثر من خمس سنوات.

وتأتي وجهة النظر هذه انطلاقا من معرفة شركات التأمين المسبقة بوجود ظاهرة التكدس الوظيفي في وزارة الصحة وغيرها من الوزارات والمؤسسات الحكومية. وعدم القدرة على مواجهة هذا الاشكال دون وضع حلول للخلل الحاصل في مجال التوظيف.

اشكالية اخرى

وتبرز اشكالية اخرى تتعلق باهداف التأمين الصحي وفيما اذا كانت تنطوي على تغطية جزء من رواتب واجور موظفي وزارة الصحة او ان هذه الاهداف تقتصر فقط على دفع ثمن الخدمة الصحية المقدمة لتقليص المصاريف الحكومية المترتبة على هذا الجانب او لمجرد التقليل منها بالشكل الذي يتناسب مع امكانيات الدولة المالية.

واصبح موضوع تحديد الاهداف عملية ملحة يحتمها نجاح التوجه العام وتحقيق الاغراض التي وجد من اجلها التأمين الصحي.

وبالرغم من اهمية هذه الافكار ما زال موضوع دفع الرسوم المباشرة اثناء طلب الخدمة الصحية هو الحل الامثل باعتبار ان هذه الرسوم ستدخل موازنة الدولة مباشرة دون وسيط. فضلا عن كونه هو الحل الاسهل والاقرب الى التطبيق والتنفيذ.

القرار الاقتصادي انجز وبقي السياسي

٤٠ بالمائة من اسهم «الكويتية» للدولة و١٠ لموظفيها والباقي للقطاع الخاص

■ المشاري: نقلنا ملاحظاتنا على دراسة هيئة الاستثمار

■ تعيينات الكويتيين كانت لاسباب سياسية واجتماعية

■ ١٧ مليون دينار ايرادات مفقودة بسبب تدني الاسعار

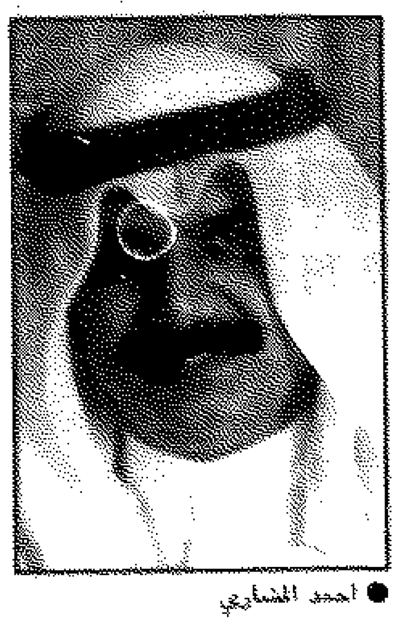
احمد المشاري

تلقينا عروضا لشراء طائرتي «بوينغ» قديمتين

■ الرحلات الاضافية للخطوط المصرية سببها كثافة الطلب

كشف رئيس مجلس الادارة العضو المنتدب لمؤسسة الخطوط الجوية الكويتية احمد المشاري النقاب عن جانب من عملية تخصيص الكويتية حيث قال ان الهيئة العامة للاستثمار ستحتفظ بنسبة كبيرة تصل الى ٤٠ بالمائة تتخلص منها تدريجيا وسيحدد ما نسبته ١٠ بالمائة لموظفي المؤسسة ثم يطرح الباقي للقطاع الخاص.

وابلغ المشاري وكالة الانباء الكويتية بان «القرار الاقتصادي المتعلق بالدراسة قد تم انجازه» وهي الدراسة التي عهدت بها الهيئة العامة للاستثمار لمؤسسة الخليج للاستثمار، وبقي الان القرار السياسي والذي سيأخذ بعين الاعتبار البعد الاجتماعي والسياسي والاقتصادي ومدى تحمل السوق لعملية التخصيص وتوقيت البدء بها.

ملاحظات

وقال «لقد اطلعنا على الدراسة ولدينا ملاحظات عليها تقدمنا بها الى الهيئة العامة للاستثمار وهي تتعلق بعمليات التسويق وبسبب زيادة العمالة الوطنية «فالعمالة الوطنية في الخطوط الكويتية مرتفعة وفائضة».

وعزا ذلك الى مراعاة الجانب السياسي والاجتماعي في عملية توظيف وتدريب العمالة الوطنية رغم ان تكلفة وراتب الموظف الوافد اقل بكثير من الموظف الكويتي الا ان المنظورين الاستراتيجي والاجتماعي يقضيان بتوظيف اهل البلدان.

واكد على ان التجارب اثبتت خلال فترة الغزو العراقي للكويت ان الطيارين الكويتيين كانوا يمتلكون الشجاعة والاحساس الوطني لتشغيل الرحلات الخاصة بنقل الجنود الى اكثر المناطق سخونة بالمنطقة.

والمح الى «ان هناك فكرة بدخول المستثمر الاجنبي كمساهم في عملية تخصيص «الكويتية» دون ان يفصح عن مبالغ تتعلق بقيمة مجمل اسهم المؤسسة في حالة بدء تنفيذ تخصيصها.

ومن جانب اخر قال المشاري ان موضوع طائرات البوينغ ٧٧٧ الجديدة تتمحور من خلال طائرتي بوينغ ٧٤٧ قديمتين اذ ان واحدة اشتريناها عام ٧٩ والثانية عام ٨١ وقمنا بالاعلان في الصحف عن رغبتنا بالبيع وتلقينا عدة عروض لشرائهما.

طائرات جديدة

وقال رئيس مجلس الادارة العضو المنتدب لمؤسسة الخطوط الجوية الكويتية «لقد قمنا بتوقيع عقد شراء طائرتي بوينغ ٧٧٧ سيتم استلامهما العام الحالي وهناك طائرة ثالثة مماثلة نملك خيار الشراء ولكننا لم نقرر بعد».

واشار الى تحقيق ارباح عظيمة دون الافصاح عن ارقام جراء بيع حصة الكويتية في شركة «جيت اير» المشتركة مع طيران الهند كما حققت المؤسسة ايضا ارباحا في شركة شروق المشتركة مع مصر في العامين الماضيين ولكن ظروف مصر الحالية اثرت على تشغيل طائراتها وضعف الطلب على رحلاتها.

وحول امكانية فتح خط الى المدينة المنورة في فترة الحج والعمرة قال المشاري «لقد حاولنا الحصول على اذن لتشغيل خط الى المدينة منذ سنوات ولكن السلطات السعودية لاتمنح اية شركة غير وطنية حق الهبوط في مطار المدينة بسبب ان المطار محلي «ونحن نقدر موقف الاخوة السعوديين».

وحول السماح للخطوط المصرية بتشغيل رحلات اضافية الى الكويت اكثر من الكويتية قال «خط كويت قاهرة كويت دائما مكتمل ويصعب ايجاد مكان على هذا الخط لاسيما الدرجة الاولى وخلال ايام عطلة نهاية الاسبوع والمواسم، واعطينا المصرية رحلات اضافية لعدم قدرتنا على تغطية هذا الطلب.

السماء المفتوحة

وردا على سؤال حول معاناة الركاب من عدم حصولهم على مقاعد الى دبي والسعودية ومصر او العودة الى الكويت في فترات الذروة قال ان الاخذ بنظام السماء المفتوحة، يخيف شركات الطيران لانه يعني فتح المجال لجميع شركات الطيران لتسيير رحلات على خطوطها طوال العام دون التقيد باتفاقيات لتحديد عدد الرحلات وهذا الامر سيلحق بخسائر على مدى طويل للشركات، مشيرا الى انه مع اسلوب السماء المفتوحة ولكن المحددة بمواسم الحركة واتجاهاتها وليس طوال العام.

واشار الى ان نظام السماء المفتوحة يحتاج الى نظرة اكثر شمولية وبعدا من قبل الدولة التي عليها حركة قوية مثل مصر فهي بلد مصدر للعمالة ومستورد للسياحة ومن مصلحتها ان تعمل بهذا النظام بمواسم الضغط فقط وكذلك الكويت فاسطولها محدود القدرة ولا يستطيع تلبية زيادة الطلب خلال فترة المواسم اذ لاتملك سوى ١٥ طائرة ايرباص وطائرتين بوينغ ٧٤٧.

واضاف اننا نوزع حركة اسطولنا لاكثر من بلد تبعا لحجم الاتجاه وقدراتنا الذاتية موضحا ان الرحلات الاضافية ليست ذات جدوى اقتصادية كبيرة لانه من خلال رحلتي الذهاب او الاياب تكون الطائرة خالية من الركاب ولا يتناسب ذلك من مصاريف تشغيل الطائرة.

تحسن اوضاع السوق

واشار الى ان السنتين الماضيتين بدا فيهما سوق اسعار التذاكر في الكويت متحسنا وتعدلت اوضاعه «وهو حاليا افضل مما كان عليه قبل تلك الفترة» مقدرا حجم العوائد التي لم تتحقق بسبب تدني مستوى الاسعار والمنافسة مع الشركات نحو ١٧ مليون دينار ٥٦.٦٠ مليون دولار، وتلك ايرادات مفقودة. واشار الى ان التركيز الان يتم لتقوية الخطوط العاملة حاليا وان التفكير بخطوط جديدة لن يكون قبل العام ٩٩.

واشاد المشاري بتأسيس الشركة السياحية بين الكويتية والفنادق والذي كان عملا تنسيقيا ممتازا وتكمل احداهما الاخرى، وقال «نسعى حاليا لاشغال الشركة المشروعات السياحية للمساهمة بهذه الشركة وتتولى تعريف السياح واقناعهم بمعالم البلد».

يذكر ان الكويتية كان لديها اسطول قبل الغزو العراقي الغاشم على دولة الكويت تستخدم فيه ٢١ طائرة وتقوم برحلات الى ٤٢ محطة في ٣٥ بلدا من العالم.

بمساهمة شركات عالمية

مؤتمر في دبي عن «تجارة المفرق ٩٨»

ان اهم قضية تواجه حاليا تجارة المفرق او ما يسمى احيانا بتجارة التجزئة هي العولمة سواء تعلق الامر بالصناعة او بقطاع اخر من القطاعات الاقتصادية. وهي قضية تفرض بدورها على الشركات العمل من اجل تلبية حاجة ملحة تتجاوب مع المستجدات، الا وهي توفير او استكشاف اسواق ومواقع مشهورة عالميا للسلع، وكذلك العلامة التجارية والاصناف المتميزة وخدمة العملاء لتكون متميزة على الصعيد الدولي.

وقد قام كبار المسؤولين والمندوبين من شركات عالمية مهمة جدا كشركة جي سي ليني، وتيسكو، وانشكاب للتسويق، وإيه إس دي إيه وشبكة التزويد العالمية اي إس سي بقبول دعوة معهد البحوث الدولية «اي اي ار» للتطرق لهذه القضايا وتبادل الافكار ومناقشة الاستراتيجيات خلال ملتقى «تجارة المفرق ٩٨» وهو تجمع سنوي يستمر لمدة اربعة ايام وسينعقد في شهر مارس المقبل في دبي.

وسيقوم واين رولات، المدير العام لقسم التسويق والسلع التابع لمتاجر إيه إس دي إيه بالمملكة المتحدة بالتحدث عن تجارب وخبرات سابقة وعرض افكار استنتجها عن حالات ومواقف اخرى تتعلق بتجارة المفرق. كما سيرأس ورشة عمل فاعلة خلال الملتقى حيث سيقوم بشرح كيفية تطوير وتنمية انواع اصناف سلع المفرق بمنطقة الشرق الاوسط.

يقول رولات في هذا الصدد «تعتبر متاجر إي إس دي إيه من بين الشركات الرائدة والاسرع نموا في مجال تجارة المفرق في المواد الغذائية بالمملكة المتحدة، وقد عرفت ازدهارا كبيرا خلال السنوات الخمس الماضية وتمكنت من تحقيق نجاحات كبيرة على جميع الاصعدة. وكباقي الانواع الاخرى من تجارة المفرق، فان من بين صيغ النجاح التي حققته شركة إيه إس دي إيه لجعل هذا الانجاز وهذا النمو حقيقة ما قامت به من جهود متميزة من اجل تنمية صنفها الخاص بالنسبة لسلسلة من المنتجات».

المنافسة في الخليج

اما روبرت شيراز، مدير السلع الوطنية بشركة صفولا، فسيركز خلال تدخله على اهم القضايا التي تواجه اليوم تجارة المفرق بالخليج. وسيتطرق لبعض الاسباب التي تجعل بعض تجار المفرق بالمنطقة لا يستطيعون مواجهة المنافسة في الاسواق والتي من بينها تجاوز القدرات المتاحة ورؤوس الاموال غير الكافية والخدمات التي لا ترقى الى مستوى جيد وسوء الادارة وسوء التصميم والتخطيط، والتأخر في تقديم التقنيات وطرق المحاسبة التي لا ترقى الى المستوى المطلوب.

يقول شيراز في هذه القضية: «لقد عرفت تجارة المفرق تقدما واضحا خلال العقود الخمسة الماضية كما عرف هذا النشاط تغييرات مهمة في العديد من الميادين كتطوير المخزون وطريقة تسويق الزبائن والتقنيات والتكنولوجيا. اما تجارة المفرق الاقليمية فلها احتياجاتها المختلفة وعليها ان تواكب المستجدات والتغييرات التي تتطلب في الوقت الحاضر مستويات مهمة اعلى سواء تعلق الامر بالسلع او بخدمة العملاء، لهذا السبب فاننا خلال انعقاد المؤتمر سيكون علينا القيام بالبحث والتحليل في اهم التغييرات وبعد ذلك سنناقش المبادرات التي يجب اتخاذها لمواجهة التحديات التي تفرضها المنافسة».

بنك الكويت الوطني يعايد أطفال مستشفى العدان

قامت اسرة العلاقات العامة ولجنة البنك والمجتمع ببنك الكويت الوطني بزيارة لاجنحة الاطفال بمستشفى العدان بمناسبة عيد الفطر السعيد.

وقد قدم موظفو البنك للاطفال المرضى الهدايا بمناسبة العيد تعبيرا عن روح المشاركة التي يوليها البنك للاطفال خاصة والمجتمع بشكل عام.

هذا وقد قام باستقبال وفد بنك الكويت الوطني والمكون من السيدة امال الحداد (مديرة العلاقات العامة) والسيد محمد الخشتي (مدير اول) والسيدة منال مطر والانسة رشا الصالح من دائرة العلاقات العامة والسادة خالد الشروف ورشا مصطفى من دائرة الشؤون الادارية، كل من الدكتور وليد الفزيع مدير مستشفى العدان والسيد احمد البلوشي رئيس قسم العلاقات العامة.

ولقد كان لهذه المبادرة الاثر الطيب في نفوس الاطفال المرضى الذين كان عليهم قضاء العيد في المستشفى وانه في بنك الكويت الوطني نتمنى لجميع اطفال المستشفيات الشفاء العاجل.

قطع غيار سيارات
حديد زوايا ومسطح

بسم الله الرحمن الرحيم

"يأيتها النفس المطمئنة ارجعي إلى ربك راضية مرضية فادخلي في عبادي وادخلي جنتي"
صدق الله العظيم

سمير عبدالمحسن الغربللي
وعموم آل الغربللي

ينعون بمزيد الحزن والأسى وفاة فقيدهم الغالي

المرحوم

السيد عبدالمحسن عبدالكريم الغربللي

الذي وافته المنية عن عمر يناهز ٧٣ عاما

تقبل التعازي

للرجال: ديوان السيد ياسين الغربللي
الشويخ "ب" ، شارع السلام ، منزل ٩
تلفون ٤٨٣٠٦٠٣

للنساء: في منزل الفقيد ، الروضة ، قطعة ١
شارع ١٠ ، منزل ١٩ ، تلفون ٢٥٦٠٩٧٦

إنا لله وإنا إليه راجعون

مدير عام الكويتية السعودية للصناعات الدوائية لـ«القبس»:

ترجمة بعض المصطلحات الكيميائية واختلافها عن الفواتير يلحق بنا اضرارا بالغة

■ التنسيق بين «الجمارك» وهيئة «الصناعة» غائب وقراراتهما متضاربة

■ طرح ٩ محاليل جديدة وافتتاح خطي الاشربة والحبوب هذا العام

كتبت فريال العطار:

كشف مدير عام الشركة الكويتية - السعودية للصناعات الدوائية محمد الزراعي عن خط انتاج جديد تعتزم الشركة طرح منتجاته في الربع الاول من هذا العام وهو خط الحبوب والكبسولات.. الذي يأتي استكمالا لخط المحاليل الذي سبق وان طرحت الشركة منتجاته في السوق المحلي واستحوذت به على كافة احتياجات القطاع الحكومي بلا استثناء ونسبة تزيد عن ٩٥٪ من احتياجات القطاع الخاص.

الحبوب والكبسولات

وفي تصريح خاص لـ القبس، قال الزراعي ان الشركة ستبدأ تسويق منتجات خطها الجديد من الحبوب والكبسولات محليا من خلال طرحها لـ٤ اصناف فقط على ان تصل بانواع هذا الخط الى قرابة ١٥ صنفا مع نهاية العام الحالي.. وذلك من اصل ٣٠ صنفا تعتزم الشركة انتاجها تباعا وفق خطة مرسومة.

ونوه الزراعي الى ان الشركة «ستطرح حاليا منتجها هذا في الصيدليات ومراكز البيع الطبية.. كخطوة اولية تمهيدا واستعدادا للدخول في اي مناقصات حكومية طبية تتعلق بهذا الخط ستطرحها الحكومة مستقبلا لا سيما ان الحكومة هي اكبر مستهلك في السوق المحلي لهذه الانواع من المنتجات الطبية».

وتوقع ان لا يقل انتاج الشركة في بداية تشغيلها لخط الحبوب والكبسولات عن ٤٠٪ - ٥٠٪ في سنتها الاولى على ان ترفع من قدرتها الانتاجية تباعا حسب احتياجات السوق المحلي.

خط المحاليل

اما فيما يتعلق بخط المحاليل الطبية الذي كانت الشركة قد افتتحته في العام الماضي، فقد اشار الزراعي الى ان انتاج الشركة من هذا الخط للعام الماضي ٩٧ بلغ قرابة ٧ ملايين قنينة - زجاجة - معربا عن امله في ان ترفع الشركة من نسبة انتاجها هذه الى قرابة ٨ ملايين قنينة.. «اذا ما اخذنا بعين الاعتبار اننا نزود الحكومة بكافة احتياجاتها من هذه المحاليل دون منافس» مشيرا الى ان حصة الشركة على السوق المحلي بصورة عامة لا تقل عن ٩٠٪.

> ٩٥٪ حصتنا من السوق المحلي وعلى كافة الاحتياجات الحكومية

٩ منتجات جديدة

وكشف الزراعي عن توجهات الشركة المستقبلية بشأن خط المحاليل.. وقال انها تقوم على طرح ٩ منتجات جديدة من هذا الخط الى جانب الانواع الاخرى التي طرحتها بعد تسجيلها رسميا وجاوز عددها ٣٥ نوعا مشيرا الى ان هذه الانواع الجديدة «ما زالت قيد التجربة قبل اخذ القرار بشأن تسجيلها رسميا».

خط الاشربة

اما عن امكانية التوسع المستقبلي في تنويع انتاج الشركة لتتجاوز خطي المحاليل والكبسولات والحبوب.. فقد اكد الزراعي «ان الشركة ستنتهي في غضون الايام القليلة المقبلة من توقيع عقد مع احدى الدول الاوروبية (المانيا او ايطاليا) لافتتاح خط جديد لانتاج الاشربة».

وقال: «ان الفكرة تبلورت امامنا بالكامل.. وسيكون لدينا ٧ انواع من الاشربة الطبية جاهزة للطرح في الربع الاخير من هذا العام.. ولكن ما يشغلنا في الوقت الراهن هو استيراد المكائن والمعدات الخاصة لتشغيل هذا الخط.

خط المراهم مؤجل

وقال: «ويبقى امامنا خط اخير وهو خط انتاج المراهم والكريمات.. ولكننا نرى انه من الاهمية بمكان تأجيل الاعداد لافتتاح هذا الخط الى ان نثبت خطي الحبوب والكبسولات وكذلك الاشربة في السوق.. ونلتقط انفاسنا من جديد لتكون انطلاقتنا مدروسة ودقيقة لا سيما اننا الشركة الوطنية الوحيدة في الكويت التي تنتج مثل هذه الاصناف والانواع والادوية الطبية.

خطورة المنافسة

ومع ذلك فلم يقلل الزراعي من خطورة منافسة الشركات الاخرى التي تزاول النشاط ذاته.. وقال اننا وان كنا الشركة الوطنية الوحيدة في مجالنا.. ولكننا نعاني من الامرين من منافسة بعض الشركات الخليجية ومنها الامارات وبعض الشركات الاجنبية الكبرى التي يزيد عددها عن ٤ شركات مشيرا الى ان الشركة تفكر جديا في الدخول في اسواق اسيا وافريقيا وفتح فروع وكلاء لها في هذه الدول وبعض الدول الخليجية.

> نفكر بالدخول في اسواق اسيا وافريقيا والمنافسة هنا شرسة

ويرى الزراعي - والحال كذلك - انه يتعين على الحكومة ان تقدم للشركات الوطنية بعض التسهيلات «لدعمها ودعم نشاطها مقابل المنافسة الشرسة».. مشيرا الى بعض العقبات التي تعترض المصنع الكويتي بصورة عامة ليس فقط على صعيد غياب الدعم الحكومي.. وغياب الحماية الجمركية.. وعدم تفضيل المنتج الوطني عن غيره من المنتجات المشابهة.. ولكن هناك معوقات تضر بنشاطاتنا واعمالنا على صعيد اطالة امد الاجراءات المتبعة لدى الهيئة العامة للصناعة وتضارب قراراتها التنسيقية والتنظيمية مع قرارات الادارة العامة للجمارك مما يتسبب في تعطيل انجاز الشركات الوطنية لاعمالها واضاف الزراعي: «والى جانب ذلك.. فان الصلاحيات الممنوحة للمسؤولين في هاتين الجهتين غير واضحة.. اذ ان الكثير من المعاملات تتعطل لمجرد عدم معرفة الشخص المخول بالتوقيع على المعاملة.. حيث يعترف كل منهم بها للاخر..

معاناة مزدوجة

ويرى المتحدث: ان المصنع الكويتي يواجه مشاكل كثيرة ايضا في الادارة العامة للجمارك ولا سيما عند تقديمه لطلبات الحصول على الاعفاء الجمركي وذلك اما لكثرة تغيير نماذج الطلبات مما يعرقل العمل ويؤدي للتأخير في الحصول على الاعفاء وما يصاحب ذلك من خسائر مالية.. واما لكثرة تغيير التعليمات الصادرة بخصوص كيفية تعبئة هذه النماذج وانجازها.

اصرار

وقال: «اننا نعاني من اصرار هذه الجهات على ضرورة ان تعبأ النماذج باللغة العربية علما بان اغلب انتاجنا يتكون من بعض المواد الكيميائية التي يصعب علينا ترجمتها ولكن نضطر الى ذلك مكرهين لانهاء معاملاتنا الامر الذي يؤدي بنا لمشكلة جديدة عند وصول البضائع للبلاد لعدم مطابقة التسمية مع ما جاء بالفواتير الى جانب ما نتكبده من خسائر مالية لقاء ارضيات ندفعها الى ان تحسم الهيئة العامة للصناعة الموضوع.

---

٦٠ بالمائة من رواد الفنادق خليجيون

الاسواق والفنادق في الامارات تشهد نشاطا كبيرا خلال العيد

■ ازدحام خطوط الطيران من الكويت والسعودية الى دبي

دبي - كونا - شهدت حركة الفنادق في مختلف انحاء دولة الامارات العربية المتحدة خلال عطلة عيد الفطر السعيد نشاطا كبيرا اذ سجلت نسب اشغال كاملة محققة اعلى مستوياتها منذ مهرجان دبي الثاني للتسوق الذي اختتم في ابريل الماضي.

وقالت مصادر فندقية ان نسب الاشغال في فنادق امارة دبي في ايام عيد الفطر بلغت ١٠٠ بالمائة في الوقت الذي اضطرت فيه بعض الفنادق الى الاعتذار عن استقبال بعض الزوار ممن ليس لديهم حجز مسبق.

وجاء الازدحام في الفنادق على الرغم من وجود اكثر من ٢٦٠ فندقا في دبي من مختلف الفئات تتجاوز طاقتها الاستيعابية ١٤ الف غرفة اضافة الى الاف من الشقق الفندقية المنتشرة في مجمعات مبنية على احدث الطرازات ومزودة بتسهيلات فندقية متكاملة.

مواطنو الخليج

وطبقا للمصادر ذاتها فان تحليلا لقوائم النزلاء اظهر ان ٦٠ بالمائة من رواد الفنادق خلال الايام الاربعة الماضية هم من مواطني دول مجلس التعاون لدول الخليج العربية لا سيما من السعودية والكويت وقطر مقابل ٣٠ بالمائة من المواطنين والمقيمين في امارتي ابوظبي والعين والامارات الشمالية اما النسبة الباقية فهي للزوار العرب والاوروبيين السياح والمتسوقين.

وساعد تزامن عطلة عيد الفطر مع عطلات المدارس في دول المنطقة على ارتفاع اعداد الزوار الى امارة دبي وعلى تحقيق اعلى مستويات الاشغال في الفنادق والشقق الفندقية حيث كانت غالبية النزلاء فيها من العائلات.

ابوظبي والشارقة

ولم تقتصر نسب الاشغال المرتفعة على فنادق امارة دبي بل شملت معظم امارات الدولة خصوصا في امارتي ابوظبي والشارقة فيما استحوذت فنادق المدن الواقعة على الساحل الشرقي في الفجيرة وخورفكان على نسب اكبر من العائلات المقيمة في دولة الامارات.

وشهدت مجمعات المطاعم في مراكز التسوق اقبالا كبيرا من قبل النزلاء والمتسوقين كما شهدت مدن الالعاب اقبالا منقطع النظير خلال اليومين الثاني والثالث من عطلة عيد الفطر اذ ان سوء الاحوال الجوية والامطار الغزيرة حالا دون تمتع الزوار باليوم الاول من العيد.

وكان الازدحام شديدا في الشوارع وفي مراكز التسوق وان كان قد تقلص نسبيا امس فيما عجت المتاجر ومراكز التسوق بروادها من المتسوقين والزوار والسياح فيما ونظم بعضها عروضا للالعاب النارية ونظم البعض الاخر احتفالات ترويجية للاطفال والعائلات.

وتوحدت مئات السيارات التي تحمل اللوحات الخليجية منتشرة في شوارع المدينة او واقفة امام مداخلها او مطاعمها.

خطوط الطيران

كما شهدت خطوط الطيران بين دولة الامارات والعواصم العربية والاجنبية المختلفة حركة ازدحام ملحوظة قبيل عطلة عيد الفطر وتركز الازدحام على الخطوط الخليجية الى الامارات وخاصة من السعودية والكويت الى دبي وقال عاملون في مكاتب السفر والسياحة ان نسب الاشغال على الخطوط الرئيسية سجلت اعلى مستوياتها خلال العام الجاري متجاوزة الطاقة الاستيعابية القصوى في الوقت الذي لم ينجح فيه بعض المسافرين في الحصول على حجوزاتهم المطلوبة.

تكريم اكبر مائة شركة

البحرين تستضيف مؤتمرا لتنمية العلاقات الاقتصادية

المنامة - كونا - تستضيف البحرين في مارس المقبل مؤتمرا اقتصاديا يبحث في شؤون العلاقات الاقتصادية والاستثمارية بين دول مجلس التعاون الخليجي ووسائل تنميتها مع بداية القرن الحادي والعشرين.

وقالت وكالة انباء الخليج ان المؤتمر الذي سيعقد في الفترة من ١٢ الى ١٦ مارس سيتضمن كذلك تكريم اكبر مائة شركة خليجية يبلغ اجمالي رؤوس اموالها اكثر من ٦٠ بالمائة من حجم الاقتصاد في دول المجلس.

وذكرت انه سيشارك في هذه التظاهرة الاقتصادية اكثر من الف شخصية خليجية وعربية للاطلاع على المعروضات الخاصة بالشركات الخليجية المشاركة التي ستعرض اهم منتجاتها في قطاعات الصناعة والتجارة والطب والزراعة والبنوك والمعلومات والحاسب الآلي والخدمات العامة والنقل والمقاولات.

ارتفاع الاسهم الفلسطينية في معاملات نشطة

القدس - رويترز - قالت سوق فلسطين للاوراق المالية في بيان ان مؤشر الاسهم الفلسطينية ارتفع عند الاغلاق امس في معاملات نشطة.

وزاد مؤشر القدس في سوق فلسطين ١.١ بالمائة عند الاغلاق ليصل الى ١١.١٥٥ نقطة في تعاملات نشطة بلغ حجمها ٧٨١٩٥ سهما بقيمة ٢٠٩٣٧٣ دينارا اردنيا «٢٩٥ الف دولار» مقارنة مع ٤٦١١٤ سهما بقيمة ١١٢٠٨٢ دينارا يوم الاحد وهو يوم التعامل السابق قبل عطلة عيد الفطر في البورصة التي مقرها نابلس.

ومن اصل ١٩ سهما مسجلة في البورصة جرت تداولات على ستة اسهم فقط ارتفع منها سهمان وانخفض سهم واحد وبقيت ثلاثة دونما تغير.

وارتفع مؤشر القدس نتيجة لقوة اداء سهم شركة الاتصالات الفلسطينية الذي صعد ١.٨٩ بالمائة الى ٣.٢٤ دنانير بعد تداول اسهم قيمتها ١٦٣ الف دينار.

وارتفع سهم الشركة العربية لصناعة الدهانات ٣.٨ بالمائة الى ١.٤٧ دينار.

ونزل سهم القدس للمستحضرات الطبية ٣.٨ بالمائة الى ٥.٢٠ دنانير بعد تداول ما قيمته ٣٦٣٧ دولارا من اسهم الشركة.

وتقيم سوق فلسطين للاوراق المالية جلستين اسبوعيا يومي الاحد والاربعاء. وتجري التداولات بالدولار او بالدينار الاردني في غياب عملة فلسطينية.

مزاد علني

تعلن شركة الشبكة الكويتية الإلكترونية

عن مزاد علني للسيارات

وذلك بمناسبة إنتهاء أحد مشاريعها وذلك يوم الخميس الموافق ٥ فبراير الساعة ١٠ صباحا والسيارات المعروضة للمزاد عدد (٧) سيارة سوبربان موديل ٩٤ وعدد (٢) سيارة جي.ام.سي موديل ٩٤ وستكون المعاينة للراغبين يوم الأربعاء الموافق ٤ فبراير بمنطقة السرة قطعة (١) شارع علي بن ابي طالب بجوار القصر الأبيض تأمين دخول ٢٠٠ دينار

تلفون: ٥٣٢٩٤٨٦

بسم الله الرحمن الرحيم

﴿يا أيتها النفس المطمئنة ارجعي إلى ربك راضية مرضية فادخلي في عبادي وادخلي جنتي﴾ صدق الله العظيم

ينعى

آل الأفغاني وآل عبدالمجيد وأنسباؤهم

بمزيد من الحزن والأسى فقيدهم المرحوم

المهندس حسام الدين صبري الأفغاني

شقيق كل من درويش والدكتور جمال وشفيق والمهندس سهيل وزوج أخت المهندس سفيان عبدالمجيد الذي وافته المنية في عمان يوم الجمعة ٢٣ يناير ١٩٩٨ تقبل التعازي أيام الاثنين والثلاثاء ٢ و٣ فبراير للنساء صباحا من الساعة العاشرة وللرجال بعد صلاة المغرب في منزل الدكتور جمال الأفغاني الكائن في: ضاحية صباح السالم، قطعة ٦، الشارع الأول، جادة ٧، منزل ١١، تلفون: ٥٥٢٩٣٢٤ فاكس: ٥٧٤٥٣٧٩

﴿انا لله وانا اليه راجعون﴾

إفتتاح سوق الشاويش المركزي

تم بعون الله تعالى افتتاح سوق الشاويش المركزي في الساعة ليدا الراحة معكم بعيد الفطر السعيد، مقدمين لكم كل ما تحتاجونه من اجود انواع الألبسة وأحدث الموديلات للنساء والرجال والأطفال، وإلى ما سيزيد من فرحتكم (رخص الأسعار) وجودة الأنواع وجمال الأزياء.. أهلا بكم في سوق الشاويش المركزي الذي سيتشرف بخدمتكم المميزة.. والتنوع الكبير المتصل فيما يقدمه لكم ليحول كل أيامكم عيدا وبهجة وفرحة.. وكل عام وأنتم بخير

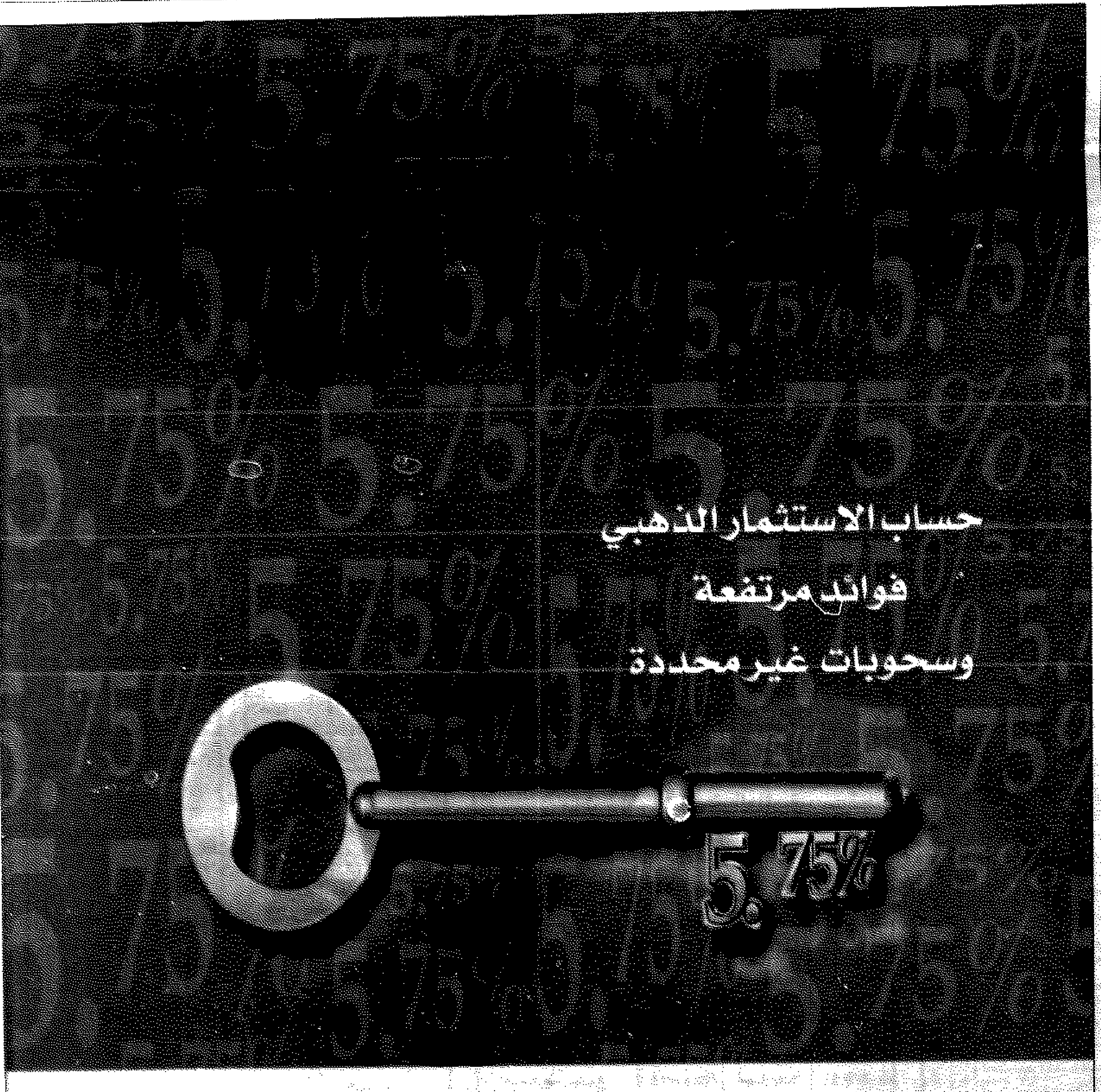

أصبح الآن حساب الإستثمار الذهبي الحل الأنسب لذوي الإحتياجات النقدية الملحة والذين يبحثون عن العوائد المرتفعة على مدخراتهم. فكلما زاد رصيد الحساب، إرتفع معه سعر الفائدة.

- سعر الفائدة يصل إلى 5.75%*.
- السحب والإيداع غير محدد.
- يفتح الحساب بمبلغ 150 دينار كويتي.
- تحتسب الفائدة على الرصيد اليومي وتضاف إلى الحساب شهرياً.

لمزيد من المعلومات إتصل على الرقم 2412178/9.

*سعر الفائدة قابل للتغيير حسب أسعار السوق المحلي.

بنك الخليج
THE GULF BANK

يتضمن معلومات شاملة عن كافة المرافق الحيوية والمعارض:

دليل الكتروني عن دبي على الانترنت

اعلن مركز دبي التجاري عن طرح دليل تجاري شامل عن دبي على الانترنت. ويتضمن هذا الموقع الجديد معلومات مفصلة عن كافة نشاطات المركز والمعارض والمؤتمرات والنشاطات الفنية وشقق المركز المفروشة، وبات بامكان الزائر الذي يعتزم زيارة دبي ان يستفيد من الدليل التجاري الجديد ضمن الموقع والذي يشتمل على لوائح باهم الفنادق والشقق المفروشة والمراكز التجارية وشركات تأجير السيارات والمطاعم والدوائر الحكومية والقنصليات بالاضافة الى المتابعة اليومية لاخبار مركز دبي التجاري العالمي. وقد اطلق على هذا الدليل الالكتروني اسم تجاري هو: «المركز التجاري اون لاين» DWTC On-line على العنوان: WWW.dwtc.com.

ادراك للاهمية

وقال وحيد عطا الله المدير العام لمركز دبي التجاري العالمي: «لقد كان المركز من اوائل المؤسسات التي ادركت اهمية شبكة الانترنت، حيث قام منذ ثلاث سنوات باطلاق صفحته المحلية التي احتوت في حينه على كافة المعلومات الاساسية عن المركز التجاري. اما الآن فقد ارتأينا تطوير هذه الصفحة لتعكس التطور الهائل الذي شهده المركز منذ ثلاث سنوات. وقد تم تطوير هذا الدليل الالكتروني الجديد من الفكرة وحتى كافة مراحل التنفيذ من قبل ادارة المركز. نحن نتوقع ان تتطور التجارة الالكترونية عبر الانترنت والتي يصل حجمها عالميا الى اكثر من ٢٠٠ بليون دولار اميركي في الوقت الحالي وتنمو بمعدل ٢٠٠٪ سنويا وان تواكب المنطقة العربية التطور العالمي في هذا المجال».

ترويج فعال

واضاف: «لقد هدفنا من تقديم هذا الدليل الجديد الى توفير كافة المعلومات التي يحتاجها العارضون والزوار الذين يتوافدون على دبي كل عام لحضور مختلف الانشطة والفعاليات التي تقام في مركز دبي التجاري العالمي او في مختلف انحاء دبي. ان مركز دبي التجاري العالمي يرى ان مثل هذا الدليل يساهم في الترويج الفعال لدبي ولدولة الامارات العربية المتحدة كمركز تجاري رئيسي في المنطقة العربية وآسيا. لقد اصبح هذا الدليل بمتناول اكثر من ٥٠ مليون مستخدم متصلين بشبكة الانترنت. كما نتوقع ان يساهم هذا الدليل في تسهيل مهمة القادم لدبي من ناحية المعلومات التي يحتويها والتي تشمل لوائح بالفنادق ومراكز التسوق وصولا حتى شركات تأجير السيارات والمطاعم والقنصليات الاجنبية والوزارات والمكاتب الحكومية. وباستطاعة مستخدمي الدليل الوصول منه الى العديد من مواقع المؤسسات الحكومية الاخرى في دبي التي لها صفحات على الانترنت».

فرصة اعلانية

كما يوفر هذا الدليل فرصة اعلانية للمؤسسات والشركات التي تستفيد من صناعة المعارض والمؤتمرات والسياحة في دبي للترويج لخدماتها على هذا الدليل واقسامه المختلفة مثل الفنادق والمطاعم وشركات تأجير السيارات. وبامكان المقيمين في دبي الاستفادة من هذا الدليل للاطلاع على انشطة المركز والحصول على لائحة المعارض التي تقام في المركز. كما يوفر الدليل للمهتمين بالمعارض اجراء الحجوزات والاطلاع على كافة تفاصيل المعرض والشركات المشاركة.

وبالاضافة الى ربط هذا الموقع بمواقع العديد من المؤسسات المحلية ومحركات البحث الدولية، سيوفر موقع «ارابيا اون لاين» على صفحته الرئيسية اعلانا عن موقع مركز دبي التجاري العالمي مرتبطا بالصفحة الخاصة بالمركز، الامر الذي سيزيد من عدد زوار هذا الموقع بنسبة كبيرة.

تسويق الموقع

وقد وقع مركز دبي التجاري العالمي على اتفاقية مع شركة «ارابيا اون لاين» تتولى بموجبها الاخيرة تسويق الموقع وبيع الاعلانات وانشاء المعارض الدليلية في فترة لاحقة.

وقال خلدون طبازة، ناشر ارابيا اون لاين: «ان هذا التحالف سيفتح الطريق امام انتشار التجارة الالكترونية عبر الانترنت في منطقة الشرق الاوسط، كما ان هذا الدليل يقدم خدمة رائدة من نوعها في منطقة الشرق الاوسط مما لا شك فيه ان قطاعات الاعمال في العالم تتجه بشكل سريع نحو التسويق والتجارة الالكترونية. ونحن في «ارابيا اون لاين» نبذل قصارى جهدنا لنبقى في مقدمة صناعات الاعلام والتسويق والتجارة الالكترونية في العالم العربي».

بوابة الكترونية

واضاف: «ان شراكتنا الجديدة مع مركز دبي التجاري العالمي هي خطوة اخرى هامة في طريقنا نحو خلق بوابة الكترونية للعالم العربي مع باقي العالم عبر شبكة الانترنت. وفي رأينا ان هناك توافقا في الرؤية والنظرة المستقبلية بين مؤسستينا في هذا المجال، مما يعني انه سيكون هناك كثير من التعاون ليشمل مجالات التسويق والتجارة الالكترونية المرافقة لكافة نشاطات مركز دبي التجاري العالمي التقليدية».

وتعتبر شبكة «ارابيا اون لاين» التي تأسست عام ١٩٩٥ ابرز مصدر للمعلومات عن العالم العربي على الانترنت. وقد توسعت الشبكة لتشمل عدة بلدان عربية كأعضاء في شبكتها.

وسيخضع دليل «المركز التجاري اون لاين» لتحسينات وتطوير مستمر بحيث يعكس سمعة دبي كأبرز مركز اقليمي للتجارة في الشرق الاوسط.

المزيني

العملات مقابل الدينار الكويتي ٢٨/١/٩٨

العملات	البيع
الريال السعودي	81.400
الريال القطري	84.000
الريال العماني	794.000
الدينار البحريني	810.000
درهم الامارات	83.300
الجنيه المصري/ نقدي	89.500
الجنيه المصري/ تحويل	89.969
الريال اليمني	2.375
الدينار التونسي	280.750
الدينار الاردني	431.000
الليرة اللبنانية	201.200
الليرة السورية	5.880
الدرهم المغربي	31.550
الدولار الاميركي	306.000
الدولار الكندي	210.350
الجنيه الاسترليني	503.100
الجنيه القبرصي	583.250
المارك الالماني	170.250
الفرنك السويسري	210.200
الفرنك الفرنسي	50.960
الفرنك البلجيكي	8.260
الليرة الايطالية	172.600
الليرة التركية	1.580
الغلدر الهولندي	151.000
الشلن النمساوي	24.210
الدراخما اليونانية	1.088
البيزيتا الاسبانية	2.011
الدولار الاسترالي	207.250
الين الياباني	2.436
الروبية الهندية	8.530
الروبية الباكستانية	6.930
الروبية السيلانية	4.932
الروبية النيبالية	5.038
دولار سنغافوري	178.450
دولار هونغ كونغ	39.570
الكرونا السويدية	6.736
بيسو فلبيني	7.340
بات تايلاندي	5.765
كيلو الذهب ٩٩٩	2950.000
ذهب عشر تولات	350.000
الليرة الذهب	100.000
الغرام عيار ٢٢	3.350
الغرام عيار ٢١	3.250
الغرام عيار ١٨	3.000
كيلو الفضة	68.000
شراء الدولار	302.000

هواتف شركات الوساطة العاملة في البورصة

- الوسيط للوساطة: ٢٤٣٠٨٠٨/ ٢٤٤٠٧١٥/ ٢٤٤٥٨٤٩/ ٢٤٤٥٨٤٧
- الرباعية للوساطة: ٢٤١٦١١٣/ ٢٤٠١٢٣٦/ ٢٤٤٥١٩٤/ ٢٤٤٢٤٣٧
- الكويتية للوساطة: ٢٤٣٠٠٨٨/ ٢٤١٨٣٢١/ ٢٤١٧٧٩٣/ ٢٤١٣١٨٤
- الاتحاد للوساطة: ٢٤٥٩٧٨١/ ٢٤٥٩٧٨٠/ ٢٤٢٩١٠٦/ ٢٤٠٢٠٧
- الوطنية للوساطة: ٢٤١٠٠٥١/ ٢/ ٣/ ٤/ ٥/ ٦/ ٩
- العربي للوساطة: ٢٤١٧٣٥٥/ ٢٤٣٣٩٧٠/ ٢٤٤١٩٦٥/ ٢٤٤٥٧٥٣
- السيف للوساطة: ٢٤٥١٧٥٢/ ٢٤٣٥٣٣٥/ ٢٤٥١٧٥١
- الاولى للوساطة: ٢٤١٤٦١٧/ ٢٤١٤٣٣٠/ ٢٤١٤٦٩١/ ٢٤١٤٦٥٠
- الشرق للوساطة: ٢٤٠٥١١١/ ٢٤٠٢٢٩٩/ ٢٤٠٢٢٧٧
- الخليج للوساطة: ٢٤٤٥١٨٠/ ١/ ٢/ ٣/ ٤/ ٦/ ٨
- الاهلية للوساطة: ٢٤١٩٦٣٥/ ٢٤١٩٦٣٨/ ٢٤١٩٦٣٦
- الكويتية الدولية للاستثمار: ٢٤١٩٦١٣/ ٢٤١٩٦١٦/ ٢٤١٩٦١٤/ ٢٤١٩٦١٥
- الشركة الكويتية للاستثمار: ٢٤١٩٦٢٩/ ٢٤٠٩٦٩٩/ ٢٤١٩١٩٣

خدمة بنك الكويت الوطني — الانترنت: http://WWW.nbk.com

اسعار صرف العملات الدولية الرئيسية ٣٠/١/١٩٩٨

العملة	دولار اميركي	مارك الماني	جنيه استرليني	ين ياباني	فرنك سويسري	دينار كويتي
دولار اميركي		1.8238	0.6099	127.1	0.4715	0.30645
مارك الماني	0.5483		0.334	69.75	0.8064	0.17024
جنيه استرليني	1.6395	2.992		208.51	2.4123	0.50128
ين ياباني	0.7866	1.4329	0.4792		1.1555	0.0024342
فرنك سويسري	0.6796	123.92	0.4141	86.47		0.20980
دينار كويتي	3.2632	5.8741	1.9949	410.81	4.7664	
دولار كندي	0.681	1.2420	0.4154	86.56	1.0021	0.20792
[illegible]	1.4638	1.2459	0.8928	86.83	1.0053	0.21016

اسعار الفائدة على العملات الدولية الرئيسية والدينار الكويتي بين البنوك

العملة	اسبوع	شهر	٣ اشهر	٦ اشهر	سنة
دينار كويتي	3	6.25	6.375	6.5	6.5
جنيه استرليني	7.15	7.48	7.4	7.4	7.19
مارك الماني	3.48	3.25	3.31	3.59	3.83
دولار اميركي	5.43	5.47	5.5	5.5	5.52
فرنك سويسري	1.08	0.94	1.09	1.22	1.25
[illegible]		5.26	4.75	4.81	4.93
[illegible]	4.78	4.87	5	5.06	5.03

* الاسعار كما في الساعة الخامسة بتوقيت غرينتش

اسعار النفط

النفط	الاقفال	السابق	التغيير
وست تكساس	17.72	16.92	0.8
برنت	16.11	15.42	0.69
العربي الخفيف	14.36	13.69	0.67

اسعار المعادن

المعدن	الاقفال	السابق	التغيير
ذهب	304.2	303	1.2
فضة	6.15	6.11	0.04
بلاتين	387.5	386	1.5

الفائدة بين المصارف في لندن

العملة	٣ اشهر	٦ اشهر	سنة
دولار	5.625	5.71875	5.72656
استرليني	7.54167	7.51042	7.47917

فائدة سندات الخزينة الاميركية

المدة	٣ سنوات	١٠ سنوات	٣٠ سنة
السعر	101.01	104.07	104.06
الفائدة	5.34	5.55	5.83

هواتف البنوك

البنك	الهاتف
بنك الكويت الوطني	٢٤٢٢٠١١
بنك الخليج	٢٤٤٩٠١
التجاري	٢٤١١٠٠١ - ٦
برقان	[illegible]
الاهلي	[illegible]
الكويت والشرق الاوسط	[illegible]
العقاري	[illegible]
[illegible]	[illegible]
[illegible]	[illegible]

مؤشرات الاسواق المالية

المؤشر	الاقفال	السابق	التغيير
ف. تايمز	5420.2	5422.4	-2.2
داو جونز	7921.7	7973.02	-51.32
نيكاي	16628.5	17014.6	-386.12
داكس	4440.38	4419.38	21
كاك 40	3146.01	3133.82	12.19
هانغ سينغ	9252.36	8973.86	278.5

مؤشر الشركة الكويتية للاستثمار لأداء سوق الكويت للاوراق المالية - ٢٨/١/٩٨

المؤشرات	اليوم	الأداء: لهذا اليوم	منذ بداية الشهر	منذ بداية السنة	القيمة السوقية (د.ك)
المؤشر العام	213.17	-0.02%	-2.65%	-2.65%	9,096,700,288
مؤشر الشركات الكويتية	220.76	0.04%	-2.69%	-2.69%	8,199,529,455
مؤشر البنوك	155.14	-0.42%	-3.77%	-3.77%	3,006,516,232
مؤشر شركات الاستثمار	455.88	0.66%	-2.27%	-2.27%	1,427,927,739
مؤشر التأمين	161.90	0.00%	-0.94%	-0.94%	315,083,300
مؤشر العقار	577.80	0.27%	-2.31%	-2.31%	1,050,993,064
مؤشر الصناعة	234.64	0.20%	-1.42%	-1.42%	1,219,981,991
مؤشر الخدمات	448.20	0.40%	-2.37%	-2.37%	971,354,638
مؤشر الاغذية	211.42	-1.26%	-3.47%	-3.47%	207,772,500
مؤشر الشركات غير الكويتية	159.29	-0.59%	-2.30%	-2.30%	897,170,833

سوق الكويت للاوراق المالية

بلغ مؤشر السوق ليوم الاربعاء ٢٨/١/١٩٩٨ (2,569.4) نقطة بارتفاع قدره (8.5) نقاط عن الاقفال السابق

	رقم	اسم الشركة	الأعلى	الأدنى	الإقفال	الكمية المتداولة	عدد الصفقات	القيمة المتداولة	الإقفال السابق	التاريخ	آخر امر شراء	آخر امر بيع	الفرق
		اولا: قطاع البنوك											
	١	بنك الكويت الوطني	.630	.630	.630	490,000	9	308,700	.630	98/01/27	.630	.640	
	٢	بنك الخليج	.550	.550	.550	135,000	5	74,250	.550	98/01/27	.550	.550	
	٣	البنك التجاري	.290	.290	.290	590,000	7	171,100	.290	98/01/27	.290	.295	
▼	٤	البنك الاهلي	.265	.265	.265	190,000	4	50,350	.270	98/01/27	.265	.270	-.005
	٥	الكويت والشرق الاوسط				0	0	0	.335	98/01/26	.330	.345	
▼	٦	البنك العقاري	.560	.550	.550	855,000	24	470,800	.560	98/01/27	.540	.560	-.010
	٧	بنك برقان	.305	.300	.300	650,000	13	195,250	.300	98/01/27	.300	.305	
▼	٨	بيت التمويل الكويتي	.840	.840	.840	20,000	1	16,800	.850	98/01/27	.850	.860	-.010
▼		مجموع البنوك				2,930,000	63	1,287,250					-17.4
		ثانيا: قطاع الاستثمار											
▲	٩	الكويتية للاستثمار	.315	.310	.315	370,000	3	115,050	.310	98/01/27	.310	.315	.005
▲	١٠	التسهيلات التجارية	.710	.700	.710	290,000	17	203,050	.700	98/01/27	.700	.710	.010
	١١	الاستشارات المالية	.300	.300	.300	60,000	5	18,000	.300	98/01/26	.300	.305	
	١٢	الاستثمارات الوطنية				0	0	0	.194	98/01/27	.192	.194	
▲	١٣	مشاريع الكويت	.238	.236	.238	160,000	7	37,800	.236	98/01/27	.236	.238	.002
	١٤	الاهلية للاستثمار	.650	.640	.650	325,000	11	210,750	.650	98/01/27	.650	.660	
	١٥	الساحل للتنمية				0	0	0	.166	98/01/27	.166	.168	
	١٦	المستثمر الدولي				0	0	0	.570	98/01/21	.530	.580	
	١٧	بيت الاوراق المالية	.860	.860	.860	5,000	1	4,300	.860	98/01/27	.860	.870	
▲	١٨	الاستثمارات الصناعية	.415	.410	.415	1,120,000	31	460,200	.410	98/01/27	.410	.415	.005
▲	١٩	مجموعة الاوراق	.305	.300	.305	190,000	7	57,150	.300	98/01/27	.300	.305	.005
	٢٠	الدولية للمرابحة				0	0	0	.520	98/01/21		.580	
	٢١	مركز مالي	.194	.194	.194	140,000	7	27,160	.194	98/01/27	.194	.196	
▼	٢٢	الاوسط ا م	.315	.315	.315	160,000	6	50,400	.320	98/01/26	.320	.325	-.005
	٢٣	المجموعة دولية	.350	.350	.350	30,000	3	10,500	.350	98/01/25	.345	.350	
▲		مجموع الاستثمار				2,850,000	98	1,194,360					10.3
		ثالثا: قطاع التأمين											
	٢٤	الكويت للتأمين				0	0	0	.640	98/01/24	.610	.640	
	٢٥	الخليج للتأمين				0	0	0	.560	98/01/26	.510	.570	
	٢٦	الاهلية للتأمين				0	0	0	.630	98/01/24		.580	
	٢٧	وربة للتأمين				0	0	0	.880	98/01/21	.830	.890	
		مجموع التأمين				0	0	0					
		رابعا: قطاع العقار											
	٢٨	عقارات الكويت	.490	.490	.490	500,000	17	245,000	.490	98/01/27	.485	.490	
	٢٩	العقارات المتحدة	.260	.260	.260	70,000	4	18,200	.260	98/01/27	.255	.260	
	٣٠	الوطنية العقارية	.345	.345	.345	140,000	6	48,300	.345	98/01/27	.345	.350	
	٣١	الصالحية العقارية				0	0	0	.680	98/01/10	.660	.670	
▲	٣٢	لؤلؤة الكويت العقارية	.156	.154	.156	200,000	5	31,000	.154	98/01/27	.154	.156	.002
	٣٣	التمدين العقارية	.246	.246	.246	120,00	5	29,520	.246	98/01/27	.244	.248	
▲	٣٤	دولية م ا	.445	.440	.445	50,000	3	22,050	.440	98/01/27	.440	.445	.005
	٣٥	اجيال				0	0	0	.330	98/01/27	.305	.345	
▼	٣٦	المصالح ع	.305	.300	.300	220,000	15	66,050	.305	98/01/27	.295	.305	-.005
▲		مجموع العقارات				1,300,000	55	460,120					5.9
		خامسا: قطاع الصناعة											
	٣٦	الصناعات الوطنية	.750	.750	.750	50,000	4	37,500	.750	98/01/27	.740	.760	
	٣٧	صناعة الانابيب المعدنية				0	0	0	.470	98/01/26	.460	.475	
▼	٣٨	اسمنت الكويت	.485	.485	.485	570,000	12	276,450	.495	98/01/25	.480	.485	-.010
	٣٩	صناعات التبريد	.540	.540	.540	310,000	22	167,400	.540	98/01/27	.530	.530	
	٤٠	الخليج للكيبلات				0	0	0	1.460	98/01/27	1.380	1.480	
	٤١	اصلاح السفن	.270	.265	.265	150,000	12	39,800	.265	98/01/27	.265	.270	
▲	٤٢	الخدمات البحرية				0	0	0	.480	98/01/26	.480	.500	
▲	٤٣	اسمنت بورتلاند	.990	.970	.990	315,000	27	307,400	.950	98/01/27	.980	.990	.040
	٤٤	الشعبية للصناعات الورقية	.620	.610	.620	75,000	7	46,050	.610	98/01/27	.610	.620	.010
	٤٥	الكويتية لتجميع المعادن				0	0	0	.650	98/01/06		.700	
	٤٦	سكب ك				0	0	0	.930	98/01/21	.920	.930	
▲	٤٧	خرسانة ج	.475	.475	.475	20,000	2	9,500	.455	98/01/27	.445	.480	.020
	٤٨	ص متحدة	.198	.196	.198	120,000	3	23,560	.198	98/01/27	.196	.198	
▲	٤٩	بوبيان ب	.415	.415	.415	70,000	2	29,050	.410	98/01/27	.410	.415	.005
▲		مجموع الصناعة				1,680,000	91	936,710					18.0
		سادسا: قطاع الخدمات											
▼	٥٠	السينما الكويتية الوطنية	.550	.510	.550	135,000	15	71,450	.560	98/01/27	.540	.570	-.010
▲	٥١	الفنادق الكويتية	.415	.415	.415	10,000	1	4,150	.410	98/01/21	.410	.425	.005
	٥٢	المخازن العمومية	.430	.430	.430	280,000	14	120,400	.430	98/01/27	.430	.435	
▲	٥٣	مجمعات الاسواق	.300	.285	.300	190,000	14	55,450	.280	98/01/27	.290	.295	.020
	٥٤	الاتصالات المتنقلة				0	0	0	1.400	98/01/27	1.380	1.400	
	٥٥	الحاسبات الالكترونية	.305	.305	.305	10,000	1	3,050	.305	98/01/27	.300	.310	
▲	٥٦	الخدمات التعليمية	.244	.238	.238	280,000	12	67,240	.236	98/01/27	.238	.242	.002
	٥٧	المجموعة البترولية				0	0	0	.600	98/01/27	.600	.610	
	٥٨	الوطنية للتنظيف				0	0	0	1.600	98/01/21	1.500	1.690	
	٥٩	مركز سلطان	.244	.244	.244	120,000	4	29,280	.244	98/01/27	.244	.248	
▼	٦٠	عربي قابضة	.910	.890	.900	290,000	24	258,550	.910	98/01/27	.880	.900	-.010
▲		مجموع الخدمات				1,315,000	85	609,570					28.2
		سابعا: قطاع الاغذية											
▼	٦١	نقل وتجارة المواشي	.340	.340	.340	10,000	1	3,400	.355	98/01/11	.340	.360	-.015
▲	٦٢	الاسماك الكويتية	.270	.265	.270	130,000	6	34,500	.260	98/01/27	.265	.270	.010
	٦٣	المتحدة للدواجن	.310	.310	.310	20,000	2	6,200	.310	98/01/27	.310	.315	
	٦٤	الكويتية للاغذية				0	0	0	.640	98/01/27	.640	.650	
▲		مجموع الاغذية				160,000	9	44,100					8.5
		ثامنا: الشركات غير الكويتية											
	٦٥	بنك البحرين الدولي				0	0	0	.158	98/01/27	.158	.160	
	٦٦	المؤسسة العربية المصرفية				0	0	0	3.950	96/04/16			
▲	٦٧	العربية للاستثمارات (شعاع)	.118	.118	.118	320,000	2	37,760	.116	98/01/25	.118	.120	.002
	٦٨	اسمنت الشارقة				0	0	0	.114	98/01/25	.112	.114	
	٦٩	اسمنت الخليج				0	0	0	.202	98/01/24	.198	.206	
	٧٠	اسمنت ام القيوين				0	0	0	.079	98/01/26	.078	.079	
	٧١	اسمنت الفجيرة	.128	.128	.128	200,000	5	25,600	.128	98/01/27	.128	.130	
	٧٢	الاسمنت الابيض				0	0	0	.097	98/01/27	.097	.099	
▼	٧٣	اريج	.480	.480	.480	30,000	3	14,400	.495	98/01/27	.495	.480	-.015
▼	٧٤	خليج متحدة	.168	.168	.168	350,000	4	58,400	.170	98/01/26	.165	.168	-.002
▼		مجموع الشركات غير الكويتية				850,000	14	128,160					-1.5

بلغ حجم المداولات اليوم — المجموع الكلي: 11,885,000 سهما — 415 صفقة — 4,600,270 د.ك

نشرة الصناديق الاستثمارية

اسم الصندوق	اسعار اليوم: الأعلى	الأدنى	الإقفال	الكمية	عدد الصفقات	القيمة	الإقفال السابق: القيمة	التاريخ	سعر الشراء	التغيير	آخر امر شراء	آخر امر بيع	الفرق
صندوق الاستثمار الاول				0	0	0	[illegible]	[illegible]			[illegible]	[illegible]	
صندوق الاستثمار العقاري				0	0	0	[illegible]	[illegible]			[illegible]	[illegible]	
مجموع صناديق الاستثمار				0	0	0							

بورصة القاهرة

يوم الاحد ١/٢/١٩٩٨
اوراق مالية بالجنيه المصري:

اسم الورقة المالية	سعر الفتح	سعر الاقفال	مقدار التغير
القاهرة للدواجن	30	30	0
النوبارية للهندسة الزراعية والميكنة	25.93	24.65	1.28-
سندات الاسكان 92/2007	77	77	0
سندات الاسكان 98/2013	74	74	0
العربية الدولية للمقاولات والتعمير	102.5	100	2.5-
جينيكو مهندسون ومقاولون عموميون	100	100	0
الصعيد العامة للمقاولات	83.2	83.95	.75
الجيزة العامة للمقاولات	54.86	54.45	.41-
المشروعات الصناعية والهندسية	54.44	54.19	.25-
سندات الخزانة ٢٠٠٠ مايو ١٩٩٥	1192.5	1192.5	0
مطاحن شرق الدلتا	38.92	38.84	.08-
مطاحن ومخابز شمال القاهرة	85.75	87.36	1.61
الاهرام للمشروبات	186	181.88	4.12-
مطاحن مصر الوسطى	23.95	23.98	.03
مطاحن ومخابز جنوب القاهرة والجيزة	39.5	39.5	0
مطاحن وسط وغرب الدلتا	51.32	51.16	.16-
المصرية لصناعة النشا والجلوكوز	32.89	32.88	.01-
العامة للصوامع والتخزين	63.04	63.52	.48
مطاحن مصر العليا	50.03	50.07	.04
النصر لتجفيف المنتجات الزراعية	29.78	28.78	0
مطاحن ومخابز الاسكندرية	72.21	69.19	3.02-
دمياط للغزل والنسيج	9.31	8.85	.46-
الاسكندرية للغزل والنسيج	27.89	26.55	1.34-
العربية والمتحدة للغزل والنسيج	22.7	23.01	.31
مصر ايران للغزل والنسيج ـ ميراتكس	100	10	0
العربية لحليج الاقطان	52.5	50	2.5-
النساجون الشرقيون	57.87	58.08	.21
النصر للملابس والمنسوجات ـ كابو	98.87	96.4	2.47-
العامة لصناعة الورق ـ راكتا	13.94	14.46	.52
السويس للاكياس	365	350	15-
الورق للشرق الاوسط ـ سيمو	22.49	21.61	.88-
الشرقية ايسترن ـ كومباني	v2.56	72.03	.53
المصرية الدولية للصناعات الدوائية	210.59	209.93	.66-
هوكست ماريون روسيل	11.45	11.45	0
امون للصناعات الدوائية	231	230	1-
يونيفرسال لصناعة مواد التعبئة والتغليف	22.1	22	.1-
ابو قير للاسمدة والصناعات الكيماوية	78.3	78.24	.06-
مصر لصناعة الكيماويات	8	8.1	.1
الاسفنج المصرية	71.08	70	1.08-
الزيوت المستخلصة ومنتجاتها	32.24	33.13	.89
البويات والصناعات الكيماوية ـ باكين	96.91	94.77	2.14-
العربية للادوية والصناعات الكيماوية	54.6	54.6	0
النيل للادوية والصناعات الكيماوية	52.81	52.92	.11
الاسكندرية للادوية والصناعات الكيماوية	164.97	164.97	0
ممفيس للادوية والصناعات الكيماوية	87.63	90.5	2.87
المالية والصناعية المصرية	192.6	185.26	7.34-
القاهرة للادوية والصناعات الكيماوية	50.12	48.81	1.31-
كفر الزيات للمبيدات والكيماويات	138.81	139.02	.21
مصر للزيوت والصابون	25.07	24.97	.1-
المنتجات الحديثة للتعبئة والتغليف تكنوباك	17.4	16.53	.87-
القومية للاسمنت	22.56	22.72	.16
العربية للخزف ـ ارامكو	6.91	6.9	.01-
السويس للاسمنت	66.52	66.02	.5-
اسمنت بورتلاند بحلوان	67.36	67.19	.17-
اسمنت العامرية	73.56	73.42	.14-
اسمنت بورتلاند طرة المصرية	70.97	68.92	2.05-
الاسكندرية الوطنية للحديد والصلب	169.32	164.14	5.18-
الحديد والصلب المصرية	5.71	5.46	.25-
الكابلات الكهربائية المصرية	102.06	102	.06-
العربية للراديو والترانزستور ـ تليمصر	32.07	32.02	.05-
الدلتا الصناعية ـ ايديال	74	74	0
الاسكندرية لاسمنت بورتلاند	56	57.04	1.04
القناة للتوكيلات الملاحية	4.37	4.4	.03
مصر للاسواق الحرة	31.89	31.91	.02
بنك العمال المصري	10.5	10.5	0
بنك مصر العربي الافريقي	37	37	0
بنك الائتمان الدولي مصر	412.28	412.28	0
البنك الاهلي سوسيتيه جنرال	79.52	78.57	.95-
بنك التمويل المصري السعودي	18.03	17.93	.1-
البنك التجاري الدولي ـ مصر	61.72	60.95	.77-
بنك مصر الدولي	93.87	89.19	4.68-
البنك الوطني المصري	49.24	49.24	0
بنك الدلتا الدولي	22.13	23.08	.95
البنك المصري الاميركي	91.2	90.62	.58-
بنك المهندس	25.5	25.5	0
بنك قناة السويس	71.35	73.94	2.59
البنك المصري لتنمية الصادرات	265.65	265.23	.42-
بنك التعمير والاسكان	84.01	83.1	.91-
المهندس للتامين	34	33.99	.01-
المتحدة للاسكان والتعمير	25.5	25.5	0
القاهرة للاسكان والتعمير	20.24	20.25	.01
التعمير والاستشارات الهندسية	35.89	35.78	.11-
الشمس للاسكان والتعمير	14.1	13.74	.36-
الاسلامية الدولية للاستثمارات العقارية	14.35	15.06	.71
مدينة نصر للاسكان والتعمير	211.37	208.47	2.9-
مصر الجديدة للاسكان والتعمير	456	455.89	.11-
المصرية العامة للمقاولات والاستثمارات	35.11	34.86	.25-
السعودية المصرية للاستثمار والتمويل	5.56	5.83	.27
مصر الامارات للاستثمار	15	15	0
النيل للفنادق والمساكن الفندقية الجاهزة	21.96	20.87	1.09-
اوليمبك غروب للاستثمارات المالية	14.57	14	.57-
شركة اوريكس ترايست لصناديق الاستثمار	1067.02	1067.02	0

اوراق مالية بالدولار الاميركي

اسم الورقة المالية	سعر الفتح	سعر الاقفال	مقدار التغير
البنك المصري الخليجي	6.02	6	.02-

- سجل المؤشر العام لسوق المال المصري انخفاضا مقداره 2.12 بند حيث وصل الى 350.47 اليوم مقابل 352.59 في اليوم السابق.
- والجدير بالذكر ان مؤشر السوق لاسهم شركات الاكتتاب العام قد حقق انخفاضا مقداره 4.87 بند.
- وان مؤشر السوق لاسهم شركات الاكتتاب المغلق قد حقق انخفاضا مقداره 1.03 بند.
- العائد المستحق المتراكم هذا اليوم لسندات الخزانة 2000 مايو 1995 (بقيمة اسمية 1000 جنيه) هو 30.33
- الاساس 100 في 1992-01-2

امام العاطلين عن العمل
كتاب عن البورصة يفتح طريق النجاح

باريس ـ رويترز ـ في محاولة للهروب من احياء المهاجرين الفقيرة في باريس اختار شابان فرنسيان طريقا غير مألوف للنجاح الا وهو البورصة.

بيد ان رشيد نكاز وليونارد انتوني اللذين درسا الفلسفة والموسيقى ليسا من المضاربين في البورصة فهما عاطلان عن العمل ومفلسان ولا يمكنهما شراء اسهم.

غير ان الاثنين اثارا اهتمام السياسيين ووسائل الاعمال بسرعة كيف تأتى لهما تأليف كتاب عن بورصة باريس دون اي معرفة سابقة بالاسواق المالية في محاولة لانقاذ اصدقائهما من البطالة.

ولايزال نكاز وهو من اصل جزائري وانتوني وهو من اصل هندي معدمين وعاطلين.

غير ان الشابين وهما في السادسة والعشرين من عمرهما تحدثا الى وزراء وشاركا في برامج حوار على شاشات التلفزيون ومناقشات مع كبار رجال الاعمال وشخصيات سياسية.

بدأ المشروع قبل ستة اعوام فرغم ان كان بمقدور انتوني ونكاز الحصول على فرص عمل بسهولة بفضل درجتيهما العلميتين الا انهما رفضا ترك اصدقائهما الذين لم ينالوا قسطا كبيرا من التعليم رهن المنح الاجتماعية او العيش عالة على ابائهم او اللجوء الى تجارة المخدرات.

وبدون امل في الحصول على قرض مصرفي كان من المستحيل تاسيس شركة. لذلك وانتهما فكرة لا تتكلف شيئا وهي الكتابة.

تجارة المخدرات

في البداية فكرا في تاليف كتاب عن تجارة المخدرات غير انهما استبعدا الفكرة خوفا من الوقوع في مشاكل مع تجار المخدرات.

وعلى الرغم من ان الموضوع الذي اختير عن المضاربة في بورصة باريس كان يبدو اكثر صعوبة بالنسبة لشباب غير متعلم في اسوا حالاته وفي احسن حالاته ليست له اية دراية بالاقتصاد والمال غير انهما وجدا ان فكرة تحقيق مكاسب سهلة ستكون مغرية للشباب.

شارك في تاليف الكتاب عشرة هم موسى وزاجستيف وابانيير وعثمان وعزيز واحمد ولطيفة وبيمبر وسامي والين وتعكس اسماؤهم انتماء اغلبية سكان الضاحية لاسر مهاجرة. ومن المجموعة كلها ليس هناك سوى عضو واحد من اصل فرنسي هو الوحيد الذي يملك جهاز كمبيوتر يصلح للكتابة عليه.

وقبل ان يشرعوا في تاليف الكتاب كان عليهم جمع معلومات وقبل كل شيء معرفة كيف يتصرفون بشكل لائق واستخدام لغة فرنسية راقية.

واستغرق تاليف الكتاب ثلاثة اعوام زاروا خلالها بورصة باريس ولندن واشتركوا في ارخص خدمات اسعار الاسهم واجروا لقاءات مع الخبراء.

واكتشفت المجموعة ان البورصة التي وصفوها بانها «قوة بلا ملامح وبدون قيم اخلاقية تسعى لتحقيق ارباح فورية» تتعامل في مبالغ توازي ميزانية البلاد.

نظام لا يرحم

وكانت النتيجة كتابا باسم «افراح واتراح صغار حملة الاسهم» من تاليف ليونارد انتوني ورشيد نكاز وزملائهم وهو يقع في ١٧٣ صفحة ويشرح النظام المعقد الذي لا يرحم في بورصة الاوراق المالية.

غير ان الناشرين رفضوا الكتاب مما اضطر نكاز وانتوني للجوء الى رجال السياسة ووسائل الاعلام للاعلان عن مشروعهم.

وقالوا «تعقبنا الصحافيين وكافحنا حتى نقول للسياسيين «نحن هنا بالقرب منكم. انكم تتكلمون عنا طوال الوقت فهل تسمعوننا ام انكم صم».

وجاء الانفراج عندما قدم لهم الناشر بيرنارد فيكسوت وهو شخصيا من اصل متواضع عرضا بنشر الكتاب شريطة كتابة اخر يروون فيه قصتهم.

واتمت المجموعة سريعا كتابا بعنوان «نحن نكتب لكم من قريب» يروون فيه تجربتهم. ونشر الكتابان في الوقت نفسه في سبتمبر الماضي.

وبيعت نحو الفي نسخة من الكتاب الخاص بالبورصة وستة الاف نسخة من الكتاب الاخر. وطلب نادي كتاب ١٢ الف نسخة اخرى من الكتاب الذي يروي تجربة الشبان والذي فاز ايضا بجائزة ادبية من مجلس باريس الاقليمي لشؤون الحضر.

ورغم ان حقوق نشر وتوزيع الكتاب غير كافية الا ان بعض افراد المجموعة وجدوا فرص عمل.

واصبح نكاز وانتوني بطلين في ضاحيتهما ولكنهما لا يزالان بدون عمل ويعتمدان على دخلهما المحدود من دروس الفلسفة والبيانو.

غير انهما منشغلان بالعمل لتاسيس جمعية تحمل اسم الكتاب نفسه «نحن نكتب لكم من قريب» كما يعملان على تخصيص موقع على الانترنت لمساعدة شبان الضواحي الفقيرة في العثور على فرص عمل.

يقول نكاز «لقد نجحنا.. انها صرخة من مجموعتنا الصغيرة».

الهند تستثمر ٦٧٥ مليون دولار في سوريا

دمشق ـ ا ف ب ـ ذكرت صحيفة «البعث» امس ان الهند وسوريا تدرسان مشاريع استثمار في سوريا بقيمة ٦٧٥ مليون دولار.

وتتعلق هذه المشاريع خصوصا باستخراج مادة الفوسفات الحجري وانتاج الاسمدة وتوسيع اثنين من المرافئ السورية.

ويتوقع ان يصل المدير العام لشركة «اوسوال» الهندية انيل بهالا اليوم الى دمشق في زيارة لسوريا تستغرق بضعة ايام وسيبحث بهالا مع المسؤولين في وزارتي الصناعة والزراعة في امكان تنفيذ هذه المشاريع وخصوصا في تاسيس معمل للامونيا.

واضافت الصحيفة ان الشركة الهندية وضعت دراسات جدوى حول هذه المشاريع.

واشارت ارقام رسمية الى ان الانتاج السنوي للفوسفات في سوريا يقدر منذ نحو عشر سنوات بمليوني طن يصدر القسم الاكبر منها الى المرافئ الاوروبية ولبنان.

سناتور اميركي: اضرار صندوق النقد اكبر من فوائده!

واشنطن ـ رويترز ـ قال رئيس لجنة العلاقات الخارجية في مجلس الشيوخ الاميركي ان اضرار صندوق النقد الدولي اكبر من نفعه وقال انه سيعارض طلب ادارة الرئيس بيل كلينتون لتعزيز تمويل الصندوق.

وقال السناتور جيسي هيلمز لشبكة تلفزيون سي.ان.ان الليلة قبل الماضية «لست من مؤيدي صندوق النقد الدولي واعتقد بان اضراره اكبر من فوائده وامل ان يدرس الكونغرس بعناية كم يكلف الصندوق دافعي الضرائب الاميركيين».

وردا على سؤال عما اذا كان سيعارض طلب الادارة لزيادة تمويل الصندوق بشكل حاد قال هيلمز «بالقطع ساعارض».

وطلبت الادارة الاميركية من الكونغرس الموافقة على تقديم تمويل اضافي يبلغ حوالي ١٩ بليون دولار لصندوق النقد لتعويض الموارد التي تستنزفها خطط الانقاذ الاقتصادي لاندونيسيا وكوريا الجنوبية وتايلند والتي تتكلف بلايين الدولارات.

خفض اسعار المنتجات النفطية في المغرب

الرباط ـ رويترز ـ قالت وزارة الطاقة المغربية ان اسعار زيت الوقود المستخدم في الاغراض الصناعية ستنخفض بنسبة ٦ ٤ بالمائة في فبراير لتصل الى ٥٢ ١٦٢٠ درهما (٣ ١٦٥ دولارا) للطن مقارنة مع الشهر السابق.

وذكرت الوكالة انها ستخفض سعر الكيروسين بنسبة ٥ ٥ بالمائة ليصل الى ٠٩ ٣ دراهم للتر كما ستخفض سعر السولار بنسبة ٥ ٢ بالمائة الى ٦٢ ٤ دراهم للتر.

وستصبح اسعار البنزين الممتاز في محطات الوقود ٤٨ ٧ دراهم للتر بانخفاض ٥ ٢ بالمائة بينما يصبح سعر البنزين العادي ٢٤ ٧ دراهم للتر بانخفاض ٦ ٢ بالمائة عن الشهر السابق.

وقالت الوزارة ان خفض الاسعار ياتي عقب هبوط الاسعار في سوق النفط العالمية.

الاجانب يتصدرون مشتري الاسهم اليابانية

طوكيو ـ ا ش ا ـ بلغ اجمالي مشتريات المستثمرين الاجانب من الاسهم اليابانية خلال الايام الـ ٢٣ الاخيرة من يناير الماضي نحو ١. ١١١ بليون ين ياباني في بورصات طوكيو واوساكا وناغويا وذلك لاول مرة منذ ستة اشهر.

ونقلت وكالة كيودو عن صحيفة نيهون شيمبون قولها ان المستثمرين الاجانب تداولوا خلال هذه الفترة ما نسبته ٣. ٤٦ بالمائة من اجمالي العمليات التجارية في الاوراق المالية من حيث القيمة في هذه البورصات بزيادة قدرها ١. ١١ بالمائة عن النسبة التي تحققت على مدار عام ٩٧ وهي ٢. ٣٥ بالمائة.

وارجعت الصحيفة هذه الزيادة الى اعلان الحكومة اليابانية عن اتخاذ اجراءات لتحقيق الاستقرار للنظام المصرفي في البلاد.

بيع ٨٠ شركة اغلبها تعاني خسائر
مصر تفضل كبار المستثمرين لشراء باقي الشركات العامة

القاهرة ـ القبس:

قال مسؤول حكومي ان حكومته ادرجت ٨٠ شركة عامة للبيع خلال هذه السنة منها ٣٠ شركة قبل يونيو المقبل.

وذكر فؤاد عبدالوهاب الذي يراس المكتب الفني لقطاع الاعمال العام ان العديد من هذه الشركات ستطرح لمستثمرين استراتيجيين بسبب ادائها المالي الضعيف وما يعانيه بعضها من خسائر وتدن في ربحيتها.

واشار الى ان الدفعة الاولى من الشركات تضم ٥ تعاني خسائر فيما تعاني الشركات الخمسون الاخرى من نتائج مالية غير مشجعة.

ظاهرة جيدة

وابدى القبال مجموعات من المستثمرين المحليين على شراء حصص كبيرة من الشركات التي طرحتها الحكومة سابقا من خلال مزايدات مغلقة الى مضي الدولة في طرح المزيد من هذه الشركات.

ويصف عبدالوهاب هذا الطلب انه «ظاهرة جديدة كنا نامل ان تكون موجودة من البداية».

وعزا المسؤول المصري هذا التحول الى ثقة المستثمرين في حكومته بعد ان اصبحت خط الدفاع الاول عن القطاع الخاص ولا تتردد في تقديم التسهيلات والاجراءات المشجعة له.

وتعمل الشركات المطروحة للبيع في مجالات عدة منها الغزل والنسيج والتجارة والكيماويات والتعدين والملاحة وبذه السكر.

لا مشكلة في التقييم

وقال عبدالوهاب «الطروحات السابقة حفظتنا على مبدا الاولوية للمستثمر الرئيسي» موضحا ان شراء مؤسسة او مجموعة ذات سمعة جيدة ينعكس على اقبال الافراد لشراء اسهمها من خلال البورصة. كما حدث في عملية بيع شركة «ايديال».

وتوقع ان تكلف عمليات الطرح المقبلة بالنجاح بعد ان اعادت حكومته النظر في مشكلة تقسيم الاراضي المملوكة للشركات. واشتراك الجهاز المركزي للمحاسبات في مراجعة التقييمات.

وفد من «قناة بنما» في القاهرة للاستفادة من التجربة المصرية

اقامت هيئة قناة السويس المصرية حفل عشاء امس لاعضاء مجلس ادارة قناة بنما وهم خمسة يحملون جنسية الولايات المتحدة واربعة من بنما، بعد وصول الوفد صباح امس للاستفادة من خبرة الادارة المصرية لقناة السويس بعد تاميمها في ادارة قناة بنما بعد انتقالها الى الادارة الوطنية بالتاميم.

وقد وصل وفد قناة بنما صباح امس الاول فيما وصل رئيس جمهورية بنما في المساء في زيارة لمصر تستغرق خمسة ايام وليس اسبوعا كما نشرت الصحافة المصرية.

وقالت مصادر الوفد البنمي امس ان تاميم مصر لقناة السويس عام ٥٦ هو الذي فتح الطريق لاستعادة بنما لقناتها من ايدي الاميركيين.

اليد العاملة المصرية

وعلمت «القبس» ان احدى دول اميركا اللاتينية تطلب توجيه هجرة جانب من اليد العاملة المصرية اليها للعمل في قطاع الزراعة، حيث تملك تلك الدولة ملايين الهكتارات الصالحة للزراعة والمتمتعة بموارد مائية وبطاقة رخيصة.

واضافت المصادر ان التبادل التجاري وتمثل العمالة المصرية في الخارج يمثلان اثنين من اهم الاهتمامات المشتركة بين مصر وعدد من دول اميركا اللاتينية.

وجدير بالذكر ان مصر والارجنتين تعاونتا في مجال الانتاج العسكري في العقد الماضي وتعد اميركا اللاتينية من اهم مناطق النمو الاقتصادي المبهر، خاصة بعد تراجع التجربة الاسيوية مؤخرا.

مؤتمر رجال الاعمال المصريين في الخارج

القاهرة ـ ا ش ا ـ يرعى رئيس الوزراء المصري الدكتور كمال الجنزوري المؤتمر السادس لرجال الاعمال المصريين في الخارج والذي يبدا اعماله في الثلاثين من شهر مارس المقبل.

وقال الدكتور ابراهيم فوزي رئيس الهيئة المصرية العامة للاستثمار في تصريح له امس ان وزير الخارجية المصري عمرو موسى سيشارك في اعمال المؤتمر ويوجه كلمة لرجال الاعمال المصريين المشاركين به.

واوضح ان هناك اقبالا كبيرا من رجال الاعمال المصريين في الخارج للمشاركة في المؤتمر مشيرا الى ان اللجنة المنظمة قد تلقت اتصالات كثيرة من عدد كبير من رجال الاعمال في الخارج وخاصة من الدول العربية والاوروبية ودول اميركا الشمالية.

مصر: الترخيص لـ ١١٧ مشروعا استثماريا في «مدينة نصر» الحرة

القاهرة ـ القبس:

قال رئيس الهيئة العامة لشؤون الاستثمار الدكتور في مصر د. ابراهيم فوزي ان حكومته منحت ١١٧ مشروعا استثماريا ترخيصا بالعمل داخل المنطقة الحرة بمدينة نصر الكائنة بشرق القاهرة.

وابلغ فوزي الصحافيين ان رؤوس الاموال العاملة لهذه المشروعات تقدر بـ ٢٠٥ ملايين جنيه، فيما تبلغ استثماراتها نحو ٢٧٠ مليون جنيه، وتتيح ١١ الف و٤٨ فرصة عمل جديدة.

وقال فوزي ان حكومته منحت ترخيصا اخر بـ ٤٩ مشروعا للعمل بنظام المناطق الحرة الخاصة، تقدر رؤوس اموالها بـ ٨٢٤ مليون جنيه، وتبلغ استثماراتها ٨. ١ بليون جنيه، وتستوعب ٢٢٣٨٢ فرصة عمل.

وتشير البيانات الى ان ٩٣٢ مشروعا حصلت على ترخيص بالعمل في داخل المناطق الحرة المقامة في انحاء متفرقة من البلاد حتى نهاية العام الماضي.

وتقدر رؤوس الاموال العاملة بـ ٤. ٨ بلايين جنيه واستثمارات تصل الى ٨. ١٠ بلايين جنيه وتتيح ٩٩٢٤٥ فرصة عمل.

لكن فوزي قال ان المشروعات التي بدأت نشاطها بالفعل بلغت ٦٣٧ مشروعا، اي بنسبة تصل لنحو ٥٠ بالمائة من اجمالي المشروعات المرخص لها بالعمل، وباكثر من ٦٠ بالمائة من حجم رؤوس الاموال والاستثمارات المقررة.

ويقول مدير احد المصانع العاملة في صناعة مستلزمات انتاج السيارات بالمنطقة الحرة بمدينة نصر ان الازدواج في الاجراءات الجمركية مازال قائما داخل الموانئ والمنطقة الحرة، الى جانب ارتفاع رسوم الاشتراك على مستلزمات المصانع وبطء اجراءات استلام الكاتبات البريدية.

كما تعاني المشروعات العاملة بالمنطقة من نقص كميات المياه اللازمة لها. وقال فوزي ان اجراءات عاجلة ستتخذ لرفع كفاءة خزانات المياه بالمنطقة، وزيادة ضخ كميات اخرى.

«جنرال موتورز» تشتري ٥٠ بالمائة من «دايو» الكورية

سيئول ـ رويترز ـ قالت صحيفة محلية امس ان من المتوقع ان تنفذ جنرال موتورز كورب الاميركية حصة قدرها ٥٠ بالمائة في شركة دايو موتور الكورية الجنوبية.

ونقلت صحيفة تشوسون ايلبو عن كيم تاي جو رئيس مجلس ادارة دايو موتور قوله بعد اجتماع مع رئيس جنرال موتورز كوريا «توصلت الشركتان الى اتفاق من حيث المبدا على اقامة مؤسسة جديدة».

ولم توضح الصحيفة ما اذا كان الاتفاق المبدئي يشمل شراء اسهم ولكن قالت ان شركة السيارات الاميركية العملاقة ستدفع على الارجح حوالي ٥٠٠ مليون وون (٣٣٠ مليون دولار) مقابل حصة قدرها ٥٠ بالمائة.

واضافت ان وحدة صناعة السيارات في مجموعة دايو ستحتفظ بصلاحياتها الادارية.

ولم يتسن الحصول على تعليق فوري من المسؤولين في دايو موتور.

خبر هام لجميع السادة مالكي هوندا

كما عودتكم شركة المطوع والقاضي المحدودة
على تقديم أفضل الخدمات وحرصاً منها على سلامتكم
لتتجنبوا شراء قطع غيار مقلدة لسيارات هوندا.
لذا قررت الشركة تخفيض أسعارها
على كل قطع غيار هوندا الأصلية.
حفاظاً على سلامتكم، احرصوا دائماً على شراء وتركيب
قطع غيار هوندا الأصلية من مراكزنا.

تلفون مركز الشويخ: ٤٨١٩١٥٣ - ٤٨١٤٣٤٠
مركز الأحمدي: ٣٩٨١٤٣٦/٨/٩
مركز الشرق: ٢٤٤١٠٣٢

شركة المطوع والقاضي المحدودة
Mutawa Alkazi Company Ltd.
HONDA

أوقات الدوام المسائية

يسرنا إعلامكم بأن ساعات دوام البنك المسائية ستكون من الساعة ٥,٠٠ حتى ٧,٠٠ مساء، في الفروع التالية:

حولي	السالمية	الفحيحيل	الفروانية
٢٦١٢٧٠٠/١	٥٧١٤٦٠٢	٣٩١٢٢٠٠/١	٤٧٣١٩٥٠

وذلك يومي الأحد والأربعاء فقط.

البنك الأهلي الكويتي (ش.م.ك)
ALAHLI BANK OF KUWAIT (KSC)

شؤون آسيوية

أقرض تايلند ٣٠٠ مليون دولار
البنك الدولي: عدم الاستقرار يهدد الملايين .. وعلينا المساعدة

سنغافورة . من سونالي ديساي (رويترز): قال رئيس البنك الدولي جيمس وولفنسون ان البنك الدولي يخطط للتركيز على الجوانب الاجتماعية للازمة المالية في آسيا عن طريق علاج مشاكل البطالة والفقر.

وصرح وولفنسون لتلفزيون رويترز المالي «اعتقد ان من المهم تحقيق الاستقرار في هذه الدول لانه ما لم نحقق ذلك فلن يعاني الاغنياء او المصرفيون فحسب المعاناة الحقيقية في آسيا تشمل عشرات الملايين من الناس الذين لا يفصلهم سوى خط رفيع عن العوز والفاقة».

وصل وولفنسون الى سنغافورة آتيا من تايلند في اطار جولة في جنوب شرق آسيا تستغرق اسبوعا يلتقي خلالها كبار رجال السياسة والاعمال والمنظمات العمالية. وقال ان المحادثات خلال الجولة ستتناول اعادة هيكلة الاجهزة الرقابية في الانظمة المصرفية والمالية ومعالجة الفقر والخسائر الناجمة عن انخفاض قيمة العملات على مدى شهور وفقد المستثمرين الثقة في المنطقة. موضحا ان القرض الذي اعلن عنه مؤخرا لتايلند وقيمته ٣٠٠ مليون دولار سيصرف خلال شهر او شهرين للمساعدة في الحد من البطالة المتزايدة.

وتعهد البنك الدولي بالفعل بتقديم ١.٥ بليون دولار ضمن برنامج مساعدة متعددة الاطراف قيمتها ١٧.٢ بليون دولار لاصلاح اقتصاد تايلند المتداعي.

وقال وولفنسون ان القرض الجديد سيستخدم في توفير فرص عمل في تايلند وبصفة خاصة من خلال برامج حكومية ووضع برامج اجتماعية بالتعاون مع منظمات اهلية وغير حكومية.

وتابع «عندما نتحدث عن الدعم الذي نقدمه لتايلند واندونيسيا وكوريا فان الدافع الرئيسي موجه لهذين العنصرين: الاول: تعزيز النظام المالي ونظام الاعمال، والثاني هو التعامل مع الآثار الاجتماعية لهذه الازمة».

وقال «الامران يسيران معا لانه ما لم يتحقق نمو في البلاد واستقرار في النظام المالي فانك لن تساعد الفقراء».

وتعهد البنك الدولي بتقديم ١٦ بليون دولار لتايلند واندونيسيا وكوريا الجنوبية منذ يوليو عندما اضيرت اقتصاديات عدة دول آسيوية جراء انخفاض قيمة عملاتها والاصول وفقد ثقة المستثمرين.

وافاد وولفنسون الذي يزور ايضا ماليزيا واندونيسيا والفلبين وكوريا الجنوبية انه لا يرى دورا للبنك في المحادثات بين الشركات المدينة في اندونيسيا والبنوك الدولية الدائنة. وقال «اعتقد شخصيا ان من المهم ان يدرك القطاع الخاص ان مخاطر القطاع الخاص هي مخاطرهم وحدهم.

وربما يتعلم الناس من ذلك انه لا يمكنهم الاعتماد على انهم سيحصلون على مساعدة لمجرد انهم يتعاملون في دولة اخرى».

وتبلغ ديون الشركات الاجنبية في اندونيسيا ٦٦ بليون دولار وقد اقترحت اندونيسيا يوم الثلاثاء الماضي وقفا مؤقتا في سداد اقساط خدمة الدين حتى يتوصل المقترضون والدائنون الى ترتيبات لاستئناف السداد. وقال وولفنسون ان اندونيسيا قطعت شوطا كبيرا في الحد من الفقر وتحسين مستوى التعليم وهي انجازات يتم تجاهلها غالبا في ظل المخاوف من الديون الاجنبية الهائلة وعدم وضوح المستقبل السياسي في اندونيسيا.

وفي بانكوك اكد رئيس الوزراء التايلندي تشوان ليكباي ان حكومته تثق في موافقة البنوك في دول الاتحاد الاوروبي على تمديد اجل ديون الشركات التايلندية لها من اجل مساعدة بانكوك في مواجهة اسوأ ازمة اقتصادية تشهدها منذ عقود.

وابلغ ليكباي الصحافيين ان تايلند بدأت تتلقى ردودا ايجابية من الدائنين في دول الاتحاد الاوروبي.

واضاف انه عقد لقاءات ثنائية على هامش اجتماع دافوس مع الرئيس الالماني هيلموت كول والرئيس السويسري فلافيو كاتيوتي بشأن قضية تمديد الديون وانه سعى الى حشد تأييد الرئيسين لاقناع البنوك بتخفيف مشاكل ديون تايلند.

ويبلغ اجمالي ديون الشركات التايلندية ٩٠ بليون دولار، والاتحاد الاوروبي هو ثالث اكبر دائن لتايلند بعد اليابان والولايات المتحدة.

ووفقا لتقديرات غير كاملة اصدرها بنك باريبا الفرنسي الشهر الماضي تبلغ قروض البنوك الاوروبية لتايلند حوالي ١٥.٥ بليون دولار.

ماليزيا تستقبل رئيس البنك الدولي
المعارضة تطلب والحكومة ترفض مساعدة دولية للصناعات المأزومة

كوالالمبور . بانكوك . رويترز . اقترحت المعارضة الماليزية على البنك الدولي تقديم بليون دولار لمساعدة الصناعات الماليزية التي تمر بازمة.

ويصل رئيس البنك الدولي جيمس وولفنسون الى العاصمة الماليزية اليوم، لاجراء محادثات مع نائب رئيس الوزراء الماليزي وزير المالية انور ابراهيم وعشية وصول وولفنسون الى كوالالمبور، اقترح زعيم المعارضة الماليزية ان يقدم البنك الدولي بليون دولار للصناعات الماليزية التي تمر بضائقة مالية وذلك رغم ما تقوله الحكومة من انها ليست بحاجة لاية مساعدة في التغلب على الصعوبات الاقتصادية التي تشهدها وهذا الاقتراح يعارض تصريح وزير المالية انور ابراهيم الذي نقلت وسائل الاعلام عنه امس الاول ان بلاده لن تطلب اية مساعدات من البنك الدولي.

وقال ليم كيت سيانغ زعيم حزب العمل الديموقراطي وهو اكبر جماعة معارضة في ماليزيا، انه ينبغي لوولفنسون ان يدرس مساعدة الصناعات الصغيرة والمتوسطة الماليزية التي قال انها تواجه «مشاكل خطيرة في السيولة». واقترح ليم تخصيص ٥٠٠ مليون دولار على الفور لمساعدة هذه الصناعات وتخصيص ٥٠٠ مليون دولار اخرى للمساعدة في تدعيم شبكات الضمان الاجتماعي في ماليزيا، مشيرا الى ان ذلك سيعيد ثقة المستثمرين الاجانب والمحليين.

وقال «اذا كان البنك الدولي مهتما فعلا بتخفيف الآثار الاجتماعية للازمة الاقتصادية في شرق آسيا بما فيها ماليزيا فيجب ان يدرس بسرعة الاقتراح بان يقرض ماليزيا بليون دولار في دفعتين».

لكن انور قال انه لن يطلب من وولفنسون اية مساعدات محددة وان محادثاته معه ستتناول «المشاكل الاقليمية والخطوات التي ينبغي للبنك الدولي اتخاذها لتعزيز ثقة المستثمرين».

من جهة اخرى انتقد انور ابراهيم النظريات الغربية التي ارجعت الازمة المالية في آسيا الى الفساد والمحاباة قائلا ان الغرب لم يتحقق له الكمال ايضا.

وقالت وكالة انباء بيرناما الوطنية الماليزية عن انور قوله «هذه النظرة توحي بان كل العناصر السلبية تتصل بالشرق بينما لا توجد مثالب في الغرب مثل حماية الشركات والمحاباة والفساد والشرور الاجتماعية».

وعلى الرغم من ان ماليزيا لم تسع للحصول على مساعدة من البنك الدولي فانها «اتخذت جميع الاجراءات اللازمة بما في ذلك اجراءات على المستوى الاقليمي لاصلاح النظام (الاقتصادي)».

غير ان الوكالة نقلت عن السفير الاميركي لدى ماليزيا جون مالوت قوله في حديث الاسبوع الماضي ان الازمة الاقتصادية في آسيا وجهت رسالة واضحة مفادها ان المحاباة والمحسوبية وحدها يمكن ان تضمن نجاح الاعمال.

وقال مالوت ان عددا كبيرا من رجال الاعمال في آسيا «اهتموا بالعلاقات السياسية اكثر من حسن الادارة والثقة».

وقال انور ان كل الانتقادات تبدو موجهة حاليا للدول النامية وان المجتمع الدولي بما في ذلك البنك الدولي وصندوق النقد الدولي لم يوجه انتقادات للغرب على اخطائه.

وتابع بقوله «يجب الا يداروا وجود عدم مساواة وظلم في الغرب وانه نابع من نظام تجاري دولي غير عادل».

واعترف انور بان بعض الدول الآسيوية هي في حاجة الى اصلاح والقضاء على الفساد وتحقيق الشفافية والنظام.

الفيل.. وبائع الكعك

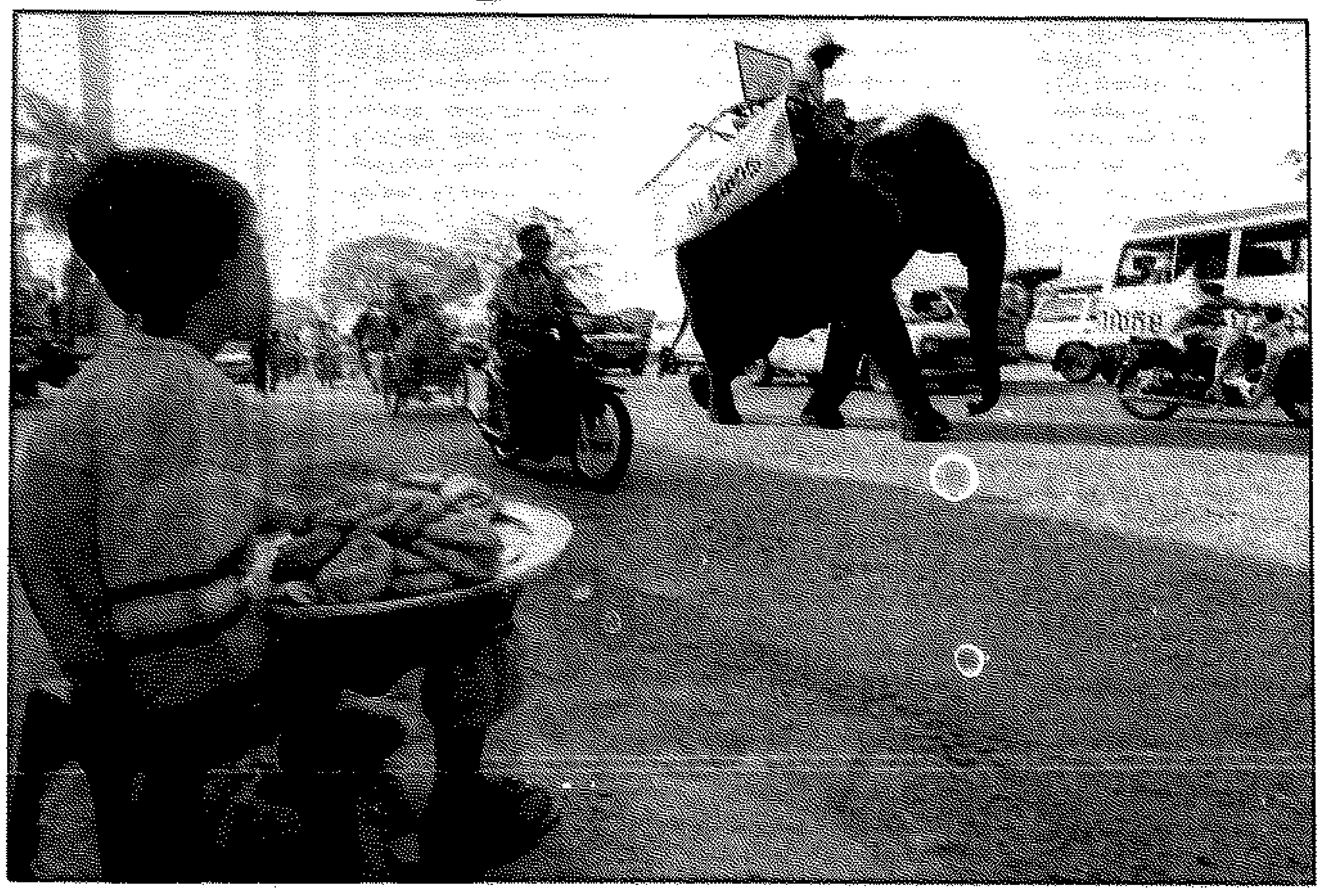

تشهد كمبوديا صحوة شعبية تدعو لوقف استغلال الاطفال في العمل، الا ان الاوضاع المعيشية الصعبة لمعظم الاسر تفرض عليها تشغيل اطفالها. هذا الطفل الذي يبيع الكعك في احد شوارع بنوم بنه الرئيسية، غاب عنه الزبائن فوجد في مراقبة فيل يعبر به صاحبه الشارع متعة لن تدوم طويلا. (ا.ف.ب)

لاستعادة الثقة باقتصاد اندونيسيا
سوهارتو يتعهد بتنفيذ الاصلاحات وبحث هيمنة شركات اسرته

طوكيو . رويترز . نقلت صحيفة يابانية امس عن الرئيس الاندونيسي سوهارتو قوله انه سيبذل جهودا مكثفة لاستعادة الثقة في القطاع المالي لاندونيسيا.

وقال سوهارتو في مقابلة مع صحيفة نيهون كيزاي شيمبون انه سينفذ خطط اصلاح تتفق مع برنامج المساعدات الذي اقره صندوق النقد الدولي لبلاده.

واعرب عن توقعه بان يقدم القطاعان العام والخاص في اليابان مساعدة اقتصادية لاندونيسيا. والبنوك اليابانية هي اكبر جهة اقراض لاندونيسيا.

واضاف سوهارتو ان الهبوط الحاد في قيمة الروبية امام العملات الاجنبية دمر كثيرا من التقدم الاقتصادي الذي حققته البلاد على مدى ٣٠ عاما. وقال ان المضاربة في العملات الاجنبية كانت هي السبب الرئيسي في ازمة اندونيسيا. واعرب عن رغبته في ان تنشئ منظمة التجارة العالمية جهازا عالميا لمراقبة حركة التعامل في الصرف الاجنبي.

وقال الرئيس الاندونيسي انه يريد ان يضطلع بدور رئيسي في تنفيذ اصلاحات صندوق النقد وبحث الوضع المهيمن للشركات التي تديرها اسرته في اطار اعادة بناء اقتصاد البلاد.

ولم تذكر الصحيفة متى اجريت المقابلة مع سوهارتو.

واعلنت اندونيسيا الاسبوع الماضي وقفا مؤقتا في خدمة الديون الخارجية للشركات من اجل اتاحة الوقت للتوصل الى ترتيبات جديدة بين المقرضين والمقترضين. كما اعلنت اندونيسيا عن اصلاحات مصرفية واسعة النطاق.

ويهدد جبل الديون الخارجية المسجلة في دفاتر الشركات والتي تقدر بنحو ٦٦ بليون دولار بتقويض الاقتصاد الاندونيسي والدفع باعداد لا تحصى من المواطنين الى صفوف العاطلين عن العمل في رابع اكبر دولة في العالم، مما ينذر بتفجير قلاقل اجتماعية.

ويصل اجمالي الديون الخارجية على اندونيسيا الى ١٤٠ بليون دولار. ويقول محللون انه يستحيل فعليا سداد الديون الخارجية للشركات في ضوء تهاوي الروبية لتفقد حوالي ٨٠ بالمائة من قيمتها امام الدولار منذ يوليو الماضي.

هونغ كونغ: ضحايا الأزمة يطلبون تأجيل سداد ضرائبهم

هونغ كونغ . رويترز . طلب ضحايا الازمة الاقتصادية في هونغ كونغ من الحكومة السماح لهم بتأجيل سداد الضرائب. ونقل التلفزيون المحلي امس عن قسم تحصيل الضرائب في ادارة العائدات الداخلية ان حوالي ١٠٠ شخص يطلبون يوميا تاجيل الدفع منذ بدء موسم تحصيل الضرائب في يناير الماضي.

وقال التلفزيون ان من المتقدمين بطلبات التاجيل عمالا فقدوا وظائفهم ومستثمرين فقدوا اموالهم.

وقالت ادارة العائدات انها متعاطفة مع اصحاب الالتماسات ولكن التاجيل سيتحدد على اساس الحالة الاقتصادية لكل فرد على حدة.

بكين: الدالاي لم يفعل شيئا جيدا للتيبتيين

بكين . ا.ف.ب . قالت وكالة الانباء الصينية الرسمية في حملة جديدة على الزعيم الروحي للتيبت الدالاي لاما ان هذا الاخير «لم يفعل شيئا جيدا لسكان التيبت».

وذكرت الوكالة الرسمية ان «الحياة المادية والروحية للتيبتيين تحسنت بشكل كبير» بفضل الحضور الصيني «وهو ما يتعارض بقوة مع الفترة التي كان فيها الدالاي لاما في السلطة». ونسبت الوكالة الى فلاح من اهل التيبت قوله «ان حياتنا باتت افضل من السابق، ولا ارى سببا يجعلنا نستمع الى الاشاعات التي يبثها الدالاي الذي لم يفعل اي شيء جيد لشعب التيبت».

كمبوديا: «الفلاحون الفقراء» واجهة جديدة للخمير الحمر

بانكوك . ا.ف.ب . اعلن الخمير الحمر امس تشكيل حركة جديدة تحمل اسم «الفلاحون الفقراء» تهدف الى «توحيد كل القوى الوطنية» واطاحة نظام هون سين احد رئيسي الوزراء.

وقالت اذاعة الخمير الحمر ان «جمعية عمومية» للحركة عقدت في المنطقة المتمردة بين ٢٧ و٣١ يناير بحضور «٢٧٠ ممثلا» من انحاء البلاد.

واعتمدت الجمعية العمومية اعلانا عاما نددت فيه «بالاحتلال الفيتنامي لكمبوديا منذ ١٩٧٨». كما دعا البيان الى خلق «قوة كبرى للتضامن الوطني».

وجاء في الاعلان ان «الخمير مدعوون للتعاون من اجل الكفاح ضد الفيتناميين واطاحة دولة هون سين بالوسائل السياسية والعسكرية والاقتصادية».

وقال الاعلان ان هدف الحركة هو ارساء «نظام برلماني وديموقراطية حرة وتعددية سياسية واقتصاد حر» وهي مفردات جديدة لدى الخمير الحمر الذين يقولون انهم تحولوا عن الشيوعية.

واختارت الجمعية العمومية ٢٢ ممثلا عهدت اليهم بتطبيق سياسة الحركة.

موجز

● تايبيه . بدأ وزير خارجية تايوان جيسون هو زيارة لدولتين افريقيتين تستمر ستة ايام في محاولة لتدعيم العلاقات الدبلوماسية التايوانية التي تشهد انحسارا في القارة.

ويقوم هو بزيارة مالاوي وسوازيلاند وهما دولتان من سبع دول فقط في افريقيا وثماني وعشرين دولة في باقي انحاء العالم ما زالت تحتفظ بعلاقات مع تايوان. وكانت جمهورية افريقيا الوسطى قد حولت يوم الخميس الماضي علاقاتها الرسمية من تايوان الى الصين وهي خطوة سبقتها اليها جمهورية جنوب افريقيا.

***

● بكين . اعلنت منظمة لحقوق الانسان في الصين يوجد مقرها في هونغ كونغ ان الشرطة في اقليم غويغو في جنوب غرب البلاد اعتقلت اربعة شعراء وصادرت اعمالهم الادبية. وقالت منظمة مركز معلومات حقوق الانسان والحركة الديموقراطية في بيان ان الشعراء الاربعة اشتهروا في الاوساط الادبية بانهم يناقشون اعمالهم خارج السيطرة الايديولوجية الرسمية في الصين.

***

● طوكيو . القت الشرطة اليابانية في منطقة كاناجاوا جنوب غرب طوكيو القبض على مواطنين صينيين للاشتباه في دخولهما البلاد بصورة غير مشروعة.

ونقلت وكالة انباء كيودو اليابانية عن تحقيقات الشرطة انه عثر على المواطنين الصينيين مختبئين في حاوية تابعة لسفينة شحن صينية راسية في يوكوهاما بير.

***

● فنوم بنه . تأسس حزبان سياسيان جديدان امس في كمبوديا من المقرر ان يشاركا في الانتخابات العامة التي تجري في السادس والعشرين من شهر يوليو ويرأس رئيس الوزراء الكمبودي الاول تونغ هوت احد الحزبين ويسمى الشعب بينما يرأس الحزب الاخر سانجكوم تيمي المنشق الاول لرئيس المجلس التشريعي لوي سيم تشيانغ.

***

● كاتمندو . اعيد امس انتخاب مان موهان ادهيكاري الرئيس السابق للحزب الشيوعي في نيبال رئيسا للحزب خلال المؤتمر الوطني السادس للحزب. وادهيكاري (٧٨ عاما) يشغل منصب رئيس الحزب منذ عام ١٩٩٠ وشغل منصب اول رئيس لحكومة شيوعية في نيبال عام ١٩٩٥. وايد الحزب خلال مؤتمره سياسة الحزب القائمة على التعدد الحزبي الا ان المؤتمر شهد صراعا على السلطة داخل الحزب تحول الى العنف عندما تبادل مؤيدو باماديف جوتام نائب السكرتير العام السابق للحزب اللكمات مع مؤيدي كومار نيبال السكرتير العام الجديد للحزب بعد رفض المؤتمر البرامج التي تقدم بها جوتام.

نفطها وموقعها الجغرافي واوضاعها الاستثنائية تغري الآخرين
جمهوريات آسيا الوسطى بين المطرقة التركية وسندان الجيران

ادى انهيار الاتحاد السوفيتي في ديسمبر ١٩٩١ واستقلال دول اقليم ما وراء القوقاز (اذربيجان ارمينيا، جورجيا) التي كانت في الماضي جزءا لا يتجزأ من الامن القومي السوفيتي، وما صاحب ذلك من فشل دول الرابطة المستقلة في مساعيها لخلق نظام بديل الى اعطاء تركيا الانطباع بوجود فراغ امني في منطقة القوقاز وآسيا الوسطى بخاصة، وان العديد من هذه الدول اصبحت فريسة لحروب اهلية (تركمانستان، جورجيا) او صراعات قومية ودولية (اذربيجان، ارمينيا) ومن هنا اخذت تركيا تتوجه صوب منطقة آسيا الوسطى، مقدمة النموذج التركي العلماني لدول هذه المنطقة، وقد قام رئيس الوزراء التركي مسعود يلماظ خلال هذا الشهر بجولة في وسط آسيا شملت جمهوريتي تركمانستان واذربيجان.

المجال الخصب

ويعود تزايد التوجه التركي الى آسيا الوسطى لعدة اسباب، منها:

١ . تعد آسيا الوسطى مجالا خارجيا خصبا لتركيا، بعد التوترات الحادثة ولاسيما على الصعيدين الاوروبي والعربي حيث: (أ) رفض الاوروبيون في قمة لوكسمبورغ طلب تركيا الانضمام الى الاتحاد الاوروبي وهو ما اعتبرته انقرة اهانة كبيرة، انطلقت منها عددا من ردود الافعال الغاضبة. (ب) التوتر الاخير في العلاقات العربية . التركية، على مؤتمر قمة طهران الاسلامية في ديسمبر الماضي فقد طالبت الدول العربية تركيا بوقف التعاون العسكري مع اسرائيل، الا ان تركيا رفضت ذلك هذا فضلا عن التدخل التركي المستمر في شمال العراق [illegible]

والخروج بمعادلة مائية جديدة مفادها «النفط مقابل المياه» في العلاقة مع العرب.

٢ . الاهمية الاستراتيجية لمنطقة آسيا الوسطى بصفة عامة، واهميتها بالنسبة لتركيا بصفة خاصة، حيث تعتبر هذه المنطقة من المصادر الغنية بالنفط والغاز حيث تمتلك احتياطي بترولي يصل الى ٢٠٠ بليون برميل يضعها في المرتبة الثانية بعد منطقة الشرق الاوسط من حيث الاهمية، ويقفز بها الى المرتبة الاولى خلال العقدين المقبلين. ويؤكد علماء الجيولوجيا انه يوجد في بحر قزوين وشواطئه اكبر احتياطي جديد للطاقة على وجه الارض فضلا عن انها تمثل سوقا تجارية رائجة. كما ان واحدة من دول هذه المنطقة، وهي تركمانستان توصف بانها «كويت قزوين» لذلك سارعت القوى الدولية منذ انهيار الاتحاد السوفيتي لتجد موطئ قدم فيها.

ملء الفراغ.. والبديل العلماني

ويمكن بلورة السياسة التركية تجاه الجمهورية الاسلامية في آسيا الوسطى على النحو التالي:

* ضرورة ملء الفراغ الاستراتيجي الناشئ عن انهيار وتفكك الاتحاد السوفيتي لاعتبارات خاصة بالامن القومي التركي نظرا للطبيعة الارتباطية الجيوبوليتيكية بين تركيا وهذه المنطقة.

* قطع الطريق على ايران ومنافستها التقليدية هناك وتستعين في ذلك بالحليف الاميركي الذي يخشى من فتح بؤر جديدة للصراع بين الاصولية الاسلامية والغرب في تلك المنطقة في حال نجحت ايران في اقامة نظم اصولية في دولها.

* ان نجاح السياسة الخارجية التركية ازاء الجمهوريات الاسلامية، وشيوع نموذجها العلماني ونموذج الدولة العلمانية التي تأخذ بالديموقراطية الغربية في اطار [illegible] الى واقع هذه الجمهوريات التي عاشت النموذج العلماني . الشيوعي منذ تأسيس الدولة السوفيتية وفي الوقت ذاته فان تركيا تحاول تلافي رفضها من الدول الغربية سواء على المستوى السياسي او الاقتصادي.

* ان السياسة التركية ازاء هذه الجمهوريات تعتمد على مكونات عدة، منها التقارب القومي والعرقي واللغوي، عبر تقديم نموذج التحول الى القطاع الخاص وآليات السوق والتعددية السياسية والحزبية، والدعم الاقتصادي والخبرات الفنية والعلمية.

التوجه العملي

وقد اتخذ التوجه التركي نحو الجمهوريات الاسلامية في آسيا الوسطى ثلاثة اشكال:

الاول: تأسيس المجلس التركي او جامعة الدول التركية كآلية تحكم العلاقة بين تركيا وهذه الجمهوريات، وقد بادر بتقديم هذا الاقتراح رئيس الحكومة الاسبق بولنت اجاويد ووزير الخارجية حكمت تشيتين وقوبل الاقتراح بالترحيب من قبل الجانب الآخر.

الثاني: يتعلق بالتواصل الجغرافي بين تركيا والجمهوريات الاسلامية، ذلك ان هذه الجمهوريات تتمتع بميزة التواصل البري والبحري، وقد تم اتخاذ مقاطعة «نخجوان» ذات الحكم الذاتي التابعة لاذربيجان والواقعة ضمن الاراضي الارمينية مدخلا لاحداث مثل هذا التواصل وذلك عن طريق اجراء تبادل في الاراضي بين ارمينيا واذربيجان بحيث يقام ممر بري بين اذربيجان ونخجوان مقابل ممر آخر بين ارمينيا واقليم ناغورنو كاراباخ، وقد قدم هذا الاقتراح وزير الخارجية الاسبق حكمت تشيتين، الا ان هناك عقبتين امام هذه الفكرة، هما المعارضة الايرانية المحتملة والتخوف الارمني من ان يؤدي ذلك الى احكام الطوق الاذربيجاني التركي حولها غربا وجنوبا وشرقا.

منظمة البحر الاسود

الثالث: مبادرة الرئيس الراحل تورغوت اوزال الخاصة بانشاء منظمة البحر الاسود للتعاون الاقتصادي في يونيو ١٩٩٢، تضم كلا من روسيا وتركيا واذربيجان وجورجيا واوكرانيا ومولدافيا وارمينيا وثلاث دول بلقانية هي رومانيا والبانيا واليونان. الا ان هذه المنظمة لا تملك سوى امكانات محدودة بسبب نقص رؤوس الاموال المستثمرة.

وهدفت تركيا من وراء ذلك الى تعزيز فعالياتها الاقتصادية امام ايران، ومن ناحية ثانية الاستفادة من منظمة البحر الاسود في حالة بقائها خارج السوق الاوروبية المشتركة، ومن ناحية ثالثة يمكن لتركيا ان تحسن علاقاتها مع اثينا عبر هذه المنظمة، وربما تسحب اليونان اعتراضاتها على عضوية انقرة في السوق الاوروبية المشتركة، ومن ناحية رابعة يعتبر استيعاب ارمينيا خطوة مهمة نحو حل نزاعها مع كل من تركيا واذربيجان.

عقبات

لكن الدور التركي في منطقة آسيا الوسطى تواجهه عقبات من بينها:

١ . الدور الروسي في المنطقة التي تعتبر ذات اهمية استراتيجية كبيرة لموسكو من حيث حماية الامن القومي الروسي في الجناح الجنوبي مثل جمهورية كازاخستان والتي كانت تضم ١٢.٥٪ من اجمالي الصواريخ الروسية بعيدة المدى حاملة الرؤوس النووية وهي مركز اطلاق ومراقبة الاقمار الصناعية الروسية والموجودة حتى الآن فيها كما ان روسيا تعتبر نفسها الوريث الشرعي لهذه الجمهوريات التي انفكت عن الاتحاد السوفيتي السابق لذا بدأت موسكو تراقب عن كثب التحركات التركية في المنطقة ومنافسة الدور التركي.

والجدير بالذكر ان المنافسة الروسية . التركية في منطقة آسيا الوسطى تدور بالاساس حول النفط الاذربيجاني حيث تقرر في العام الماضي نقل الانتاج الاولي من نفط اذربيجان عبر الانبوب الحالي الذي يمتد من العاصمة الاذربيجانية باكو الى ميناء نوفوروسيسك الروسي في البحر الاسود، الا ان ذلك اثار غضب تركيا التي بذلت في الحديث عن انبوب اذربيجاني . تركي مشترك ينقل النفط بين باكو وميناء جيهان التركي على البحر المتوسط وهو المشروع الذي اعلن الرئيس الاذربيجاني عليف عن تأييده له [illegible]

وفضلا عما تقدم تفاقم الخلاف الروسي التركي خصوصا انه كان قد سبق لانقرة ان اعلنت عام ١٩٩٢ لائحة جديدة تنظم حركة المرور عبر مضيقي البوسفور والدردنيل بحجة ان ازدياد عدد السفن والبواخر والناقلات التي تمر فيهما بدأت تهدد امن وسلامة المدن المطلة عليهما (ولا سيما استانبول) وهذا ما اثبتته حوادث الاصطدام التي وقعت في مضيق البوسفور وادت الى حرائق خطيرة. وتقول السلطات التركية انه لا بد من تنظيم حركة المرور في هذه المناطق ولا سيما ان عدد السفن والبواخر التي تمر فيها سنويا زاد عن ٥٠ الفا، منها حوالي ١٦٠٠ ناقلة نفط عدا عن مئات الآلاف من الزوارق التي تنقل الركاب بين طرفي استانبول الآسيوي والاوروبي. اما موسكو وشركات النفط واصحاب ناقلات النفط فقد اعترضوا على مساعي انقرة هذه مؤكدين على ان «اتفاقية مونترو» لعام ١٩٣٦ تعترف لجميع السفن العالمية بحرية المرور المطلقة في المضائق ودون اي تحديد.

ايران بالمرصاد

٢ . الدور الايراني المنافس في المنطقة، فهو على خلاف غيره يعتبر تحركا في واحدة من اهم دوائر الامن القومي الاستراتيجي ولذا فقد كثفت ايران من جهودها في الفترة الاخيرة لتدعيم تواجدها في هذه الجمهوريات خصوصا بعد التوغل التركي في شمال العراق لملاحقة عناصر من حزب العمال الكردستاني وهي كلها عمليات عسكرية تجري على الحدود الغربية لايران فضلا عن التعاون العسكري بين تركيا واسرائيل.

[illegible]

بالاتفاق مع تركمانستان على مد خط لنقل الغاز الطبيعي من الجمهورية الاسلامية المستقلة عن الاتحاد السوفيتي السابق اليها، الامر الذي يجعل لايران موطئ قدم راسخا في تلك المنطقة الواعدة في مستقبل الطاقة.

٣ . ان جمهوريات آسيا الوسطى (٥٥ مليون نسمة) مازالت تعيش في مرحلة انتقالية، وتعاني الكثير من المشاكل الاقتصادية الحادة وتداعي الابنية السياسية والاجتماعية والصراعات العرقية ومشاكل الحدود التي يأتي على رأسها مشكلة ناغورنو كاراباخ التي على الرغم من المحاولات الاميركية والاوروبية لحلها، فان التدخل الروسي والايراني يعقد امورها بدرجة كبيرة. فقد وقفت موسكو بشكل غير رسمي وراء ارمينيا وزودتها سرا بالسلاح وكذا موقف ايران ايضا، وربما لا شك فيه ان روسيا ستحاول بدرجة او باخرى تعطيل المساعي الاميركية لتسوية النزاع والتعتيب على الطرفين وهذا ما بدا مع اعلانها عن حق الارمن في الوحدة الاقليمية ومن استعدادها للتوسط في النزاع.

[illegible]

■ مركز الخليج للدراسات الاستراتيجية ■

توقعت أن تؤدي الى انهاء جذري للمخاطر

أولبرايت: الضربة للعراق ستكون نوعية وسريعة وقوية

■ اسرائيل قد ترد اذا تعرضت لهجوم صاروخي

■ موفدان فلسطيني واسرائيلي الى واشنطن لاحياء المفاوضات

● اولبرايت خلال اجتماعها مع عرفات (أ.ف.ب)

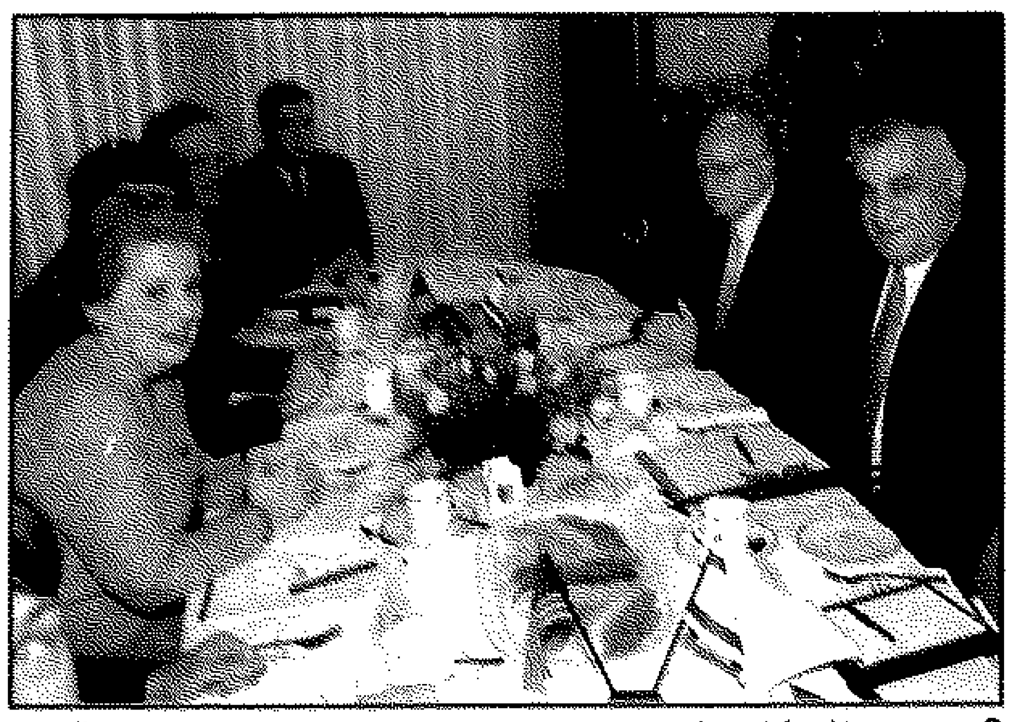

● .. ومع موردخاي وكبار مساعديه (أ.ف.ب)

القبس، القاهرة ـ القبس:

اكدت وزيرة الخارجية الاميركية مادلين اولبرايت ان الضربة العسكرية للعراق، في حال فشل الجهود الدبلوماسية، ستكون «نوعية وسريعة وقوية»، وتركت لاسرائيل ان تحدد طريقة الدفاع عن نفسها في حال تعرضها لهجوم صاروخي عراقي، لكنها كررت الالتزام الاميركي الثابت بامن الدولة العبرية.

ففي مؤتمر صحفي عقدته في القدس اعادت وزيرة الخارجية الاميركية، تاكيدها على ان الوسائل الدبلوماسية اقتربت من النفاد وان الولايات المتحدة، اذا اضطرت، ستلجأ الى القوة المسلحة لمنع صدام حسين من تطوير وامتلاك اسلحة الدمار الشامل التي قالت انها موجودة لديه، ومن تهديد جيرانه.

العرب ليسوا في منأى

وردا على سؤال من صحافي عربي اشار الى اعتراض دول عربية على ضربة عسكرية اميركية محتملة لبغداد قالت اولبرايت ان اسلحة الدمار الشامل لا تعرف الحدود ولا القوميات.

واشارت الى تقديرها لرسالة من العاهل الاردني الملك حسين الى ولي عهده الامير حسن، نشرت امس، واحتوت الرسالة على تحذير للعراق من مغبة عدم الانصياع لقرارات مجلس الامن ومن وضع العراقيل امام المفتشين الدوليين، والانسياق وراء وهم المراهنة على خلافات بين الدول الكبرى.

تفهم أردني

ووصفت اولبرايت الملك حسين الذي تحدثت تقارير منشورة عن تدهور صحته بانه كان هادئا ومسترخيا ومتفهما للموقف الاميركي كما اوضحت ان رئيس السلطة الفلسطينية ياسر عرفات كرر لهما ما سبق ان اعلنه امامها في لقاء سابق في بيرن بانه يرى من الضروري ان يلتزم العراق بقرارات مجلس الامن. فيما قالت انه يتفهم الصعوبات التي تترتب على تصرفات صدام حسين.

افكار اميركية لم تقبل

واشارت الوزيرة الاميركية الى انها اجتمعت الى عرفات في رام الله بالضفة الغربية والى رئيس الوزراء الاسرائيلي بنيامين نتانياهو في القدس دون ان تذكر ان اجتماعها بهذا الاخير استمر اكثر من اربع ساعات.

واوضحت انها قدمت افكارا جديدة الى الجانبين الفلسطيني والاسرائيلي وانها لم تتلق الاستجابة التي كانت تتطلع اليها رغم ارتياح عبرت عنه لاستمرار العملية السلمية.

وقالت ان هذه العملية توقفت اطول مما يجب في مرحلتها الراهنة وان من الضروري الانتقال الى المرحلة النهائية، موضحة ان الفلسطينيين والاسرائيليين اتفقوا على ارسال مبعوث من كل جانب الى واشنطن لمواصلة البحث في كيفية تحقيق تقدم في عملية السلام.

ورغم اصرار اولبرايت على الفصل بين قضيتي السلام والعراق فقد اوضحت ان الهدف من جولتها الحالية مزدوج ويتعلق بضرورة تحقيق تقدم في مفاوضات السلام وبحشد تأييد دول المنطقة للاستراتيجية الاميركية في مواجهة العراق.

اسرائيل تحدد الدفاع عن نفسها

وردا على سؤال قالت اولبرايت ان الولايات المتحدة (التي سبق لها ان طالبت اسرائيل بعدم الرد عسكريا على اي ضربة يوجهها لها العراق اثناء حرب تحرير الكويت) ترى ان لكل دولة ان تحدد طريقتها في الدفاع عن نفسها، مؤكدة ان «التزامها بامن اسرائيل هو التزام لا يتزعزع».

وكان وزير الدفاع الاسرائيلي اسحق موردخاي قد صرح للصحافيين امس ان بلاده «لا تريد ان تتورط في مشكلة الخليج وان الولايات المتحدة تملك القوة الكافية لمواجهة الخطر العراقي»، مضيفا ان اسرائيل «ستفعل ما بوسعها لدفع الخطر عن نفسها اذا تعرضت لتهديد».

.. وتحترز من «الجرثومية»

وذكرت الصحف الاسرائيلية الصادرة امس ان الدولة العبرية طلبت من الولايات المتحدة تزويدها بامصال لحماية مواطنيها من خطر هجوم عراقي باسلحة جرثومية، وان واشنطن استجابت للطلب.

ورغم ان وزيرة الخارجية الاميركية اكدت ان الضربة الاميركية المحتملة ستكون، في حالة اللجوء اليها سريعة وقوية ونوعية، فقد اوضحت ان الولايات المتحدة ستنتظر تقارير المفتشين الدوليين وان كانت ترى ان المشكلة التي يتقرر في ضوئها ضرب العراق او عدم ضربه هي المتعلقة بقدرة المفتشين الدوليين على مواصلة عملهم في العراق دون شروط وكذلك قدرة صدام على تهديد جيرانه باسلحة الدمار الشامل.

وحذرت مادلين اولبرايت جميع المعنيين من ان يتوقعوا ان تنهي الضربة الاميركية المحتملة الخطر العراقي بشكل جذري.

اولبرايت اخفقت في زحزحة الطرفين عن موقفيهما

رفض فلسطيني لمطلب اسرائيل تأكيد التعديل في الميثاق الوطني

رام الله، القدس ـ ا.ف.ب، رويترز ـ رفضت منظمة التحرير الفلسطينية تلبية المطلب الاسرائيلي بتعديل الميثاق الوطني في حين كرر رئيسها ياسر عرفات المطالبة بتنفيذ خطاب الضمانات الذي قدمه وزير الخارجية الاميركي السابق وارن كريستوفر.

هذان الموقفان تزامنا مع زيارة وزيرة الخارجية الاميركية مادلين اولبرايت التي اجتمعت مع رئيس الوزراء الاسرائيلي بنيامين نتانياهو ليل امس الاول وعرفات صباح امس في محاولة لتحريك عملية السلام، بلا طائل حتى الآن.

فقد اورد امس بيان صادر عن اللجنة التنفيذية لمنظمة التحرير التي اجتمعت ليل السبت الاحد في رام الله برئاسة عرفات انها بحثت في رسالة وجهها الاخير الى الولايات المتحدة يشرح فيها التعديلات على الميثاق التي ادخلها المجلس الوطني الفلسطيني عام ١٩٩٦.

واكد عضو اللجنة التنفيذية للمنظمة سمير غوشة لوكالة الصحافة الفرنسية ان اللجنة رفضت تأكيد التعديلات، وقال «ان اي قرار لم يتخذ وان اثارة الحكومة الاسرائيلية للموضوع ليست سوى ذريعة لعدم تطبيق الاتفاقات المرحلية ومنها الانسحابات الجزئية من الضفة الغربية».

وكان وزير الدفاع الاسرائيلي اسحق موردخاي كرر امس الطلب الذي يعد احد شروط استئناف عملية السلام، وهو يتصل حسب الرؤية الاسرائيلية بالغاء بنود لا تعترف باسرائيل وتدعو الى تدميرها.

لا جلسة قريبة للمجلس الوطني

واوضح غوشة ان المجلس الوطني الفلسطيني هو وحده الذي يمكنه تعديل الميثاق وهذا ما فعله (عام ١٩٩٦) واضاف «لم تقرر عقد جلسة اخرى للمجلس الوطني». ولفت الى ان مسؤولي المنظمة يرون ان الميثاق ليس المشكلة الرئيسية، فالمشكلة هي معرفة ما اذا كانت عملية السلام ستتقدم واذا كانت اسرائيل ستتعهد فعلا تطبيق الاتفاقات التي وقعتها.

وكانت اللجنة اكدت في بيانها على «ضرورة تطبيق المراحل الثلاث من الانسحابات وفق نص الاتفاقات وبمقتضى الجدول [illegible] المنصوص عليه» اي من المناطق الريفية للضفة بحلول منتصف السنة الحالية. ثم دعت الى وقف جميع اشكال الاستيطان (اليهودي) ومصادرة الاراضي المحتلة.

يذكر ان رئيس الوزراء الاسرائيلي اشترط لاستئناف الانسحابات ان يعدل المجلس الوطني الفلسطيني البنود المعنية بالالغاء وان يصادق عليها، كذلك فان له مطالب اخرى مثل ضرب البنية التحتية لحركتي «حماس» و«الجهاد الاسلامي» وخفض عديد الشرطة الفلسطينية ووقف العمل الوزاري الفلسطيني في القدس الشرقية.

مطالبة بالضمانات الاميركية

من جهته، صرح عرفات عقب اجتماعه مع اولبرايت في رام الله انه «متمسك بخطاب الضمانات» الاميركي الذي ينص على اعادة انتشار الجيش الاسرائيلي في جميع مناطق الضفة باستثناء المواقع العسكرية والمستوطنات والقدس الشرقية. وشدد مرة اخرى على تطبيق الاتفاقات التي تتهمه اسرائيل بدورها بانتهاكها.

واشنطن: «تحسينات» غير واضحة

من الجانب الاميركي صرح المتحدث باسم وزارة الخارجية جيمس روبين ان اولبرايت عرضت تعديلات لمقترحات قدمها الرئيس بيل كلينتون في وقت سابق بشأن عملية السلام، لكنه لم يقدم اي تفصيلات عنها ولم يعلن تحقيق اي تقدم. واوضح روبين ان نتانياهو وعرفات ابديا ردود فعل اولية على المقترحات وان اولبرايت ناقشت معهما «تحسينات» مقترحة.

يذكر ان كلينتون اقترح في اجتماعين منفصلين مع نتانياهو وعرفات في وقت سابق من الشهر الماضي انسحابا تدريجيا من الضفة الغربية مقابل كل مرحلة منه خطوة فلسطينية نحو تحسين الامن الاسرائيلي لكن عرفات رفض في حين تمسك نتانياهو بمطالبه واتهم السلطة الفلسطينية بانتهاك الاتفاقات مرارا بشأن القدس الشرقية والامن الاسرائيلي وعديد الشرطة في الحكم الذاتي.

● انتقد وزير الاتصالات الفلسطيني عماد الفالوجي (مسؤول سابق في حركة «حماس») ما سماه الازدواجية الاميركية في التعامل مع اسرائيل والعراق، وطالب بمعاقبة الدولة العبرية لانتهاكها اتفاقات السلام وقرارات الامم المتحدة.

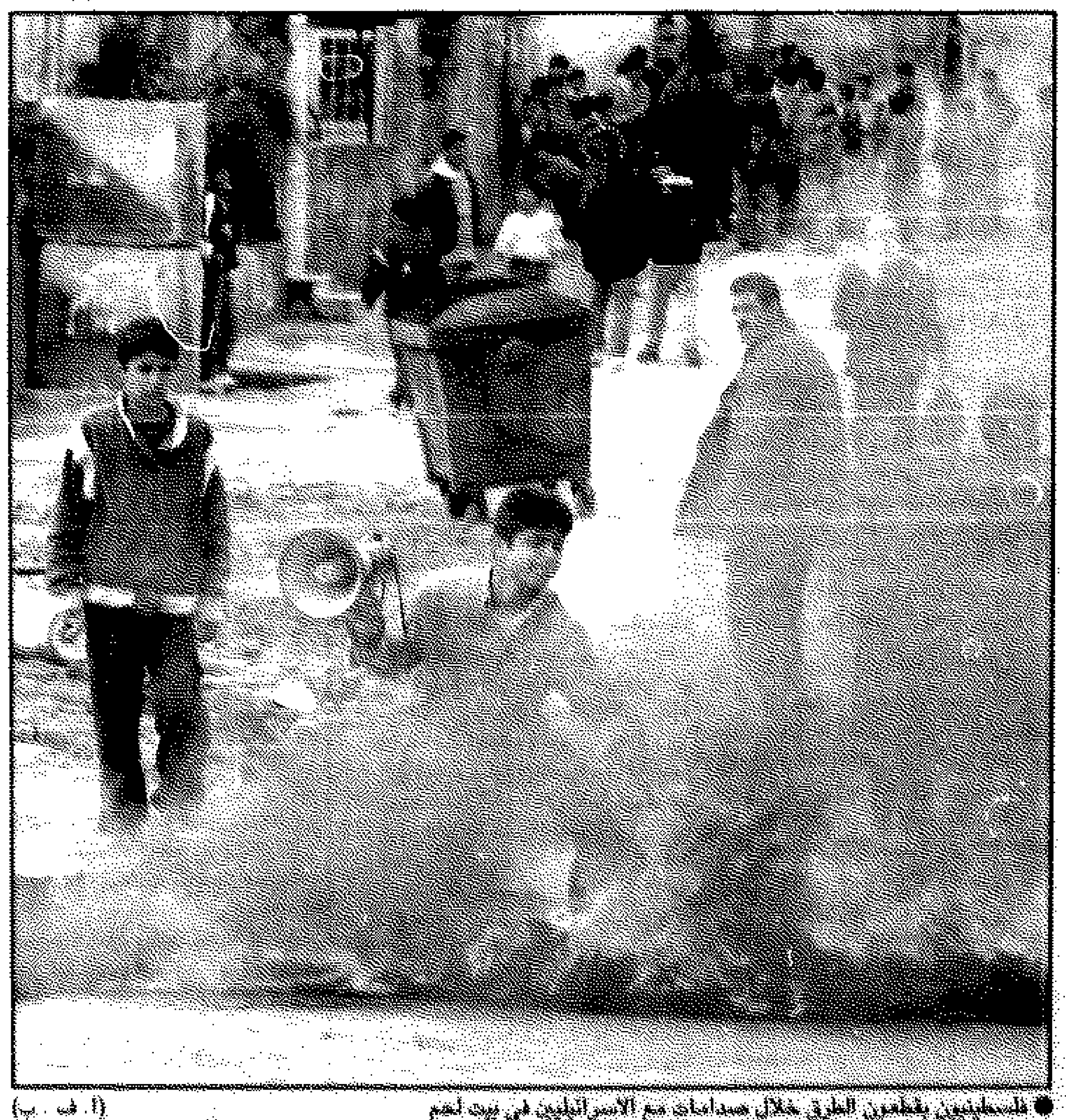

● فلسطينيون يقطعون الطريق خلال صدامات مع الاسرائيليين في بيت لحم (أ.ف.ب)

مشاورات لعقد قمة عربية في دمشق

القاهرة ـ القبس:

اكدت مصادر مصرية مطلعة وجود اتصالات عربية لعقد قمة عربية طارئة لمواجهة التطورات الاخيرة في المنطقة وابرزها الموقف في الخليج واحتمالات توجيه ضربة عسكرية للعراق، وجمود عملية السلام وازمة لوكيربي بين ليبيا والدول الغربية.

وتم اقتراح دمشق مكانا لعقد هذه القمة التي لن يشارك فيها العراق ايضا، كما حدث في قمة القاهرة، وفي حالة تعثر عقد القمة سيتم الدعوة لعقد اجتماع طارئ لمجلس جامعة الدول العربية على المستوى الوزاري وذلك في اعقاب انتهاء جولة وزيرة الخارجية الاميركية مادلين اولبرايت.

اسرائيل تمدد اعتقال اربعة ناشطين من «حماس»

بيت ايل (الضفة الغربية) ـ ا.ف.ب ـ امر القضاء العسكري الاسرائيلي امس بتمديد توقيف اربعة اشخاص يشتبه في انتمائهم الى حركة المقاومة الاسلامية (حماس) اوقفوا قبل شهرين وهم مشتبهون بخطف جندي، الى حين انتهاء محاكمتهم.

وذكر مصدر عسكري ان المتهم الرئيسي هاني بدر الشريف اعلن امام محكمة مستوطنة بيت ايل بالضفة الغربية انتماءه الى «حماس» وصرح انه كان ينوي الجهاد ضد المحتل الاسرائيلي.

واضافة الى محاولة الخطف اتهمت اسرائيل الاربعة باطلاق النار على مستوطنين وعسكريين اسرائيليين والقاء متفجرات في منطقة الخليل ولم تسفر اي من هذه العمليات عن سقوط قتلى.

وكان الناشطون الاربعة اوقفوا قبل شهرين على حاجز عسكري اسرائيلي قرب القدس بعدما حاولوا خطف جندي اسرائيلي بحسب القرار الظني.

الجزائر: ذبح ١٥ مدنياً

الجيش الاسلامي للانقاذ يجدد اتهامه لـ «الجماعة»

■ مقتل قياديين محليين من المتشددين

الجزائر ـ القبس والوكالات:

اتهم الجيش الاسلامي للانقاذ في الجزائر منشقين عن صفوفه وكذلك خصمه تنظيم «الجماعة الاسلامية المسلحة» بالمسؤولية عن المذابح التي يتعرض لها المدنيون في البلاد.

وجاءت هذه الاتهامات في بيان للجيش الاسلامي للانقاذ يحمل توقيع زعيمه مدني مزراق ووزع في العديد من قرى ولاية جيجل (٣٠٠ كيلومتر شرق الجزائر) معقل الجيش الاسلامي للانقاذ.

وكان «الجيش» المذكور، وهو الذراع المسلحة للجبهة الاسلامية للانقاذ المحظورة، قد اعلن هدنة من جانب واحد واوقف عملياته في الاول من اكتوبر الماضي وعلى الاثر انضمت عدة جماعات صغيرة اخرى لهذه الهدنة.

وفي المقابل نددت الجماعة الاسلامية المسلحة التي تعتبر اكثر الحركات الاسلامية المسلحة تشددا والتي يتزعمها عنتر زوابري بهذا القرار مذكرة بمعارضتها «اي هدنة وحوار او مصالحة» مع السلطة.

واوضحت صحيفتا «ليبرتيه» و«الخبر» ان مدني مزراق كرر في البيان الذي وزع في جيجل عزمه على «مواصلة الالتزام بالهدنة».

وحذر مزراق سكان المنطقة من «خطر» الجماعة الاسلامية المسلحة والمنشقين على الجيش الاسلامي للانقاذ.

وجاء في البيان «ان الجيش الاسلامي للانقاذ سيواصل احترام الهدنة التي اعلن عنها الامير الوطني في الفاتح من اكتوبر» مشيرا في الوقت ذاته الى ان هناك مجموعات ارهابية تحاول وضع حد لقرار توقيف العمليات، وذلك عن طريق قيامها باعمال فردية، وهي الجماعات التي تنتمي الى ما تبقى من عناصر الجماعة الاسلامية المسلحة في المنطقة وبعض المنشقين عن الجيش الاسلامي.

وقال سكان من المنطقة لـ «القبس» ان «عناصر الجيش الاسلامي للانقاذ حذروا سكان المناطق الريفية من غدر عناصر الجماعة المسلحة وبعض المنشقين عنهم وطلبت منهم حمل السلاح للدفاع عن النفس».

قتلى وتفجيرات

في هذه الاثناء اعلنت الصحف الجزائرية ان ١٥ مدنيا ذبحوا في حين قتلت قوات الامن العديد من المتشددين المسلحين بينهم اربعة من قادة المناطق.

وذكرت صحيفتا «ليبرتيه» و«الاخبار» ان قنبلة انفجرت صباح السبت في قاع الجبل قرب جيجل مما اسفر عن مقتل شخصين واصابة ستة.

وذكرت صحيفة «لاتريبون» من جهتها ان عبوة ناسفة انفجرت الجمعة لدى مرور شاحنة على طريق قرب بلدة سيدي بلعباس (٤٠٠ كيلومتر جنوب غرب الجزائر) مما ادى الى مقتل خمسة اشخاص واصابة ثلاثة آخرين بجروح خطرة. واضافت ان اربعة اشخاص آخرين قتلوا في اليوم نفسه في حين اصيب خمسة بجروح في هجوم شنه مسلحون على سيدي علي شريف قرب سبع (٣٨٠ كلم غرب الجزائر).

وقالت الصحيفة ان تدخل «الوطنيين»، وهم من المدنيين المؤيدين للسلطة، دفع المهاجمين الى الفرار وتفادي وقوع مجزرة.

مقتل ٤ قياديين محليين

في المقابل قتلت قوات الامن العديد من المتطرفين المسلحين بينهم اربعة من القادة المحليين للجماعة الاسلامية المسلحة، ثلاثة منهم في منطقة مسيلة (٢٥٠ كلم جنوب شرق الجزائر). وذكرت «لا تريبون» ان حساني عبد الكريم الملقب ابو البرق حساني وهو ضابط سابق في الدفاع المدني ومعاونيه عبد القوي كاملي الملقب ابو سلمى الذي سبق ان فر من السجن، وامي بوشريط قتلوا في عمليتين قامت بهما قوات الامن.

وفي منطقة معسكرة قضت قوات الامن على مجموعة مسلحة من افرادها المدعو بختي وهو قائد كتائب السنة.

عباسي مدني يتزوج للمرة الثالثة

الجزائر ـ القبس:

اكدت مصادر عدة لـ «القبس» نبأ زواج رئيس الجبهة الاسلامية للانقاذ في الجزائر الشيخ عباسي مدني وذلك للمرة الثالثة.

وقالت المصادر ان الزواج تم قبل شهر رمضان باسبوع.

يذكر ان في عصمة مدني (٦٢ سنة) زوجته الاولى الجزائرية وهي تعيش حاليا برفقة ابنائهما اقبال وسلمان وعقبة واحمد. وثلاثة منهم محكوم عليهم بالاعدام في الجزائر بتهم تتعلق بالارهاب. اما الزوجة الثانية وكانت انكليزية فقد طلقها في عام ١٩٨٩.

طهران تنفي الاستيراد.. وابتكار تؤيد الحوار مع الاسرائيليين

انباء عن استقالة حبيبي كنائب للرئيس الايراني

طهران، دافوس (سويسرا) ـ وكالات ـ تواترت انباء صحفية ايرانية عن ان النائب الاول للرئيس الايراني حسن حبيبي قدم استقالته قبل اسبوعين.

وذكرت صحيفة «طهران تايمز» المحافظة التي كشفت امر الاستقالة ان الرئيس محمد خاتمي لم يتخذ بعد قراره في استقالة نائبه، ونفت وجود اي خلاف بينهما.

يذكر ان «طهران تايمز» اعلنت في ابريل ١٩٩٣ استقالة حبيبي الذي كان آنذاك نائبا للرئيس علي هاشمي رفسنجاني، لكنها تراجعت عن خبرها بعد عدة ايام.

ونقلت الصحيفة عن مصدر لم تفصح عن اسمه ان حبيبي (٦١ عاما) يريد العودة لحياته الاكاديمية (دكتور في القانون)، وان خاتمي لا يعترض على ذلك.

وكان احدى الشخصيات الرئيسية التي وضعت دستور الجمهورية الاسلامية.

حوار مع الاسرائيليين

من جانب آخر، قالت نائبة الرئيس الايراني لشؤون البيئة معصومة ابتكار في تصريحات غير مسبوقة مع صحيفة اسرائيلية انها تؤيد الحوار بين ايرانيين واسرائيليين.

ونقلت صحيفة «يديعوت احرونوت» عن ابتكار على هامش منتدى دافوس الاقتصادي انه «من السابق لاوانه الحديث عن حوار سياسي بين ايران واسرائيل».

وبدت تلك التصريحات خروجا على السياسة الايرانية التي لا تعترف بحق اسرائيل في الوجود.

وقالت ابتكار وهي اول سيدة ايرانية تشغل منصب نائبة الرئيس ان بعض المسؤولين يعيدون النظر في سياسة طهران بشأن معاهدة السلام التي توصلت اليها منظمة التحرير الفلسطينية واسرائيل في اوسلو عام ١٩٩٣.

ونقلت عنها الصحيفة ان «موقف ايران الرسمي يرفض عملية اوسلو ونتائجها. هذه القضية يعاد بحثها. لا رسميا لكن من جانب قطاع كبير في الادارة (...) نفسها ان هذه مشكلة معقدة وهشة للغاية ولا نريد ان يكون لنا موقف جازم من هذه المسألة».

واعتبرت ان اتفاقات اوسلو «لا يمكن ان تطبق لانها تستند الى مفهوم خاطئ ولا تتطرق الى جوهر المشكلة».

وتابعت ان التوجه الاسلامي في ايران ليس معاديا لليهود. واشارت الى ان بلادها «مستعدة لارساء السلام» مع اسرائيل شرط «احترام حقوق الفلسطينيين الوطنية».

.. ولا استيراد

الى ذلك نفت وزارة الخارجية الايرانية ان تكون البلاد استوردت اي منتجات اسرائيلية عن طريق بلدان اوروبية.

وكانت الاذاعة الاسرائيلية اعلنت السبت ان صادرات اسرائيل الى ايران عبر الدول الاوروبية بلغت ١٦٥ مليون دولار العام الماضي.

ونقلت الوكالة الايرانية عن المتحدث باسم الخارجية محمود محمدي ان بلاده «لا تعترف باسرائيل» وان «الادعاءات الاسرائيلية بشأن علاقات او اتصالات ادعاءات كاذبة».

واضاف ان اسرائيل «بعد نجاح القمة الاسلامية» في ديسمبر الماضي، راحت تردد «هذا النوع من الادعاءات لصرف الانظار عن فشل العملية السلمية في الشرق الاوسط».

رفسنجاني يزور الرياض ٢٠ الجاري

طهران ـ ا.ف.ب ـ قالت صحيفة «ايران نيوز» الناطقة بالانكليزية ان الرئيس السابق علي اكبر هاشمي رفسنجاني سيزور المملكة العربية السعودية في ٢٠ فبراير الحالي.

واضافت الصحيفة ان رفسنجاني الذي يؤدي العمرة سيجري محادثات مع المسؤولين السعوديين تتناول الوضع في الجزائر وفي افغانستان والعراق اضافة الى مشكلة كشمير.

ويتولى رفسنجاني الذي كان رئيسا للجمهورية بين عامي ١٩٨٩ و١٩٩٧ رئاسة مجلس تشخيص مصلحة النظام الذي يعتبر اعلى هيئة استشارية وتحكيمية في النظام الايراني.

وسيكون رفسنجاني اذا ما تأكدت الزيارة اكبر شخصية ايرانية تزور السعودية منذ قيام الثورة الايرانية عام ١٩٧٩.

طهران مندهشة من رد الفعل الالماني

بون: الحكم الايراني على هلموت صدمنا .. ويهدد العلاقات

طهران، بون ـ ا.ف.ب ـ صرح وزير الخارجية الالماني كلاوس كينكل ان حكومته تشعر بـ «صدمة» للحكم بالاعدام على مواطن الماني في ايران اتهم باقامة علاقة جنسية مع ايرانية.

وقال كينكل لصحيفة «بيلد ام سونتاغ» الاسبوعية ان «الحكومة وانا نفسي نشعر بصدمة للحكم بالاعدام على الالماني هلموت هوفر» محذرا من تدهور جديد في العلاقات الالمانية الايرانية.

وقال كينكل متوجها الى القضاء الايراني «اطلقوا سراح هلموت» داعيا هذا القضاء الى ان يكون عادلا وانسانيا. [illegible] الاتحاد الاوروبي الاخرى تريد انطلاقة جديدة للعلاقات مع هذا البلد المهم.

الا ان وزير الخارجية الالماني حذر من ان هذه الجهود لا ينبغي ان يتهددها الفشل من جديد، مطالبا بالغاء حكم الاعدام معتبرا ان مثل هذا الحكم قد يثير في حال تنفيذه حالة عدم تفهم تامة ليس في المانيا فحسب وانما في العالم بأسره.

زيارة وزير الاقتصاد

واعلنت الخارجية الالمانية ان وزير الاقتصاد الالماني السابق يورغن موليمان، [illegible] باسم الوزارة اكد ان زيارة الوزير السابق كانت مقررة منذ وقت طويل وانها ليست «مهمة وساطة» رسميا بسبب الحكم بالاعدام.

القضية في مجراها

ومن جهته اعلن المتحدث باسم وزارة الخارجية الايرانية محمود محمدي ان القضية مستمرة في مجراها الطبيعي نظرا لاستقلال السلطة القضائية في ايران.

وقال محمدي ان [illegible]

وساطات روسية وفرنسية وتركية لتفادي العمل العسكري

كوهين: كلينتون لم يتخذ بعد قرار الضربة والهجمات ستكون كبيرة والتدمير «معقولا»

■ لندن مستعدة لمشاركة واشنطن.. وباريس ترفض التدخل عسكريا

■ تركيا تقفل حدودها مع العراق وانباء عن حشود وقائية

● فريق الخبراء الدوليين خلال اجتماعهم الاول مع مسؤولين عراقيين امس (ا. ف. ب)

عواصم - وكالات - مع وصول المبعوث الرئاسي الروسي فيكتور بوسوفاليوك الى عمان في طريقه الى بغداد في مهمة وساطة جديدة، برزت امس ايضا وساطة فرنسية موازية في محاولة لاقناع العراق بالتراجع عن موقفه وتفادي الضربة العسكرية الاميركية التي تتواصل الاستعدادات لها على قدم وساق.

ومع ارتفاع بورصة الوساطات والدعوات الى حل دبلوماسي، اعلن وزير الدفاع الاميركي وليام كوهين ان الرئيس بيل كلينتون لم يقرر بعد ما اذا كانت الحاجة تقتضي شن غارات جوية ضد العراق.

وقال كوهين في ايجاز صحفي في البنتاغون ان اي هجمات عسكرية ضد العراق ستكون «كبيرة في حجمها وتاثيرها لكن هدفها لن يكون تدمير العراق او الاطاحة بصدام حسين»، معتبرا انه يجب «عدم توقع غير المعقول حول ما يمكن تحقيقه بالقصف».

ومضى قائلا: «اعتقد انه يجب عدم الافراط في التوقعات بصورة كبيرة»، مشيرا الى ان ما تامل الولايات المتحدة في انجازه هو القضاء بقدر المستطاع على مقدرة صدام حسين على استعادة امكاناته لانتاج اسلحة الدمار الشامل.

وتابع وزير الدفاع الاميركي ان اي هجوم اميركي سيكون فعالا الا ان الولايات المتحدة وحلفاءها «لا ترغب في ان تكون في وضع لتقول دعنا نخرب العراق».

قرار الهجوم

واكد كوهين ان الدبلوماسية لم تصل بعد الى نهاية الطريق في محاولة اقناع صدام بالسماح لمفتشي الاسلحة بالوصول الى جميع المواقع، وانه لم يتم حتى الآن اتخاذ قرار الهجوم.

ومضى قائلا: «اعتقد انه تم توخي الحذر الشديد بشأن تجنب الدمار الشامل وما يمكن ان يحدث للمدنيين الابرياء، ويتضمن ذلك اخذ اي انتشار للكيماويات في الجو في الاعتبار».

ومن المقرر ان يزور وزير الدفاع الاميركي منطقة الخليج في الاسبوع المقبل لمناقشة الخطط الاميركية والحصول على تعاون بشأن استخدام القوة الجوية الاميركية المتواجدة على الارض في بعض الدول اذا دعت الضرورة.

غينغريتش يحذر صدام

في الاطار نفسه حث رئيس مجلس النواب الاميركي نيوت غينغريتش صدام حسين على السماح للمفتشين بدخول المواقع الرئاسية والا تعرض لضربات جوية.

وقال: «الامر بيد صدام، وما دام المفتشون هناك فلا سبب لدينا للقصف (..) سأشجع صدام على الموافقة على السماح لمفتشي الامم المتحدة بالذهاب الى حيث يريدون لطمأنة العالم انه لن يصبح لديه اسلحة كيماوية وبيولوجية».

وقال: «اذا انضم الروس والفرنسيون في الضغط على صدام وحمله على ادراك انه سيكون معزولا ولن يكون له سند فاتمنى ان يثوب الى رشده».

الوقت ينفد

اضاف: «من المهم جدا لصدام حسين ان يدرك ان الناس حول العالم، ومنهم اناس يعتمد عليهم، يصلون باطراد الى استنتاج ان علينا اتخاذ اجراء حاسم، هناك التزام متزايد بدعم الولايات المتحدة لوقف حصول صدام على هذه الانواع من اسلحة الارهاب».

واشار الى ان ادارة كلينتون تعمل مع الكونغرس على معالجة الوضع في العراق.

الدبلوماسية في نهايتها

من جهته قال السفير الاميركي لدى الامم المتحدة بيل ريتشاردسون ان واشنطن حصلت على دعم دولي اكثر مما كانت تتوقع لتوجيه ضربة عسكرية ضد العراق.

واضاف: «الدبلوماسية وصلت الى نهايتها، انها تنازع».

دعم بريطاني للضربة

واعلن وزير الدفاع البريطاني جورج روبرتسون ان بلاده مستعدة لمشاركة الولايات المتحدة في اي عمل عسكري محتمل. غير انه اضاف ان استخدام القوة «لن يكون القرار المفضل او المرغوب فيه مبكرا».

وقال: «الحل لدينا واضح ويشكل تساطع القوة هي الحل الذي سيستخدم ما لم يكن هناك تراجع من قبل صدام حسين».

رفض فرنسي

في المقابل قال وزير الداخلية الفرنسي جان بيار شوفنمان انه «من غير المعقول ان تشارك فرنسا» في اي عمل عسكري، معتبرا ان العراق «لم يعد يشكل تهديدا عسكريا لاحد».

واضاف ان اولبرايت «ليست صاحبة القرار، وان التحالف مع الولايات المتحدة لا يعني «هيمنة» وانما يعني «احتراما متبادلا ياخذ في الاعتبار مصالح كل الاطراف».

وتابع شوفنمان يقول ان تدهور عملية السلام في الشرق الاوسط وتوجيه ضربة عسكرية الى العراق من شأنهما ان يحركا «التون الاصولية»، داعيا الى «بذل كل الجهود لمنع نمو الاصولية العربية الاسلامية».

وكان شوفنمان انتقد بشدة سياسة الولايات المتحدة ازاء بغداد وقال ان واشنطن «اسيرة سياسة حمقاء، تعمل على تصوير العراق شيطانا».

وردا على سؤال في مقابلة تلفزيونية قال: «من الواضح ان العراق لم يعد يشكل اليوم تهديدا عسكريا لاي كان في هذه المنطقة. ان النفط يلعب الدور الاساسي والاستراتيجية الاميركية هي اسيرة نهج احمق عمره سبع او ثماني سنوات يقوم على تصوير العراق شيطانا، على كل المستويات».

وساطة فرنسية

ومع توجه بوسوفاليوك الى بغداد قال عضو حزب البعث العراقي سعد قاسم حمودي ان الرئيس جاك شيراك سيوفد غدا مبعوثا خاصا الى العراق لاجراء محادثات حول سبل تفادي عمل عسكري اميركي.

وامتنع حمودي عن توضيح طبيعة الوساطة الفرنسية او الاقتراحات التي يحملها المبعوث.

مهمة بوسوفاليوك

وكان بوسوفاليوك الذي وصل الى عمان امس في طريقه الى بغداد قد ابلغ الاردن ان موسكو تواصل بذل جهدها.

وقال مسؤول اردني رفيع لرويترز: «ابلغ بوسوفاليوك ولي العهد الامير حسن ان روسيا تبذل قصارى جهدها لحل الازمة بالطرق الدبلوماسية وتجنب عمليات عسكرية ضد بغداد».

وكان بوسوفاليوك وصل عمان على متن طائرة ايروفلوت قادما من موسكو، ثم غادر بطريق البر الى الحدود مع العراق بعد محادثات استمرت ٤٥ دقيقة مع ولي العهد الاردني ومسؤولين اردنيين كبار في قصر الرغدان بعمان.

وذكر مصدر رسمي اردني ان بوسوفاليوك تحدث عن تسجيل تقدم طفيف في مهمته الاولى بحصوله على موافقة عراقية على مناقشة تفتيش المواقع الرئاسية مع رئيس اللجنة الخاصة ريتشارد بتلر خلال زيارته المقبلة للعراق في الثاني من مارس.

تركيا: وساطة واقفال الحدود

وفي اطار الوساطات المستجدة اعلنت الحكومة التركية انها تعتزم ايفاد وزير الخارجية اسماعيل جيم الى العراق خلال الايام المقبلة.

ودعا بيان صدر في مقر اقامة رئيس الوزراء العراق «الى الالتزام الكامل والفوري بقرارات مجلس الامن»، موضحا ان «تركيا تعتقد ان هناك فائدة في مواصلة جهودها للتغلب على الازمة من خلال الوسائل الدبلوماسية».

وذكرت مصادر في انقرة ان تركيا اقفلت امس حدودها مع العراق عند مركز الخابور قرب مدينة سيلوبي، موضحة ان سبب هذا الاجراء هو ان العراق جمد مجددا تجارته النفطية مع تركيا.

حشود تركية

وتزامن اقفال الحدود مع نشر تقرير صحفي يفيد ان تركيا تعتزم تعزيز وجودها العسكري على الحدود مع العراق كاجراء وقائي.

وقالت صحيفة «صباح» التركية نقلا عن مصادر دبلوماسية ان «ارسال الجنود الى الحدود العراقية سيبدأ اليوم وسيتصاعد تدريجيا».

ونقلت عن المصادر قولها ان هذه الخطوة هي اجراء وقائي في حالة تفجر صراع نتيجة لتدخل عسكري اميركي وايضا لمنع تدفق اكراد من التسلل الى داخل اراضي تركيا.

مهمة جديدة للخبراء

وفي بغداد اعلن مسؤول في الامم المتحدة ان فريقا من خبراء نزع الاسلحة البيولوجية تقوده خبيرة اميركية بدأ امس مهمة في العراق تستغرق اسبوعين.

وقال الان دايسي المسؤول في اللجنة الخاصة المكلفة نزع اسلحة الدمار الشامل العراقية ان «كل شيء يجري من دون مشكلات». والفريق الجديد يتكون من عشرة اشخاص تترأسهم الاميركية ديانا سيفيرن ومن المتوقع ان يختتم مهمته في ١٣ الجاري.

وقد بدأ خبراء دوليون امس في بغداد سلسلة من الاجتماعات الفنية الهادفة الى تقويم التقدم الذي حققه العراق في نزع الاسلحة وذلك لمدة خمسة ايام.

وتنعقد هذه الاجتماعات بطلب من بغداد للتحقق من تاكيدات العراق بانه لم يعد يملك قذائف صواريخ ممنوعة. وتضم الاجتماعات خبراء عراقيين وآخرين من اللجنة الخاصة وخبراء من الدول الخمس الدائمة العضوية في مجلس الامن والمانيا.

احتفالات بذكرى عودة الخميني

رفسنجاني: تحول الموقف الاميركي قوة للثورة

طهران - كونا - ا. ف. ب - احتفلت ايران امس بالذكرى التاسعة عشرة لعودة آية الله روح الله الموسوي الخميني في الاول من فبراير ١٩٧٩ من المنفى قبل عشرة ايام من سقوط شاه ايران وانتصار الثورة الاسلامية.

وكما في كل عام بدأت الاحتفالات مع ذكرى عودة الخميني الى ايران ففي الساعة ١٩.٣٣ من ذلك اليوم ظهرت طائرة تابعة للخطوط الفرنسية في سماء مطار طهران حيث اتخذت اجراءات امنية مشددة لاستقبال سيد ايران المقبل الذي كان انذاك في التاسعة والسبعين من العمر.

والقت مروحيات عدة تابعة لسلاح الجو امس الزهور فوق الطريق الذي سلكه موكب الامام من مطار طهران وحتى ضريح بهشت الزهراء في جنوب العاصمة.

وزينت المباني العامة والشوارع والساحات الرئيسية والمساجد بالصور واللافتات والمصابيح المضيئة.

رفسنجاني: صمود خامنئي

وكما في كل عام منذ وفاة الامام الخميني في يونيو ١٩٨٩ قام خليفته آية الله علي خامنئي بزيارة ضريحه والضريحة ابرز مسؤولي النظام الذين سقطوا خلال الثورة او في الحرب الايرانية العراقية (١٩٨٠ - ١٩٨٨).

وبدأت الاحتفالات الرسمية امام ضريح الامام في بهشت الزهراء في حضور جمهور غفير وحضور الرئيس السابق علي اكبر هاشمي رفسنجاني الذي اكد في خطابه ان «الطريق التي رسمها الامام سيسير عليها بقوة خليفته» الامام خامنئي.

وذكر رفسنجاني ان الثورة نجحت في اسقاط اعدائها والقضاء على خططهم الشيطانية، وان مرشد الثورة الحالي علي خامنئي «ليس على استعداد للتراجع ولو خطوة واحدة عن درب الامام».

ووصف التحول في الموقف الاميركي تجاه الحوار مع ايران بانه «يظهر قوة الثورة الاسلامية الايرانية».

ناطق نوري ومبادرة كلينتون

من جهته، اعرب رئيس مجلس الشورى الايراني علي اكبر ناطق نوري عن شكه في صدق التصريحات المتعلقة بايران التي ادلى بها الرئيس الاميركي بيل كلينتون.

وقال في مؤتمر صحفي عقده في طهران امس ان «القول ان العالم يتجه نحو السلام والهدوء امر جيد لكننا لا نعرف الى اي مدى سيلتزم رئيس الولايات المتحدة بهذا الكلام».

واضاف رئيس الغالبية المحافظة في البرلمان ان «حصيلة الحكومة الاميركية في موضوع ايران خلال السنوات الاخيرة سيئة ولذلك ليس بامكاننا ان نثق باميركا».

وكان الرئيس الاميركي وفي رد غير مباشر على دعوة خاتمي عبر شبكة «سي. ان. ان» الشهر الماضي قد اعرب عن رغبته يوم الخميس الماضي بزيادة المبادلات الثقافية.

وقال كلينتون في رسالة بمناسبة عيد الفطر عبر اذاعة «صوت اميركا» ان «الولايات المتحدة تأسف للخلافات بين البلدين.. وتأمل في حصول المزيد من المبادلات بين شعبينا، وان اليوم الذي سيمكننا فيه ان نقيم مجددا علاقات طيبة مع ايران لقريب».

انضمام كوانين الى غارانغ رجّح كفة الجنوبيين

معارك بحر الغزال تحسم مستقبل جنوب السودان

القاهرة - محمد سعيد:

رغم ان الحكومة السودانية استعادت مطار مدينة «واو» عاصمة ولاية بحر الغزال وثاني اكبر المدن الجنوبية من ايدي قوات الحركة الشعبية لتحرير السودان فان المعارك الدائرة الآن في هذه الولاية الجنوبية ستحسم موقف كل من الحكومة والمعارضة في السيطرة على الجنوب.

وتكتسب المعارك الدائرة الآن في مدينة واو ابعادا عسكرية واستراتيجية مهمة، خاصة بعد انضمام كاربينو كوانين الى قوات جون غارانغ وخروجه على اتفاق السلام الذي وقعه مع الحكومة في ابريل ١٩٩٧.

وكان كوانين الذي ينتمي الى قبيلة «الدينكا» اكبر القبائل الافريقية في جنوب السودان والتي ينتمي اليها غارانغ قد انشق على قائده قبل سنوات وشكل فصيلا جديدا حمل اسم «الحركة الشعبية لتحرير السودان - فرع بحر الغزال» وهو ما اعتبر في حينه اكبر ضربة تتعرض لها الحركة المعتمدة بشكل اساسي على «الدينكا» التي يتراوح عدد افرادها بين اربعة وخمسة ملايين.

وعاد كوانين الى صفوف الحركة مجددا ليستطيع حسم كثيرا ما استعانت به الحكومة السودانية التي كونت قوة للدفاع المحلي من المنشقين عن غارانغ لمواجهته في الجنوب حتى تتفرغ الحكومة لمحاربة المعارضين في الشمال والشرق.

ونظرا للشعبية التي يتمتع بها كوانين في ولاية بحر الغزال التي ينتمي اليها فقد استطاع خلال ساعات محدودة فجر الاربعاء الماضي السيطرة على ٦٠٪ من مدينة واو، عاصمة الولاية، اضافة الى الاستيلاء على مدينة اويل مما يفتح الباب امام قوات كوانين للسيطرة على ولاية شمال بحر الغزال التي يسكنها اكثر من مليون نسمة ينتمي معظمهم الى «الدينكا».

تنظيم ابو رواش الارهابي

مصر: الاعدام لاثنين وسجن ٣١ وبراءة ٣٢

القاهرة - القبس:

قضت محكمة عسكرية مصرية امس باعدام اثنين من قادة الجماعة الاسلامية المسؤولة عن احداث العنف في مصر وسجن ٣١ آخرين لمدد مختلفة وبراءة ٣٢ في القضية التي عرفت باسم «تنظيم ابو رواش».

ورغم ان المتهمين في هذه القضية لم يقوموا بعمليات ارهابية، واكتفت النيابة بتوجيه تهم تكوين تنظيم ارهابي يهدف الى القيام بعمليات ارهابية واغتيال شخصيات عامة، فان المحكمة طبقت التعديلات القانونية التي عرفت باسم «قانون الارهاب» وتنص على اعدام كل من شكل اوقاد جماعة ارهابية فيما ينص القانون على سجن كل من ينضم لهذه الجماعة بمدد متفاوتة حسب دوره في التنظيم الارهابي.

وقالت المحكمة العسكرية العليا في القاهرة امس بعد النطق بالحكم ان المتهمين الجماعة اتخذوا من الاسلام ستارا لتنفيذ مآربهم الشخصية تحت ستار الدين، مشيرة الى ان الاسلام منهم براء.

وقضت المحكمة باعدام قائد التنظيم جمال مصطفى ابو رواش ومساعده طه عبدالرازق عبدالصبور، وبالاشغال الشاقة المؤبدة لمحمود ابوب، كما عاقبت اربعة متهمين بالسجن مع الاشغال الشاقة لمدة ١٥ عاما، والسجن بالاشغال الشاقة عشر سنوات، وعلى ٢٢ بالسجن لمدد تتراوح بين سنة الى خمس سنوات مع الاشغال الشاقة لمدة سبع سنوات.

وكان زعيم التنظيم قد خطط لعمليات في منطقة الجيزة بالجيزة واعد خطة لاغتيال عدد من الشخصيات الامنية والسياسية اضافة الى مهاجمة محلات الفيديو والذهب لكن اجهزة الامن كشفت التنظيم قبل القيام بعملياته الارهابية.

دعوة لوقف العنف

وكان معظم المتهمين قد اعتقلوا في العام ١٩٩٣ في مناطق مختلفة من مصر وبدأت محاكمتهم في ١٧ نوفمبر الماضي.

يذكر ان احد المتهمين كان قد قرأ خلال جلسة ٣١ ديسمبر الماضي بيانا يدعو فيه الى وقف اعمال العنف نيابة عن اثنين من مؤسسي «الجماعة» يقضيان احكاما بالسجن المؤبد لادانتهما بالتورط في اغتيال انور السادات في العام ١٩٨١.

تأجيل محاكمة

من جهة ثانية، وبسبب تغيب المستشار ابو حسيبه في الهايكستب(?) اجلت محكمة امن الدولة العليا الى اليوم جلسة ثان ينتظر ان تعقد امس في القضية في قضية اغتيال ٢٣ متهما متهمين بالانتماء الى «الجماعة» بينهم مصطفى حمزة الذي يعتبر العقل المدبر لمحاولة اغتيال الرئيس حسني مبارك في اديس ابابا في العام ١٩٩٥.

وقال المتهم مصطفى على منبر المحاكمة المحكمة العسكرية ان الحكومة تسعى الآن الى محاكمة الشخص الذي لا يعلم الى ابدا ولا يعلم الى السودان.

واضاف في ثورة التنظيم الجماعة المحاكمة المتهمين في مصطفى حمزة الذي انه لم يحضر سوى المحكمة مسبقة.

دعت الى حل دبلوماسي للازمة

سوريا ومصر وايران تعارض الضربة الاميركية

عواصم - وكالات - كررت كل من سوريا ومصر وايران معارضتها لتوجيه ضربة عسكرية الى العراق داعية الى حل الازمة بالطرق الدبلوماسية.

وقالت صحيفة «البعث» السورية ان توجيه ضربة اميركية للعراق سيكون «عملا عدوانيا لا مبرر له مما يدخل المنطقة في دائرة جديدة من العنف».

واضافت: «لقد اكدت الدول العربية رفضها المطلق لاستخدام القوة ضد العراق، لما يشكل من عمل عدواني لا مبرر له، ولما ستؤول اليه من نتائج تدخل المنطقة في دائرة جديدة من العنف والتوتر».

واشارت الى «المعارضة الدولية لاستخدام القوة لان استخدامها سوف يعقد المشكلة ويزيدها تفجيرا».

وتابعت تقول: «اذا كان من الواضح ان حماس واشنطن للعمل العسكري يخفي وراءه العديد من الاهداف والنوايا اقلها التفرد بالقرار الدولي وتجاهل الدور الاساسي للامم المتحدة، فان حماس الاسرة الدولية للحلول الدبلوماسية يقف حاجزا بوجه سياسة واشنطن من خلال تاكيده على حقائق عدة ابرزها ان استخدام القوة سيؤدي الى المزيد من التوتر ليس في هذه المنطقة بل في العالم باسره، هذا انه سيزيد من معاناة الشعب العراقي جراء الحصار المفروض عليه».

واضافت ان فرص الحلول الدبلوماسية لم تستنفد بعد، وعلى عكس ما اعلنته الوزيرة اولبرايت فالساحة الدولية تشهد المزيد من المشاورات التي اجمعت على خيار الحل السلمي بديلا عن القوة، وهذه الجهود تشكل ردا للاجتماعات المنعقدة في ردهات الامم المتحدة.

مصر تدعو للتهدئة

في الاطار نفسه دعا وزير الخارجية المصري عمرو موسى الى استخدام الدبلوماسية وليس العمل العسكري لحل الازمة. وقال للصحفيين في طوكيو حيث يقوم بزيارة: «هناك نهاية وليس تصعيدا وان تستخدم الجهود الدبلوماسية والسياسية وليس الخيار العسكري».

واضاف انه ناقش الازمة مع مندوب الولايات المتحدة في الامم المتحدة بيل ريتشاردسون وامين عام المنظمة الدولية كوفي عنان.

وعما اذا كان استشف من تلك المحادثات ان العمل العسكري وشيك وحتمي قال موسى: «ان كلمة حتمي لم تذكر واتمنى الا نكون قريبين الى هذا الحد من العمل العسكري».

.. وايران لحل سلمي

من جهته دعا الرئيس الايراني محمد خاتمي امين عام منظمة المؤتمر الاسلامي عز الدين العراقي الى السعي لايجاد حل سلمي للازمة.

وقال في رسالة الى العراقي ان «التطورات الاخيرة في المنطقة والمتعلقة بمهمة مفتشي الامم المتحدة في العراق زادت من امكانية حدوث هجوم جديد على هذا البلد واحدثت قلقا بين دول المنطقة».

وطلب خاتمي، الذي تسلم منصبه رئيسا لمنظمة المؤتمر الاسلامي في ديسمبر الماضي من العراقي الاتصال بعنان للتوسط من اجل حل الازمة.

وبينما اعرب عن تعاطفه مع «الشعب العراقي البريء» اضاف خاتمي: «ما من شك في ان التنفيذ الكامل لقرارات الامم المتحدة سوف يمهد السبيل لازالة التوتر واعادة السلام والامن الى المنطقة».

● حذر رئيس وزراء الهند اندر كومار غوجرال من ان اي هجوم عسكري ضد العراق سيؤدي الى عرقلة مسيرة السلام في الشرق الاوسط.

● دعا رئيس وزراء باكستان نواز الشريف ان من الضروري ايجاد حل دبلوماسي للازمة، واعرب عن تقديره للجهود الروسية للتوصل الى تسوية سلمية.

● اعربت منظمة المؤتمر الاسلامي عن قلقها ازاء احتمال توجيه ضربة عسكرية اميركية الى العراق ودعت الى مواصلة الجهود الدبلوماسية لحل الازمة.

«الازفستيا»:

محاولة انقاذ صدام.. مغامرة

موسكو - كونا - دعت صحيفة روسية واسعة الانتشار القيادة الروسية الى تأييد الاجماع الدولي ضد العراق، محذرة من ان موسكو تغامر بمكانتها الدولية من خلال الرهان على انقاذ العراق.

وقالت صحيفة «الازفستيا» ان النظام العراقي هو المذنب في شطب كافة الانجازات التي حققتها الدبلوماسية الروسية في نوفمبر الماضي.

واضافت ان الكرملين وجد نفسه في موقف لا يحسد عليه لانه يلعب دور المنقذ للعراق كلما رأت القيادة العراقية ذلك مناسبا لها. ملاحظة ان عدد المتفائلين بموقف روسيا الموضوعي يقل باستمرار.

وذكرت ان الازمة الاخيرة التي افتعلها صدام حسين ادت الى الغاء النزعات الايجابية في التعامل مع الازمة العراقية.

كوهين الغى زيارته لتركيا

انقرة - ا.ش.ا - ذكرت صحيفة «تركيش ديلي نيوز» ان وزير الدفاع الاميركي وليام كوهين الغى زيارته المقررة الى تركيا في الثامن من فبراير الحالي بسبب التوتر المتصاعد بين العراق والولايات المتحدة وانه سيبعث بدلا منه الجنرال شيلتون رئيس الاركان المشتركة.

اضافت الصحيفة ان جوزيف رايستون نائب رئيس الاركان الاميركي سيصل الى انقرة خلال ساعات لاطلاع المسؤولين الاتراك على الموقف الاميركي من الازمة مع بغداد واحتمالات توجيه ضربة عسكرية الى بغداد.

واضافت ان رايستون سيبحث ايضا مع المسؤولين الاتراك امكانية استخدام قاعدة انجيرليك الجوية في ادنه في توجيه ضربة الى العراق.

العراق يقترح صفقة للافراج عن امواله في اميركا وبريطانيا

بغداد - ا ف ب - اقترح العراق امس بالافراج عن ارصدته المجمدة في الولايات المتحدة وبريطانيا التي يقدرها بنحو ٢،٥ بليون دولار مقابل شراء مواد غذائية وادوية من هذين البلدين.

ونقلت وكالة الانباء العراقية عن المتحدث الرسمي باسم وزارة الاعلام والثقافة قوله «ان بوسع اميركا وبريطانيا لو كانتا بالفعل غير معاديتين لشعب العراق ان تستجيبا لطلب العراق باطلاق ارصدته المجمدة في مصارفهما والبالغة اكثر من بليونين ونصف البليون دولار لشراء اغذية وادوية من المنتجين الاميركيين والبريطانيين بالذات».

عنان يقترح زيادة مبيعات النفط العراقية

نيويورك (الامم المتحدة) - ا ف ب - اعلن دبلوماسيون ان الامين العام للامم المتحدة كوفي عنان اوصى في تقرير له بزيادة كبيرة لايرادات العراق من مبيعات النفط بحيث تصل الى اكثر من خمسة بلايين دولار كل ستة اشهر بدلا من بليونين حاليا.

وقد قدم عنان هذه التوصية في تقرير يراقبه المجمع ويتعلق بتحسين تنفيذ البرنامج الانساني.

الملك يحذر من سوء التقدير العراقي

صحافة الأردن تنتقد معاندة بغداد للمجتمع الدولي

عمان - القبس - أ.ف.ب:

انتقدت الصحف الاردنية امس العناد العراقي في الازمة الحالية مع الامم المتحدة ودعت قيادة بغداد الى اعادة النظر في موقفها حتى تتجنب ضربة اميركية.

ففي لهجة انتقادية للقيادة العراقية نادرا ما اتبعتها الصحافة الاردنية قارنت صحيفة «الرأي» بين تطورات الازمة الحالية وبين الايام التي سبقت حرب تحرير دولة الكويت في فبراير ١٩٩١.

وتحدثت عن تمسك بغداد في الحالين «بعنادها في مواجهة العالم المصمم على منعها من امتلاك اسلحة الدمار الشامل» واعربت عن املها في ان «يلهم الله القيادة العراقية طريق الصواب لتجنيب اهلنا هناك مزيدا من المعاناة والبؤس وتجنيب امتنا مخاطر مدمرة».

اهمية تحذير الملك

اما صحيفة «الدستور» فدعت القيادة العراقية الى «الاستماع الى مضمون ما جاء في رسالة الملك حسين امس الاول الى ولي العهد الامير حسن التي اعتبر فيها ان التدخل العسكري ضد العراق امر لا مفر منه ما لم يتعاون مع الامم المتحدة واذا استمر في تحدي المجتمع الدولي وحشد الحصيلة بغداد على «الاستمرار في عواقب الاستخدام مع قوة هائلة وتلافي المخاطر الهائلة التي قد تطال شعب العراق ومصالح العرب ومستقبلهم».

وفي حين دعت «جوردان تايمز» بغداد الى تطبيق قرارات الامم المتحدة، قالت صحيفة «الاسواق» ان «استقواء اية دولة عظمى بالقوة العسكرية رهن بقيادة العراق وضرورة ان تعيد حساباتها على اساس منطق العصر الحديث ومستجداته وعلى اساس ان اميركا تتصرف ضمن منطق الاحادية القطبية».

اما «العرب اليوم» فدعت صدام حسين الى ارسال موفد الى المملكة العربية السعودية ودول الخليج، والملك حسين الى نزع فتيل الازمة.

العاهل الاردني: الانفجار محتمل

وكان الملك حسين قال في الرسالة التي اذاعها التلفزيون الاردني ان «التعنت في عدم الرد على مطالب مجلس الامن انما هو سوء تقدير خطير للغاية وسوف يدفع لا قدر الله الى انفجار».

واشار الى «مراهنة تلك الدولة المعنية (العراق) على احتمال حدوث انشقاق في مجلس الامن حول هذا الامر بما يمنع استخدام القوة او ان الموقف الراهن مجرد خدعة ومناورة».

وذكر الملك حسين بان معظم «النصيحة» التي قدمها الى صدام قبيل حرب تحرير الكويت لم تلق استجابة وكلفت المنطقة غاليا.

زيادين: صدام مخطئ

من جهته، قال الامين العام السابق للحزب الشيوعي الاردني يعقوب زيادين انه «يخطئ من يعتقد ان الادارة الاميركية ستسير لما يتعرض له شعبها من عواقب، وهو ما تؤكده سياساتها مع مجلس الامن، ويخطئ النظام العراقي اذا تصور انه نجح في احداث شرخ في التحالف الدولي».

واضاف: «تخطئ القوى الشعبية المتعاطفة مع العراق التي تستبعد الرحيل عن وقت لا تسير الى مناطق بحشدها وامواتها».

مداهمات مستمرة في بعلبك - الهرمل

تشييع طليس في بريتال المحاصرة .. والاهالي يؤكدون عدم العداء للجيش اللبناني

■ الطفيلي يتحصن في الجبال الوعرة مع مائة مناصر

بيروت - القبس والوكالات:
ساد الهدوء الحذر في منطقة بعلبك - الهرمل حيث شيع امس ضحايا الاشتباكات التي جرت قبل يومين وواصلت قوات الجيش اللبناني اعمال المداهمة والبحث عن الشيخ صبحي الطفيلي تنفيذا لمذكرة الاعتقال الصادرة بحقه.
وارسل الجيش تعزيزات جديدة الى بعلبك ومحيطها، وتركزت عمليات التفتيش على بودي في المدخل الجنوبي للمدينة وذكر مراسل وكالة الصحافة الفرنسية انه جرى توقيف نحو ٢٥ صحافيا ومصورا محليا ودوليا كانوا في مكان العمليات ولا يحملون تراخيص، وتم الافراج عن معظمهم في وقت لاحق.
واستمر الجيش في اقفال بلدة بريتال، مسقط رأس الطفيلي الذي تحول الى فار من العدالة بعدما سلكت «ثورة الجياع» التي كان ينادي بها، وذلك عندما قام مناصروه، باقتحام واحتلال الحوزة العلمية التابعة لحزب الله في بعلبك، وما اعقب ذلك من احداث دامية. وشوهدت تعزيزات مكثفة لقوات الجيش في محيط البلدة، معززة بالدبابات وعربات الجند المدرعة، ولم يعد يسمح لاي كان بدخول بريتال، التي غادرها قسم كبير من سكانها.

تشييع طليس
ولم تتوفر معلومات دقيقة حول مكان وجود الشيخ الطفيلي الذي يواجه سلسلة اتهامات تشمل تعريض البلاد للخطر وقتل عسكريين ومدنيين وتشكيل جماعة مسلحة الا ان هناك اشارات الى فراره باتجاه منطقة وعرة تسمى حصن النبي سباط.
وشارك حوالي ثلاثة الاف شخص في جنازة النائب السابق خضر طليس الذي كان يعتبر بمثابة قائد اركان «ثورة الجياع» وشارك في الجنازة التي انبعث في بريتال ممثلون عن منظمة حزب البعث وحركة امل وقيادة حزب الله، وافيد عن قيام بعض المشيعين بالهتاف بالموت لاركان الحكم في لبنان وكذلك «الموت لنصر الله» الامين العام لحزب الله الشيخ حسن نصر الله وخاصة لدى مرور موكب المشيعين قرب موكب للحزب في بعلبك صباح امس.

اجتماع مع اهالي بريتال
وكان الجيش اللبناني الذي يحاصر بريتال قد سمح باقامة المأتم لخضر طليس وذلك اثر اجتماع عقد في بعلبك امس الاول بحضور ضباط من الجيش اللبناني وقوات الردع السورية ووفد من وجهاء البلدة، وسبق ذلك اتصالات اجراها رئيس مجلس النواب نبيه بري مع وزير الدفاع السوري العماد اول مصطفى طلاس.
واوضح عضو وفد بريتال اكرم طليس «لقد اكدنا لهم ان الشيخ الطفيلي ليس في القرية التي تضم ١٥ الف نسمة وبينهم خمسة الاف من عائلة طليس، وان السكان لا يكنون الحقد للجيش».
ويؤكد الاهالي ان الشيخ الطفيلي العضو المؤسس واول امين عام لحزب الله (١٩٨٥ - ١٩٨٧) قد لجأ مع انصاره الى الجبال في شرق بريتال.
وتفاوتت التقديرات حول بقية القتلى والجرحى الذين اصيبوا في الاشتباكات، وافاد متحدث باسم الشيخ الطفيلي لوكالة «رويترز» ان ١٨ شخصا على الاقل من مؤيديه بينهم ثلاث نساء، هم في عداد القتلى.

تشييع الضابط وهبي
وجاء في بيان لقيادة الجيش امس ان قواته عثرت على كميات كبيرة من الاسلحة والمتفجرات في احد المراكز التابعة للطفيلي في بودي، وان وحدات الجيش تتابع تنفيذ مهامها في البقاع وقامت بتفكيك تجهيزات الاذاعة غير المرخصة التي كان يستعملها انصار الطفيلي في بودي، وصادرت محتوياتها.
وشيع الجيش اللبناني امس جثمان الملازم اول جان وهبي الذي سقط ليل الجمعة السبت مع جنديين اخرين في احداث بعلبك الدامية.

هدوء في المدينة
وفي مدينة بعلبك بدأت الحياة تعود الى طبيعتها وفتحت المتاجر ابوابها وعادت بعض المدارس الى استقبال الطلبة وازدحم سوق بعلبك القديم بالبائعين والمشترين فيما جالت دوريات الجيش اللبناني في شوارع المدينة للحفاظ على الامن.
وقال مصدر مطلع لوكالة الانباء الكويتية (كونا) ان نحو ١٠٠ شخص من انصار الطفيلي فروا من قرى قضاء بعلبك - الهرمل وتحصنوا معه في احدى القواعد التي كان يستخدمها سابقا «حزب الله» للتدريب وهي جزء من حصن تاريخي في المنطقة الجبلية الوعرة يعرف باسم حصن النبي سباط.

عزل المزرعة النائية
وكانت وحدات الجيش اللبناني قد اقامت سواتر ترابية عزلت المنطقة الجبلية عن بقية قرى القضاء في محاولة لتضييق الخناق على الطفيلي.
واوضح المصدر ان الجيش مصمم على تنفيذ استنابات النيابة العامة القاضية بتوقيف الطفيلي، وان عزل مزرعة النبي سباط عن بقية المنطقة «يهدف الى المساهمة في اعادة الحياة الطبيعية الى القرى والبلدات والمدن بعدما تم القضاء على ظاهرة الطفيلي وتوقيف المطلوبين من انصاره ومصادرة اسلحتهم والمسروقات التي كانت بحوزتهم».

غارة على اقليم التفاح

اصابة امرأتين وطفل بالقصف الاسرائيلي على مشغرة

راشيا (لبنان) - ا.ف.ب - ذكر مصدر امني لبناني ان ثلاثة مدنيين اصيبوا بجروح امس في قصف اسرائيلي استهدف بلدة مشغرة التي تقع خارج الشريط الجنوبي المحتل.
واضاف ان المدفعية الاسرائيلية اطلقت بعد ظهر امس اربعين قذيفة من عيار ١٥٥ ملم على مشغرة.
واوضحت ان امرأتين وطفلا في السادسة من العمر اصيبوا بجروح في القصف وتضررت خمسة منازل.
وجاء القصف الاسرائيلي على مشغرة في اعقاب تبادل للقصف بين الجيش الاسرائيلي وحزب الله، وصباح امس شن الطيران الاسرائيلي غارة جوية لم توقع ضحايا على مرتفعات اقليم التفاح في مواجهة القطاع الاوسط من المنطقة المحتلة.

■ تتمات ■ تتمات ■ تتمات ■ تتمات ■ تتمات ■ تتمات ■ تتمات ■ تتمات ■ تتمات ■ تتمات

الأمير استقبل وزيرة الخارجية الأميركية بحضور الشيخ سعد

استخدام القوة ضده فان ذلك سيقابل باجراء حاسم وحازم» من قبل المجتمع الدولي مشيرا الى ان بريطانيا تقف مع بلاده في هذا الموقف وهذه المنطقة وان دولا اخرى ستشارك في هذا الاجراء ضد صدام حسين.
واشاد بنتائج محادثات اولبرايت مع حضرة صاحب السمو امير البلاد، مضيفا ان «دولة الكويت تتفق مائة بالمائة مع اعتقاد اولبرايت بان استمرار صدام حسين بعرقلة عمل اللجنة الدولية المكلفة بازالة اسلحة الدمار الشامل العراقية (يونيسكوم) غير مقبول ويجب ايقافه».
وقال المسؤول للصحافيين «في نهاية المطاف.. عندما نستنفد كل الوسائل الاخرى». اوضح الامير انه اذا كان استخدام القوة هو الملاذ الاخير فسيؤيدونه».
واكد المتحدث باسم وزارة الخارجية الاميركية مجددا تصميم الولايات المتحدة والدول الصديقة على ضرورة ارغام العراق على الانصياع للقرارات الدولية لاسيما المتعلقة منها بعمل اللجنة الدولية المكلفة بازالة اسلحة الدمار الشامل العراقية (يونيسكوم).
كما اكد انه اذا لم يتم التوصل الى حل دبلوماسي للازمة التي افتعلها العراق مع الامم المتحدة فان الضربة العسكرية المحتملة ستكون كبيرة وقوية.
وامتنع في معرض رده على اسئلة بهذا الصدد عن الادلاء باي تفاصيل تتعلق بهذا المجال قائلا ان هذا الامر يخص المسؤولين العسكريين وان ما يمكن تأكيده الان هو تصميم الولايات المتحدة على منع صدام حسين من امتلاك اسلحة الدمار الشامل.
واكد ان جميع الخيارات متاحة لتحقيق هذا الامر وان الولايات المتحدة لم تستبعد اي خيار.
وردا على سؤال قال ان اولبرايت «كانت متأثرة بالدعم الذي تلقته من كافة الجهات مثل اسبانيا والاردن وروسيا وبريطانيا وفرنسا بشأن ضرورة تنفيذ العراق لقرارات مجلس الامن الدولي ووجوب ان يبدأ الان بالتنفيذ».

فرصة للدبلوماسية
وقد بدا واضحا من اجواء زيارة اولبرايت للكويت وتصريحاتها قبل وصولها اليها ان الولايات المتحدة ستعطي فرصة لاستنفاد كل الخيارات الدبلوماسية لاقناع العراق، وان كانت الفرص ضئيلة جدا للنجاح قبل البدء بتوجيه ضربة عسكرية له.
واوضحت اولبرايت الوضع الراهن للازمة بان الحسم «ليس مسالة ايام او اشهر، بل اسابيع، وان الولايات المتحدة لا تحتاج الى قرار جديد من الامم المتحدة لشن هجوم».
وقد اعلنت بريطانيا استعدادها للمشاركة في اي عمل عسكري ضد النظام العراقي بعد استنفاد المساعي الدبلوماسية، بينما رفضت فرنسا المشاركة معتبرة ان العراق «لم يعد يشكل تهديدا حقيقيا» لكنها حذرته في الوقت نفسه من ان العمل العسكري من قبل الولايات المتحدة حتمي اذا استمر على موقفه.
كما قررت باريس ارسال الامين العام لوزارة الخارجية برتران دوفورك الى بغداد «في الساعات الـ ٤٨ المقبلة» حاملا «تحذيرا» الى السلطات العراقية في رسالة من الرئيس جاك شيراك الى صدام حسين.
وقال بيان رسمي ان «فرنسا ترغب بذلك تحذير العراق من مخاطر الوضع الحالي وتذكيره بمبادئ الحل الدبلوماسي الذي لا يمكن ان يرتكز الا الى قرارات الامم المتحدة».
وفيما دخلت تركيا على خط الوساطة بارسال وزير خارجيتها اسماعيل جيم الى بغداد، لفت المراقبين خطوة تركية مهمة تمثلت في اقفال الحدود البرية مع العراق، في ظل انباء عن حشود عسكرية تركية.
وفي عمان، حذر ولي عهد الاردن الامير حسن من ان العراق «لا يستطيع تحمل اية ضربة عسكرية اميركية كما ان «المنطقة لا تستطيع تحمل مثل هذه الفاجعة».
وفي مقابلة بث التلفزيون الرسمي الاردني مقتطفات منها قال الامير حسن «في ما يتعلق بالضربة العسكرية التصحيحية او الضربات التصحيحية لا اعتقد ان العراق يستطيع ان يتحمل ولا اعتقد اننا في هذه المنطقة نستطيع ان نتحمل مثل هذه الفاجعة».
وذكر ولي عهد الاردن بالرسالة التي تلقاها امس من الملك حسين عقب لقائه في لندن مع وزيرة الخارجية الاميركية مادلين اولبرايت، مشيرا الى ان «الموقف الاميركي صارم وواضح» حول اللجوء الى خيار القوة.
واعرب ولي العهد، الذي ينوب عن الملك حسين في ادارة شؤون البلاد، عن امله في نجاح «المساعي الروسية» والفرنسية والتركية الرامية الى نزع فتيل الازمة.

مبارك يدعو صدام لتجنب الحل العسكري

القاهرة - ا.ف.ب - ذكرت صحيفة «الاهرام» الحكومية في عددها الصادر اليوم ان الرئيس المصري حسني مبارك بعث برسالة الى صدام حسين يشدد فيها على اهمية تجنب الحل العسكري للازمة.
فقد ناشد مبارك في رسالته القيادة العراقية اعطاء فرصة للجهود الدبلوماسية الرامية الى ايجاد حل يضمن تطبيق قرارات الامم المتحدة في سبيل «احتواء الموقف، وتجنب نزاع مسلح يمكن ان تترتب عليه نتائج لا تحمد عقباها».
وقد حض مبارك الرئيس العراقي في تصريح لصحيفة «الاخبار» امس على «العمل على احتواء الموقف من اجل مصلحة الشعب العراقي وتجنيب ابنائه المزيد من المعاناة».
وقال ان «الوقت غير مناسب للقيام باي عمليات عسكرية، واستخدام القوة من شأنه زيادة التوتر في المنطقة».

هبوط

الاساسية قصيرة الاجل مازالت في صالح الدولار لكن العوامل الاساسية طويلة الاجل سلبية على نحو متزايد.
واضاف قوله «الاضطراب الكبير المقبل في الاقتصاد العالمي بعد ان يتغلب العالم بامان على الازمة الاسيوية الحالية من المرجح ان يكون هبوطا حادا اخر في سعر صرف الدولار».
وقال بيرجستن الذي يعمل مديرا لمعهد واشنطن للاقتصاد الدولي «كما هو الحال دائما من المستقبل المنظور بنقطة التحول التي تهيمن فيها العوامل الاساسية طويلة الاجل مرة اخرى على العوامل قصيرة الاجل».
وفي دراسة عن التنبؤات للاقتصاد العالمي في الفترة من عام ٩٨ الى عام ٢٠٠٠ قال بيرجستن ان العوامل طويلة الاجل تشمل عجز الميزان التجاري وميزان المعاملات الجارية للولايات المتحدة الذي قال انه من المرجح ان يصل الى ٢٥٠ بليون دولار و٣٠٠ بليون دولار في ٩٨/٩٩.
وقال «وضع الدين الخارجي للولايات المتحدة الذي تخطى فعلا تريليون دولار سيتجاوز قريبا ١,٥ تريليون دولار».
واستدرك بقوله «لاتبدو اي علامة على تحول في هذه الاتجاهات».
وقال بيرجستن ان هناك عدة تصورات محتملة لما قد يسبب هبوط الدولار ومن ذلك تباطؤ حاد لنمو الاقتصاد الاميركي او انتعاش كبير في اوروبا.
وقال عن العملة الاوروبية الموحدة المزمعة «ان العامل المحتمل الاخر الذي قد يفجر هبوط الدولار هو قيام اليورو».

الجزائر: ٢١٧ من عناصره

(٣٠٠ كيلومتر شرق الجزائر) حيث معقله حذر امير الجيش الاسلامي مدني مزراق السكان من خطر «الجماعة»، ودعاهم للدفاع عن النفس.
الى ذلك علمت «القبس» ان ١٧ عنصرا من الجيش الاسلامي للانقاذ سلموا انفسهم في ٢٧ رمضان الى مصالح الامن في بلدية «تسالة» مليانة، بمحافظة عين الدفلى (١٥٠ كلم جنوب غرب العاصمة)، فيما قالت مصادر اخرى غير رسمية ان عدد هؤلاء يفوق الـ ٢٥.
واضافت هذه المصادر ان عناصر الجيش الاسلامي للانقاذ الذين كانوا ينشطون في جبال وغابات بلديات مليانة، وبخدة، ومعلقة، وعين السلطان، قالوا انهم اخذوا قرارهم بالهدنة التي اقرها مزراق في اول اكتوبر الماضي وقاموا قبل تسليم انفسهم بتوزيع بيانات عبر بعض القرى والمداشر يتبرأون فيها من المجازر، ويحملوا مسؤولية تلك المجازر الى عناصر الجماعة الاسلامية المسلحة.
وكشفت مصادر عديدة متطابقة الى ان ما لا يقل عن ٢٠٠ من عناصر الجيش الاسلامي للانقاذ سلموا انفسهم بدورهم الى قوات الجيش في عدة بلديات من محافظة الشلف (٢١٠ كلم غرب العاصمة) ليلة العيد، للاستفادة من قانون الرحمة الذي اقره الرئيس الامين زروال سنة ١٩٩٣، وهربوا من ملاحقتهم من جانب عناصر الجماعة الاسلامية المسلحة التي يقودها «الامير» عنتر زوابري، ٢٧ سنة، بتهمة التعاون مع النظام، وقالت هذه المصادر «ان عددا من هؤلاء الذين لم يقوموا باعمال اجرامية ملحوظة يعملون جنبا الى جنب مع قوات الجيش في مواجهة عناصر الجماعة الاسلامية المسلحة.

مواجهة الجماعة المسلحة
وذهبت مصادر اخرى غير رسمية الى القول ان «امير» الجيش الاسلامي للانقاذ لغرب البلاد الشيخ احمد بن عائشة يوجد من بين الذين سلموا انفسهم لقوات الجيش وانه يقوم هو الاخر منذ اسبوع بالعمل مع قوات الامن في مواجهة عناصر الجماعة المسلحة في سلسلة جبال الونشريس الوعرة التي ارتكبت بها سلسلة من المجازر في بداية رمضان بحكم معرفته لاماكن تواجدهم ونشاطهم.
وقد رفضت مراجع امنية عديدة اتصلت بها «القبس» تأكيد او نفي الخبر، مشيرة الى ان الحديث في هذه المسائل سابق لاوانه.

موجز

● القاهرة - تبدأ في القاهرة السبت المقبل اعمال ندوة دولية حول الارهاب تنظمها مؤسسة الاهرام الصحفية، بمشاركة وفود حكومية واخرى غير رسمية لمناقشة موضوع الارهاب والتعاون والمسؤولية الدولية في مواجهته.

***

● طرابلس - ذكرت وكالة الانباء الليبية امس ان الرئيس الاريتري اسياس افورقي يقوم يوم السبت بزيارة الى ليبيا تلبية لدعوة من العقيد معمر القذافي.

***

● الخرطوم - ذكرت صحيفة «الانباء» السودانية امس ان قادة ليبيا والتشاد وافريقيا الوسطى ومالي والسودان وبوركينا فاسو سيعقدون هذا الثلاثاء في طرابلس قمة لدول الصحراء الافريقية.

***

● القاهرة - يعقد كبار المسؤولين في دول منتدى البحر المتوسط اجتماعا لهم الخميس المقبل في مدينة الاقصر للتحضير لاجتماعات وزراء خارجية دول المنتدى التي تضم ١١ دولة والمنتظر عقدها في ابريل المقبل في اسبانيا.

***

● مدريد - تظاهر نصف مليون اسباني في مدينة اشبيلية ضد الارهاب واعمال العنف، احتجاجا على مقتل عضو في المجلس المحلي للمدينة وزوجته منذ يومين.

***

● جوهانسبيرغ - طلب رئيس وزراء ليسوتو نتسو موخيهلي اعفاءه من رئاسة حزب المؤتمر من اجل الديموقراطية في ليسوتو.

***

● سان خوسيه - ادلى حوالي مليوني مواطن من كوستاريكا امس باصواتهم في الانتخابات العامة التي يتنافس فيها بصفة اساسية الاجتماعيون الديموقراطيون الذين يحكمون البلاد، والاجتماعيون المسيحيون نظرا الى تقدمهما على سائر الاحزاب المنافسة طبقا لنتائج استطلاعات الراي.

***

● لندن - بدأ الليلة قبل الماضية سريان الحظر التام لحيازة اسلحة نارية خاصة في بريطانيا، كما بدأ سريان عفو لمدة شهر يشمل الحائزين على اسلحة من عيار ٢٢ فاقل ولم يسلموها بعد الى السلطات.

***

● واشنطن - اعلن الرئيس الاميركي بيل كلينتون عن خطة لحماية البيئة تتكلف ٦٧٣ بليون دولار على مدى خمس سنوات، تنفيذا لخطط خفض انبعاثات الغازات المسببة لظاهرة الاحتباس الحراري التي تم الاتفاق عليها في مؤتمر البيئة الذي عقد في اليابان في ديسمبر الماضي.

***

● اسلام اباد - لقي ثلاثة اشخاص مصرعهم واصيب ستة بجروح اثر خروج قطار كان في رحلة من مدينة كراتشي الى مدينة ذو الفقار في باكستان عن القضبان الليلة قبل الماضية في منطقة سيهالا على بعد ٦٤ كيلومترا من العاصمة اسلام اباد.

***

● كيغالي - علمت وكالة الصحافة الفرنسية ان كاهنا كرواتيا موجودا في رواندا منذ ١٧ عاما اغتيل مساء السبت على مقربة من كنيسة العائلات المقدسة في وسط كيغالي.

***

● سان خوسيه (كوستاريكا) - افاد مسؤول ان مسلحا من نيكاراغوا خطف طائرة صغيرة الليلة قبل الماضية واجبرها على الهبوط في بلدة ساحلية في كوستاريكا وهدد بتفجيرها بقنبلة محلية الصنع لكن الشرطة نجحت في احباط محاولته والسيطرة عليه.

***

● الاسكندرية - حذر خبراء منظمة الصحة العالمية من خطر زيادة انتشار حمى الوادي المتصدع في كينيا والصومال، وقال هؤلاء وهم يقومون بزيارة الى نيروبي ان المرض تسبب في مصرع نحو ٤٠٠ حالة في كينيا وحدها حيث ينتشر المرض في الاقليم الشمالي الشرقي مع وجود دلائل تؤكد اتساع انتشاره في مناطق اخرى.

***

● بانيا لوكا (البوسنة والهرسك) - افتتح برلمان الكيان الصربي في البوسنة والهرسك الليلة قبل الماضية جلسة مطولة عقدها في بانيا لوكا (غرب) حيث انتخب رئيس الحكومة المعتدل ميلوراد دوديك الرسمي الدستورية.

مونيكا لم تحصل بعد على الحصانة القضائية

ارتفاع نسبة مؤيدي كلينتون ضد «المؤامرة».. مع التشكيك بصدقه

● كلينتون يمارس لعبة الغولف مع شقيق زوجته (أ.ف.ب)

واشنطن، نيويورك - رويترز، ا.ف.ب، ا.ش.ا - اظهرت استطلاعات للراي اجريت في الولايات المتحدة حول فضيحة كلينتون وفيما اذا طلب من مونيكا لوينسكي الكذب بهذا الشأن، ان شعبية الرئيس الاميركي وصلت الى ذروتها في الاسبوع الماضي.
فقد قامت كل من الواشنطن بوست وشيكاغو تريبيون ونيوزويك والشبكة المتلفزة سي. ان. ان بالاشتراك مع التايم بنشر نتائج الاستطلاع.

المؤامرة
وجاء في استطلاع «نيوزويك» ان ٥٢ بالمائة من الاميركيين يعتقدون ان هيلاري كلينتون لا تصدق نفي زوجها المتكرر لعلاقته الجنسية المزعومة مع مونيكا لوينسكي.
وتبين «الواشنطن بوست» ان ٥٩ بالمائة يؤمنون بوجود مؤامرة ضد الرئيس كلينتون كما اشارت اليه السيدة الاميركية الاولى قبل ايام.
اما المدعي المستقل كينيث ستار المختص بالتحقيق في هذه القضية والقريب من الجمهوريين، فالاميركيون ابدوا استياءهم تجاهه، اذ يستنكر ٥١ بالمائة اساليبه العدوانية ويعتقد ٤٧ بالمائة ان دوافعه الحقيقية سياسية كما بين الاستطلاع نفسه ان ٣٥ بالمائة لا يصدقون الرئيس الاميركي

مسالة «كذب الرئيس»
بينما اظهر الاستطلاع المنشور في شيكاغو تريبيون ان ٢١ بالمائة فقط لا يوافقون على اداء كلينتون لرئاسته وان ٧٠ بالمائة يعارضون استقالته في حال ثبوت اقامة علاقة جنسية مع لوينسكي شرط ان لا يكون قد طلب منها الكذب بهذا الشأن مما يعد جريمة فدرالية.
الى ذلك، قال وليام غينسبورغ محامي مونيكا ان اي اتفاق لم يحصل بعد بين موكلته والمحقق ستار.
واوضح انه لم يتم التوصل الى اي اتفاق حول حصولها على الحصانة الكاملة التي تطالب بها موكلته مقابل التعاون مع القضاء، ولا اتفاق في الافق ايضا.

ارتفاع نسبة التاييد
واظهر استطلاع صحيفة «واشنطن بوست» ان نسبة التاييد لكلينتون بلغت ٦٧ بالمائة في حين وصلت هذه النسبة في استطلاع شيكاغو تريبيون، وهي اكبر صحيفة يومية في منطقة الوسط الاميركي الى ٧٢ بالمائة.
وبلغت نسبة التاييد لكلينتون في استطلاع «نيوزويك» ٧٠ بالمائة وفي استطلاع «تايم» وشبكة «سي ان ان» ٦٨ بالمائة.
ووفق الاستطلاع الاخير طالب ٥٧ بالمائة بوقف التحقيق. ونسبت الشبكة الى مصادرها ان بوب بينيت محامي كلينتون، ارسل طلبا قانونيا لمكتب ستار لمعرفة ما اذا كان للمكتب علاقة بقضية التحرش الجنسي التي رفعتها بولا جونز ضد الرئيس قبل ظهور فضيحة لوينسكي.
كما افادت «واشنطن بوست» ان تحقيقا قضائيا قد يفتح لمعرفة ما اذا كانت ليندا تريب خالفت القانون حين قامت بتسجيل احاديث هاتفية مع مونيكا.

مستقبل الفضيحة
واخيرا، قال الذين شملهم الاستطلاع بدرجة ٥٦ بالمائة انه «ما على كلينتون الا ان يلوم نفسه» في هذا الجدال، واعرب ستة من بين كل عشرة اشخاص عن شكهم في ان الناس سيتذكرون في الاغلب رئاسته بالاتهامات التي اثيرت حول حياته الشخصية.

حوار مع المحامية السابقة لبولا جونز جو كاميراتا

كلينتون تحرش أيضاً بكاثلين ويلي

■ حصول بولا جونز على اموال جمهورية.. مجرد اشاعة

واشنطن - دافني باراك:
الاجواء تشي بظهور اسم فتاة جديدة تزعم ارتباطها بعلاقة مع الرئيس كلينتون وثوران عاصفة اخرى من المعلومات التي تثير الارتياب.
فقد قامت جو كاميراتا بتمثيل بولا جونز في القضية التي ترفعها ضد الرئيس كلينتون وتتهمه فيها بانه تحرش بها جنسيا، لمدة ثلاث سنوات ونصف السنة.
وحالما سمعت اسم كاميراتا عقدت العزم على مقابلتها وتوجيه الاسئلة اليها لاستطلاع مدى صحة الاخبار التي رشحت مؤخرا حول هذا الموضوع.
وبالفعل التقيتها، ولكن لدقائق قصيرة ولقاء عابر لم تفصح فيه عن الكثير.
● كيف التقيت بولا جونز؟
- جاءتني مكالمة من خلال المكتب الذي اعمل فيه، بان محاميا في ليتل روك بولاية اركنسو بحاجة للمساعدة.. في قضية ضد الرئيس ترفعها امرأة تدعى بولا جونز.
● هل اصبت بالصدمة؟
- بالطبع، كنت بحالة صدمة وظننت انها قضية عبث اخرى، ولكن ما ان تفحصت اوراق القضية حتى ادركت انه اذا صحت المعلومات فيمكن المدعية ان ترفع قضية تحرش جنسي ضد الرئيس.

الرئيس يشوه سمعتها
● ماذا فعلت بعد ذلك؟
- عقدنا اجتماعاً مع بولا في الرابع من مايو ١٩٩٤، ودرسنا القضية مرات ومرات وساد لدينا الاعتقاد بانها قضية رابحة.
● هل كنتم تعلمون المدى الذي قد تصل اليه هذه القضية؟
- لا. فقد استغرق الامر منا ثلاث سنوات حتى تمكنا من الوصول الى المحكمة. وحاول الرئيس انذاك تشويه صورة المدعية عليه بسبب خشيته من تاثيرها على الانتخابات. ولا ننسى ان الرئيس، ونظرا لمركزه، يتمتع بسلطات وحماية قضائية لا تتوافر لاي مواطن اميركي اخر.
ولكن في شهر مايو ٩٧ رفضت المحكمة العليا بالاجماع طلب الرئيس ارجاء الدعوى بسبب ما يحظى به الرئيس من حصانة، فالرئيس مثله مثل اي مواطن اخر. ولذلك استمرت الاجراءات القضائية كالمعتاد.

من الذي يدعمها؟
● لقد تلقيتم مبلغ ثلاثة وعشرين الف دولار [illegible] في قضية جونز لمدة ثلاث سنوات [illegible]
- لا [illegible] اننا حين كنا هناك لم [illegible] مساعدة جونز [illegible] بحيث يمكن للناس مساعدتها. لكننا لم نعرف من الذي ساعدها كي لا تقع تحت طائلة اية معايير احدا لا يقول انها اموال من الحزب الجمهوري.
● لقد علمت ان لديك معلومات حول موظفة اخرى في البيت الابيض حاول الرئيس «التقرب» منها؟
- نعم.
● ولكننا هذه المرة نتحدث عن مواقعة بالاكراه.
- نعم، لقد سمعنا بذلك.

حادث تحرش اخر
● هل تقصدين حادثة تحرش جنسي من قبل الرئيس كلينتون؟
- نعم.
● وهل المعنية فتاة غير مونيكا لوينسكي؟
- لا استطيع قول المزيد، ولكن ما ذكرته صحيح.
■ هل تحدثت مع المرأة المعنية بالامر؟
- انت تعلمين اننا كنا نكافح من اجل السماح لنا باقامة الدعوى. لقد حاول محامو الرئيس منعنا من ذلك. وقد كانت لدي ارقام الهواتف. لكني لم احاول الاتصال بتلك المرأة.

■ فلاورز عرضت تقديم المساعدة لجونز

● هل تعنين جينفر فلاورز؟
- نعم.
● انها تشعر بالسعادة الآن بعد ان سحب الرئيس نفيه واعترف انه كان يرتبط بعلاقة عاطفية معها. هل تحدثت اليك في هذا الموضوع؟
- نعم، لقد اتصلت بي، وتركت لي رسالة تعرض فيها مساعدة بولا مهما كان الثمن، وانها مستعدة لتقديم كل ما تحتاجه.

ماذا ستقول في شهادتها؟
● لا احد يعرف ما الذي قالته كاثلين ويلي بالضبط للمحامين، لكنك كنت على وشك استدعائها للادلاء بشهادتها قبل عدة اشهر فماذا كنت تتوقعين منها ان تقول؟
- كانت على وشك ان تصف كيف سحبها الرئيس الى غرفة خلفية وراء المكتب البيضاوي، حيث المكان بعيد عن اعين اجهزة الامن، وحاول مضاجعتها الا انها ابعدته عنها.
● والمعروف انها كررت هذا الاعتراف لدى الادلاء بشهادتها في قضية بولا جونز.
- مصادري تؤكد ما تشيرين اليه.
● كم عدد النساء اللواتي حاولت حصرهن ممن ارتبطن بعلاقات مع كلينتون اثناء فترة توليك قضية بولا جونز؟
- لن ادخل في لعبة الارقام.
● اكثر من واحدة؟
- انه بالطبع.
● هل هن اكثر من ثلاث؟
- نعم.

الضربة الانكلو ـ اميركية بين التردد واقامة الحجة

وحدها الجدية في الاطاحة بالنظام تكسب التأييد

● ظروف مختلفة عن حرب الخليج الثانية

استهداف مكامن الطاغية وقصوره مقبول عراقيا

احتلت المرحلة التمهيدية التي سبقت حرب الخليج الثانية مساحات واسعة ونشاطات متعددة الاشكال والاتجاهات على المستويات السياسية والاعلامية والنفسية، والتحضيرات الاقتصادية بطرق لم يسبق لها ان حصلت في كل حروب التاريخ الحديث، فتطلب الموقف آنذاك تلك الاجراءات الاستثنائية لاسباب ومبررات منطقية يتخلص اهمها بما يلي:

١ ـ حساسية الموقف الاستراتيجي تجاه ضربة دولة عربية مهمة، وما يمكن ان تسفر عنه من مداخلات على عملية السلام والامن في المنطقة، فكان لابد من تامين المبررات واقامة الحجة كاملة اولا.

٢ ـ ان افراغ القوة العراقية يعني حدوث خلل كبير في معادلة الامن الاقليمي ما يتطلب اعادة التوازن اليه في وقت كانت السياسة الايرانية اكثر تطرفا عما هي عليه الان، ولذلك لابد من محاولة السعي لدفع النظام على الانسحاب قبل حصول الحرب، ثم القيام بعملية لنزع اسلحة وابقاء اخرى.

٣ ـ استخدام الحشد الواسع للقوات المسلحة الحليفة كقوة ضغط استراتيجي لاجبار النظام على التراجع عن موقفه، وكلما كانت معدلات الحشد وبناء القوة تتزايد تحول تحليل النوايا الى الانتقال من حالة الضغط الى تاكيد النوايا التعرضية وترجيح كفة احتمالاتها.

٤ ـ بما ان العراق يمتلك احد جيوش العالم الكبرى من ناحية الاعداد البشرية واعداد معدات القتال، اصبح لزاما على الحلفاء توخي شن حرب نفسية جارفة يتطلب تنظيمها وتنفيذها وقتا طويلا، وقد كان التباين التكنولوجي في موازين القوى العنصر الاكثر اهمية في مادة الحرب النفسية.

٥ ـ ضرورة اعطاء الفرصة المناسبة للجهود الدبلوماسية تجنبا لردود الافعال الدولية والشعبية.

٦ ـ الحاجة الى الوقت الكافي لحشد القوات من ابعد نقاط انتشارها حول الكرة الارضية.

وعلى العموم فقد اعطى النظام فرصا مثالية لوقوع الحرب.

ضغط معاكس

اما اليوم، ورغم ان النظام يواصل اتباع السبل المبررة لحصول الضربة فان هنالك اختلافات اساسية عن حرب الخليج الثانية ووجود عناصر ضاغطة بالاتجاه المعاكس للضربة نجمت عن:

● ظهور حملات وزير الخارجية الروسي بريماكوف الدبلوماسية الذي يسعى عبثا لاحداث قفزة استراتيجية للدب الروسي تنقله الى راس الخليج العربي لتجاوز هزيمة الانحطاط السوفيتي المهين.

وتاتي هذه الحملات في وقت يتجنب التحالف الانكلو اميركي وضع الموقف الروسي امام احتمالات تسلق تيار متطرف لسلم الحكم الروسي الذي مازال يسيطر على اعداد ضخمة من الرؤوس النووية الاستراتيجية.

● الشعور الفرنسي بمرارة الخروج من حرب الخليج بخفي حنين، فلم «تشبع» غرائزهم صفقات الاسلحة مع الامارات وقطر اقتصادهم.. وغيرها واخذ الفرنسيون يزدادون قناعة من ان انحسار الدور السوفيتي في العراق، لابد من املائه فرنسيا ولا احد يمكن ان يمنعهم مستقبلا من اعادة بيع المفاعلات بطريقة او باخرى، طالما انها تاخذ طريقها الى التدمير سواء على ايدي المخابرات او الضربات الجوية الخاصة وغيرها.

كما ان اعادة بناء القوة التقليدية للعراق لابد ان تكون في فترة ما معتمدة على الصناعات العسكرية الفرنسية،وهذا يتطلب ان لا يكون الحاكم قريبا من التحالف الانكلو اميركي.

● شعور عربي محبط من توقف عملية السلام.

● سعي البلدان التي تراجع دورها الاقليمي والاستراتيجي للظهور على السطح الاعلامي والسياسي المضاد للضربة.

● غياب وضوح الهدف الاستراتيجي المطلوب للضربة، فاذا كان الامر يتعلق بجانب فني محدد فان احدا لا يمتلك القدرة على اتخاذ قرار مساند للضربة، اما اذا كان الهدف الذي يقف وراء الضربة ينطلق من النية الجادة لاطاحة النظام، فانه لابد ان يحظى بتاييد واسع اذا اتسم بالجدية، في وقت يعتبر فيه مثل هذا الهدف مفزعا لاطراف اخرى دولية وعربية.

وهنا تبدو الموازنة مشوبة بالتعقيد، وبعيدة عن الشفافية، ما يستلزم التحرك السري المقرون بالمؤثرات الحقيقية لاثبات جدية التحرك، وهي حالة مازالت حتى الان دون المستوى المطلوب الذي يقتنع به الاقربون من العرب.

وتبدو صورة الموقف امامنا في انهم يريدون من الضربة المقبلة اثبات قوة الارادة واضعاف صدام اضعافا يضعه على خط السقوط مرة اخرى بعد ان حقق نقاطا معينة لصالحه، وهو توجه سيكون مقبولا عراقيا اذا استهدف مكامن الطاغية وقصوره.

قلق النظام من احتمالات الضربة

يستخدم النظام الايحاء الاعلامي بان الضربة مقبلة بالحرب وقت نظرا لرغبة كلينتون التخلص من المشاكل الشخصية التي يتعرض لها، ويحرص النظام على تاكيد هذا التصور لمحاولة التغلب على عقدة النقص التي يعاني منها امام سيل الاتهامات بقراءاته الخاطئة للمواقف والقرارات وعدم تصميم الطرف المقابل، فاراد استباق الاحداث لتسجيل موقف يدل على المعرفة والتقدير السليم.

ويذكر ان صدام سبق وتحدث في نهاية [illegible] الاعلامي الصحافي المختلف الصحيفات مؤكدا ان العراق يتعرض لمؤامرة كبيرة تستهدف وجوده. وبعد مرور اكثر من اربع

القلق العربي والغربي من الانفلات الامني.. مؤقت

سنوات على الحديث حصلت الحرب العراقية ـ الايرانية، ونتيجة الاخفاق الاستراتيجي (السياسي) في الحرب، اخذ صدام يستذكر حديثه هذا بقوله انه سبق وتوقع وقوع العدوان واثبتت الاحداث صحة تقديره عدا ان الضربة جاءت من الشرق بدل الغرب!! وحصلت بعد اربع سنوات من وقت التقدير ما يدل على كفاءة القيادة في تقدير الاحتمالات المتوقعة وابعاد التهديد!!

فرص ملائمة

وكما اشرنا في تقارير سابقة فقد صمم صدام سلسلة حلقات الازمة الراهنة لتفجيرها في اوقات تساعد على تحجيم قدرة الطرف الاخر في اتخاذ القرار المناسب لمعالجة الموقف فكانت الاشهر الثلاثة المنصرمة متلائمة مع الغاية لحصول ثلاث مناسبات مهمة هي مؤتمر الدوحة الذي حرص الاميركيون على انجاحه، ومؤتمر القمة الاسلامي في طهران، واخيرا شهر رمضان المبارك فضلا عن اعتقاده ان الرئيس الاميركي لا يستطيع اتخاذ قرار بضربة عسكرية قوية في وقت يتعرض فيه لهجمات شخصية واسعة داخليا، ويظهر هنا التناقض بين ما يؤمن به النظام وبين ما يدعيه ويتظاهر به من توقع الضربة قريبا.

وتشير المعلومات، الى ان النظام حصل على تقارير ناتجة عن التحليل، تشير الى ان العملية المقبلة تتضمن ما ياتي:

صدام يراهن على الفشل السياسي للضربة العسكرية

■ الاحباط من مسيرة السلام وتراجع دور دول المنطقة يحجبان التأييد العربي

صدام استغل مؤتمري الدوحة وطهران .. ورمضان .. لتوقيت تحركه

● ضربات جوية وصاروخية اميركية ـ اسرائيلية من اتجاهات البحر الاحمر والخليج وتركيا واسرائيل.

● اجتياح تركي محتمل يختلف عن سلسلة الاجتياحات السابقة لشمال العراق. (فيما استبعد الاتراك احتمالات المشاركة).

● احداث تخلخل عسكري في محافظة البصرة يستهدف ضرب مقرات القيادة والسيطرة ودفع مجموعات عسكرية خاصة لاشعال الثورة، ويعتقد النظام ان الكويت ضالعة في هذه الصفحة.

● استخدام مجموعات من القوات الخاصة والمحمولة جوا الاميركية والبريطانية لمهاجمة اهداف في بغداد لمساندة عملية سياسية عسكرية تتم في حالة متوافقة.

هكذا ينظر النظام الى الموقف وليس من المناسب ان نعلق على هذا الموضوع لان المناقشة والتحليل المنطقي المفتوح من شانهما مساعدة الطاغية في استشراف بعض احتمالات المستقبل، فيما نحرص على مشاهدة مناظر التخبط الذي يدفع به نحو الزاوية التي لا يريد التدحرج نحوها.

قراءة خاطئة

وعلى اية حال، فان الافتراضات الموجهة تشير الى ان صدام وحفنة قليلة من الاشخاص الذين لازموه اكثر من ربع قرن من الزمن هم الاقل قلقا تجاه تطورات الازمة حتى الان من كل اعدائه على مستوى الدول والمعارضة، والمتعاطفين معه من خارج العراق، وهو بموقفه هذا يقرا المقاييس قراءة خاطئة معتمدا على فلسفة تتمحور حول الجوانب التالية:

● ان المطلوب هذه المرة ربما يكون راسه، وبما انه الاكثر مهارة في طرق واساليب التحصن والتنكر والاختفاء، فسيتمكن من احباط هدفهم الاساسي هذا وسيكسب عندئذ ثلاثة ارباع اسهم معادلة الربح والخسارة.

● تمكن خلال السنوات الماضية من تجريد جنوب العراق من اسلحته، كما ان الحذر الخليجي والغربي والعربي عموما مازال في حدوده القصوى تجاه اية انتفاضة على غرار ما حصل العام ١٩٩١، ولم تسفر دعوات خاتمي لحوار الحضارات وظهور مرونة متداخلة ومشوشة في التوجهات الايرانية عن تغيير نظرة الاطراف الاخرى تجاه اي امتداد ايراني داخل العراق، الامر الذي يجعل راس الطاغية باردا من احتمالات انتفاضة اخرى في الجنوب رغم ما لديه من معلومات عن نوايا تجاه البصرة.

● لقد استطاع من خلال التنسيق المباشر مع مسعود البارزاني وسكوت الاخرين من اخراج المعارضة العراقية من شمال العراق، ولم يعد هنالك تهديد قوي يمكن ان يحصل على غرار عمليات اذار ١٩٩٥ التي استهدفت الاحتكاك المباشر مع القوات المسلحة ومساعدتها للثورة وانقاذ الشعب من الطغيان.

● ولد القرار ٩٨٦ (المتعلق بتصدير النفط مقابل الغذاء والدواء) وضعا اقتصاديا يمثل حالة اقتصادية توفر نوعا من السيطرة الحكومية على الحالة المعيشية، واذن خزينا استراتيجيا يحول عليه لمجابهة توقف امدادات الغذاء لفترة ما، الامر الذي يسقط احد احتمالات الثورة الشعبية الواسعة.

● ان اية عملية قادمة لابد ان تستهدف مفاصل القيادة والسيطرة الى درجة قد تجعل الوضع معقدا وخطيرا، الا انه من الممكن مجابهة هذا التهديد باتخاذ سلسلة من الاجراءات الاحترازية ومنها تامين وسائل وشبكات اتصالات بديلة، وتوزيع قواطع المسؤولية وتحديد مهمات ومسؤوليات القيادات الرئاسية والفرعية مسبقا، وتهيئة محطات اذاعة بديلة ثابتة وجوالة.

● اكتشاف المخابرات عددا من شبكات وخطوط المعارضة في الجيش ومفاصل الحزب المدنية، اعطى امنا للنظام، فيما نراه امنا مصطنعا لان مثل هذه الاكتشافات لا تدل على ان الجيش اصبح مواليا، واكتشاف حلقة او عشر حلقات لا يعني توقف النشاطات بالنسبة لفاصل عايشت اساليب المؤامرة.

● التفوق (العددي) الساحق للقوات المسلحة مقابل اية قوات برية او محمولة جوا لقوات الطرف الاخر المتواجدة قريبا من العراق والمحتمل استخدامها تجاه او لاي هدف كان، ولذلك يبقى التهديد الرئيسي (رغم بعض التوجس من احتمالات تدخل الجيش التركي) احادي الجانب باستغلال البعد الثالث بضربات جوية وصاروخية وتحركات داخلية محدودة مرتبطة باتصالات خارجية، ويعتقد النظام بتوفر القدرة لديه لاحتواء الموقف واعادة السيطرة عليه.

● ويعتقد النظام مهووسا باحلام الماضي (ونظرية المتظاهرات) ان العالم العربي لن يقف مكتوف الايدي امام الضربة وسيبدا الموقف السياسي العام بالحركة مع اول صمود وقدرة احتواء.

● وفي النتيجة ستحقق الضربة محصلة فاشلة فيما يخرج النظام من بين دخان القذائف غاسلا احد وجوه الهزيمة، كما ان اخفاق الطرف الاخر لابد ان يقوده لمراجعة سياسته وتعديل اهدافه ومثل هذه المراجعة وهذا التعديل سيكونان لصالح الاتجاه الداعي لاعادة تاهيل النظام لاستحالة سقوطه.

القلق العربي

تتحدد حالة القلق العربي حيال الازمة العراقية الراهنة بعدد من البلدان العربية التي تتاثر بما يحصل في العراق بشكل او باخر، ويتراوح هذا القلق بين الخوف من ان تؤدي الضربة الى انفلات في الوضع الامني وحصول فوضى تستولي من جيرانها ككل غير مرغوبة على الوضع في العراق، وبين ان تكون الضربة اسوة بسابقاتها الاخيرات، فلا تزعزع النظام وتسقطه او تضعه على خط السقوط الحقيقي، كما تاخذ المخاوف بعدا اخر يتحدد باحتمالات تقوية النظام و / او دفعه لاعادة تهديد جيرانه من جديد، وهذا كله يجعل العرب في حيرة من امرهم ويترددون باعطاء الراي المطلوب اعطاؤه.

ولهذه الاسباب طلبت بلدان خليجية تقديم ضمانة قاطعة في ان تكون الضربة كفيلة باسقاط النظام ١٠٠٪ كشرط لاعطاء تاييدهم للعملية والحقيقة المؤلمة ايضا ان العديد من البلدان العربية اخذتها عدوى القناعة بابقاء صدام في قفص استراتيجي لاسباب ذاتية دون الالتفات الى مصلحة الشعب العراقي وكانما يراد معاقبة الشعب على ما اصابه، فيما يترك صدام جاثما على صدور العراقيين، ولكن الذي يجعل العراقيين غير ابهين بهذا الموقف معرفتهم بطبيعة صدام الذي لم يعد العيش بعيدا عن المشاكل الامر الذي ينتظر فيه الاخرون التحرك.

الغرب حدد هدفه بمنع صدام من استخدام اسلحته

لقد تركت مسالة التركيب الديموغرافي المعقد في الخليج سواء، ما كان متعلقا بالنواحي الطائفية او العرقية حيث يشكل الوافدون نسبة عالية سكان خاصرة الخليج انعكست سلبا على مهمة التغيير في العراق، وبالرغم من ان التغيير يفترض ان ينطلق ويتحقق داخل العراق بصرف النظر عن حالة المحيط ولكن ولشديد الاسف ملأ الاسى القلوب بعدم نجاح محاولات التغيير السابقة في انجاز مهمتها النهائية. واخذ كثيرون في الداخل يتطلعون من غير دراية الى دور الخارج للمساعدة الجادة في التغيير فيما ترتفع الحساسيات وتصبح التناقضات بالتصاقها في دول الجوار فيكاد لا توجد دولتان متوافقتان في النظرة الى العراق وكيفية وشكل التغيير المطلوب، ولذلك نرى بلدا متحمسا للضربة العسكرية شانه في ذلك شان العراقيين اذا كانت موجهة الى مخارات وسراديب وقصور الطاغية.

ان الخليج معذور في تفكيره وحساسيته تجاه شكل التغيير المطلوب وليس فكرة التغيير الا انه ليس معذورا في الانتقال الى حالة تتراوح بين المراوحة والجمود وبين ما يمكن وصفه بالمحاولات لكسر طوق الخناق عن الطاغية.

فالدول الخليجية ومصر وسوريا شاركت في ضرب العراق في اوسع حرب معاصرة كان سببها صدام وحاول العرب تفاديها حتى

النظام يعرف ان استخدام اسلحة الدمار يعني نهايته الحتمية

بقلم: اللواء الركن وفيق السامرائي

اليوم الاخير. الآن السؤال الذي يطرح نفسه هو لماذا ساندتم الشعب الكويتي الشقيق في تحريره من قبضة الاستبداد الصدامي فيما يترك صدام يفتك بالعراقيين الذين قتل منهم اكثر مما اعطى العرب في كل حروب القرن الحالي والذين لم يساندوا العراقيين في مسيرة التخلص من صدام فانهم ليسوا بحاجة للمشاعر والدموع التي ملأت وديان العراق.

الحذر الغربي

يتحسب الغرب (ونقصد التحالف الانكلو اميركي) على ما يبدو كثيرا من الضربة وما يمكن ان تترتب عليها من نتائج، وتعود اسباب الحذر الى ما يلي:

١ ـ خشية حصول انفلات امني وهو احتمال يبقى واردا ولكننا ننظر اليه كمسالة ظرفية مؤقتة.

٢ ـ عدم التوثق من القدرة على اصابة راس الافعى.

٣ ـ احتمال استمرار الضربة لفترة طويلة من دون ان تؤدي الى اخضاع النظام.

٤ ـ احتمال حصول حالة من التمزق الحاد في التحالف الدولي والخروج عن العقوبات.

٥ ـ خشية حصول انعكاسات لصالح النظام تزيد من ثباته.

ولهذا يلاحظ ان رئيس هيئة الاركان الاميركية استبق الاحداث في تجنب تحديد الزام صدام بما يطلب منه ضمن مهمة العمليات وحدد المهمة المعلنة بتدمير عدد من الاهداف المهمة تحوطا لما هو قادم من المفاجآت.

ومع ذلك نلاحظ اصرارا غريبا على دخول القصور الرئاسية او اللجوء الى العمل العسكري، فيما يصر صدام على حجب القصور الرئاسية عن المفتشين، ولاشك في ان الشعب يتطلع الى استمرار التعنت الصدامي ليس من منطلق الحرص على سيادة النظام بل لانه يتطلع الى رؤية الصواريخ وهي تحلق على راس الطاغية حصرا.

مؤشرات ودلائل الضربة

يواصل النظام لهجة عالية من التحدي ودابت صحف النظام (الموجهة توجيها تاما) على اعطاء اشارات متداخلة من التهديد من بينها (نقول لبيل كلينتون وغيره ان اي عدوان سيرتد عليكم هذه المرة بصورة لن تتخيلوها) واريد بنداء اطلاق تهديد غامض يمكن تفسيره بالكثير من اتجاه فهو قابل للتفسير السياسي المجرد من ان الضربة ستولد انعكاسات سياسية ذات طابع استراتيجي، كما يعطي دلائل عن احتمالات استخدام اسلحة الدمار الشامل وهو ما يمكن وصفه بسياسة الردع الاستراتيجي المقابل (غير المباشر).

والحقيقة ان النظام ليس قادرا على استخدام هذا السلاح لانه سيؤدي الى حسم قضية حتمية سقوطه من خلال استمرار العمليات وتشديد نوع وكثافة الضربات.

اما الحالة الوحيدة التي ستستخدم فيها هذه الاسلحة فقد تكون عندما يشعر صدام انه اصبح على وشك السقوط الاكبر (تحت وطاة الضربات المستمرة) الا انه سيفقد زمام السيطرة كليا ولن يجد احدا مستعدا لاطلاق الصواريخ كي لا يؤخذ بجريرته كما ان الاعلام الموجه السياسي في حصر المسؤولية بصدام شخصيا سيدفع الاخرين للتمرد عليه.

وعلى الطرف الاخر فان المشكلة تتمثل في بين ما تتمثل ابعادا سياسية فلم يوفقوا في تكوين تيار معارض من القوى المتناقضة او المتجانسة في الخارج والشك في وجود نفوذ عميق (منظم) داخل العراق لان وسائلهم العراقية لم تكن قادرة على النهوض بهذه المهمة.

لقد اظهر ريتشارد بتلر شجاعة سياسية قوية خلافا للذين الذي كانت سائدة عن اي شخص اخر غير ايكيوس ربما كان من الصعب عليه النهوض بجهود التصدي لصدام، وتجدر الاشارة الى ان الشخصا كان قد لقي ايكيوس قبيل مغادرته اللجنة واعرب عن هذا التخوف فرد عليه ايكيوس بانهم ذوي تاني على ثقة تامة بانه اكثر اصرارا مني.

وخلاصة الحديث ان الموقف متصاعد الى درجة خطيرة وان صدام لم تعد امامه فرصة للتراجع الا اذا اختار طريق الاهانة وهو ما ليس مفترضا حاليا.

وستاخذ العملية ابعادا جدية ومهمة جداوسيفقد صدام كل الامتيازات التي حققها في السنوات الماضية. ولكن من غير المتوقع ان تؤدي العملية الى سقوطه اذا لم تكن متواصلة وتاخذ ابعادا سياسية واعلامية قوية، ولكنها ستؤدي الى وضع الطاغية على خط السقوط والامر يتوقف على ما بعد ذلك.

وتعود بي الذاكرة الآن الى احداث ما بعد حرب الخليج، [illegible] بالتحالف من اتجاه الشمال [illegible] الاميركان [illegible] صدام في [illegible] ان العودة [illegible] الا انه تراجع [illegible] صدام [illegible] العراق [illegible] الحرب [illegible] قادة الرجال.

[illegible]

■ الحديث عن المشاكل الشخصية لكلينتون يبرر القراءة الخاطئة لصدام

■ النظام يراهن على احتواء الوضع في غياب القوات البرية للحلفاء

■ العملية تسقط صدام اذا كانت.. متواصلة

مجلة القبس

على الهاتف

اسـرة «بـو قـلـبـين» فـي ضـيـافـة القبس

اعجاب باحداث المسلسل وشخصياته وتساؤلات عن سر التسمية والنهاية

قدم تلفزيون الكويت خلال شهر رمضان الفضيل العديد من المسلسلات المحلية. وقد لاقت بعض تلك الاعمال الكثير من النجاح حيث استقطبت المشاهدين.

ويعتبر مسلسل «بو قلبين» الذي الفه الكاتب الاماراتي جمال سالم واخرجه غافل فاضل احد الاعمال الكوميدية التي نجحت في جذب اعداد كبيرة من عشاق الدراما المحلية الى شاشة التلفزيون، خاصة وانه من بطولة الثنائي الكوميدي داود حسين وانتصار الشراح الى جانب النجم الكوميدي المنطلق للقمة كالصاروخ طارق العلي.

مجلة «القبس» استضافت نجوم مسلسل «بوقلبين» في حوار مباشر مع القراء، وحضر اللقاء نجوم العمل: داود حسين، طارق العلي، انتصار الشراح، عبير، علي طارش كما حضره مخرج العمل غافل فاضل ومنتجه الفنان سليمان الياسين.

● «القرار الاخير» في ضيافة «القبس» (تصوير: عادل عبدالفتاح وخليل العويرتي)

■ داود حسين: لم اقلد الملحن انور عبدالله والشخصية مستوحاة من فيلم هندي

■ انتصار الشراح: الدور نوع من التغيير والبعض يضع في باله «باي باي لندن»

■ غافل فاضل: كنا في سباق مع الزمن لانجاز المسلسل في الوقت المحدد

***

بطاقة شخصية

● بدور، فيصل، عبدالله ما هي البطاقة الشخصية للفنانة مريم زيمان التي شاركت في مسلسل بوقلبين؟

. مريم زيمان فنانة بحرينية معروفة لها العديد من الاعمال متزوجة. وهي متواجدة حاليا في البحرين.

● خالد، فيصل الشمري ما هي البطاقة الشخصية للفنان داود حسين؟

. داود حسين: بدات اخير عمري وقمت اصبغ زلوفي، متزوج ولدي ابنان خريج المعهد العالي للفنون المسرحية متفرغ للفن.

● وما هو عمرك؟

. انا من مواليد عام ١٩٥٨.

اخر عمل

● حسين، صلاح: ما هي اخر اعمال انتصار الشراح؟

. انتصار الشراح: اخر اعمالي المسرحية هي مسرحية «توي ستوري» مع الفنان داود حسين التي تقدم منذ بداية عيد الفطر السعيد وهي خاصة بالاطفال وهناك بعض الاعمال الاخرى التي سترى النور قريبا.

اخر نكتة

● ما هي اخر نكتة؟

. داود حسين: لم اسمعها.

● امل، هنادي، عبدالله، حسين، نجاة: بالنسبة لدور داود حسين في بوقلبين. لماذا يقدم هذه الشخصية؟

. داود حسين: عندما قرات النص قررت ان اقدمه بصورة جديدة ومختلفة خاصة وانني قدمت «كاركتر» جديدا في مسلسل «دلق سهيل» نال اعجاب المشاهدين وكنت قد شاهدت اخر الافلام الهندية وهناك شخصية قريبة من الشخصية في مسلسل بوقلبين واتفقت مع المخرج غافل فاضل على تقديمها في المسلسل. ووافق على ذلك خاصة وان الشخصية قريبة من تلك الاجواء. وقد حاولت ان اغير صوتي ايضا وقمت بزيارات الى مركز طب الاسنان واخترت طقم الاسنان المناسب.

اعجاب بالمسلسل

● مرزوق: انا اود ان ابدي اعجابي بك خاصة وانت الفنان الكوميدي الثاني بعد عبدالحسين عبدالرضا؟

. داود حسين: مشكور على الاطراء.. وانا احاول جاهدا تقديم الافضل والساحة مليئة بالفنانين البارزين في الكوميديا، وانا في كل يوم اتعلم شيئا جديدا.

● لماذا قامت انتصار الشراح بتغيير صوتها في مسلسل بوقلبين؟

. انتصار: بالنسبة لتغيير الصوت فانا حاولت التجديد في اداء الشخصية لانه لابد ان نقدم شيئا جديدا للمشاهدين.

عصبية

● امل انا معجبة جدا بدور «امل» في المسلسل ولكنها تبدو عصبية؟

. عبير: اولا شكرا على اعجابك اما بالنسبة للاداء فالشخصية تتطلب ذلك.

تقليد هندي

● انا شاهدت فيلما هنديا واعتقد ان داود حسين يقلد شخصية بطله في مسلسل بوقلبين.

. داود حسين: في الحقيقة انا اشكرك كثيرا لان الكثيرين قالوا بانني اقلد الملحن انور عبدالله والحقيقة هي غير ذلك فانا اخذت «الكاركتر» من الفيلم الهندي والحمدلله ان القارئة قد شهدت بذلك من ناحية الصوت والاسنان لان هذا يضع حدا للاشاعات والكلام الذي يقال عن تقليد انور عبدالله.

● اريد ان تغني لي اغنية هندية من الفيلم؟

. داود حسين: اسف جدا لعدم تمكني من الغناء لاني لا اجيد كلامها.

زعلانة

● منى، خديجة: انا معجبة جدا بمسلسل «بوقلبين» وخاصة بدور انتصار الشراح لكني زعلانة لانها تلك الطريقة احلام.

. انتصار الشراح: بالنسبة لاعجابك بمسلسل «بوقلبين» فهو شعور طيب وان شاء الله سنقدم المزيد من الاعمال في المستقبل ومشكورة جدا على الاطراء اما بالنسبة للشائعات فانا سابت عنها بعد فترة.

● السؤال الى عبير: هل لك اعمال اخرى مع ممثلين كويتيين؟

. عبير: انا كل اعمالي مع الممثلين في الكويت وانا مازلت في البداية.

● اشعر ان لهجتك خليجية؟

. عبير: انا اجيد اللهجة الكويتية ولي اعمال اخرى سنقوم بتصويرها بعد العيد واتمنى ان تنال اعجابكم.

ممثلة بحرينية

● اعجبني دور داود حسين في المسلسل خاصة المشاهد التي تجمعه مع انتصار الشراح او الممثلة البحرينية مريم زيمان؟

. داود حسين: هذا من ذوقك.. وان شاء الله نستمر في تقديم اعمال تنال رضا الجمهور العزيز.

● الى انتصار الشراح هل شعرك في المسلسل طبيعي؟

. انتصار الشراح: نعم هو شعري الطبيعي.

● الى داود خديجة خالد: لماذا قمت باداء دور مختلف عن ادوارك السابقة؟

. داود حسين: الدور الجديد هو نوع من التغيير لاني في العام الماضي قدمت شخصية مبروك في «دلق سهيل» واردت ان اتميز في الاداء، والشخصية الجديدة لا علاقة لها باي شخصية حقيقية.

ناد رياضي

● محمد عادل اي ناد رياضي تشجع؟

. داود حسين: اشجع العربي لكني احب القادسية.

● ما هو لونك المفضل؟

. انتصار الشراح: كل الالوان.

● دلال ما هي ذكرياتك في رمضان؟

. داود حسين: لا يحضرني شيء حاليا لان الذكريات كثيرة ومتعددة.

● ومن هو اكبر انت ام انتصار؟

. ولماذا هذا السؤال المحرج؟ نحن في العمر نفسه.

ذكريات المسلسل

● ما هي ذكرياتك عن المسلسل؟

. داود حسين: اكثر من ست مرات اخرج من المنزل وعندما اصل الى مكان التصوير اكتشف انني نسيت طقم الاسنان التركيب واعود ثانية لاحضاره.

● نورة، بتول: ما هو اسم الممثل الذي ادى دور يوسف.

. غافل فاضل: قام بالدور الممثل الشاب علي طارش وقد شعرت انه قادر على اداء الشخصية باقناع تام.

● لكن انت مغرور؟

. الدور يتطلب ان اكون كذلك. وانا في الحياة عكس ذلك تماما، فانا متواضع جدا.

اختيار الاسم

● حسين، امل: لماذا تم اختيار «بوقلبين» اسما للمسلسل؟

. غافل فاضل: بعد ان تتابع المسلسل حتى النهاية ستجد الجواب على ذلك.

● متى بدات التمثيل؟

. داود حسين: بدات التمثيل في سن صغيرة وكان عمري ١٨ عاما تقريبا.

اسم كامل

● ما هو الاسم الكامل للممثلة عبير؟

. عبير: عبير فقط.

● فيصل الشمري كيف قضيت شهر رمضان؟

. داود حسين: تصوير الاعمال الفنية في النهار اما بالنسبة لليل فكنا نقوم بالتدريبات.

● ثلاث باقات ورد لمن تهديها؟

. داود حسين: الاولى للاسرة والثانية لامي والثالثة لوالدي.

● بدور، هند، خديجة، فيصل الشمري، ما هي البطاقة الشخصية للفنان طارق العلي؟

. طارق العلي: اسمي طارق العلي متزوج ولدي اربعة اطفال.. وهذا يكفي.

■ سليمان الياسين: لا افرض نفسي ممثلا في الاعمال التي انتجها

■ طارق العلي: لو لم اقتنع بالدور لما شاركت في المسلسل

● ما هي اخر اعمالك؟

. اخر اعمالي مسرحية «ش اعيش في جلباب زوجتي».

● منتهى الشمري ان دورك في مسلسل بوقلبين يختلف عن ادوارك السابقة؟

. انتصار الشراح: نعم الدور مختلف لاني احاول التجديد دائما حتى لا يمل المشاهد مني اذا كررت الشخصية.

● ما هي افضل شخصية قدمتها؟

. انتصار الشراح: احلى شخصية قدمتها هي الشخصية التي لعبتها في مسلسل «بوقلبين».

بروز ممثل

● فواز نلاحظ ان الممثل علي طارش وهو خريج المعهد العالي قد بدا يبرز خلال رمضان؟

. علي طارش الفضل يعود الى المخرجين خاصة المخرج غافل فاضل الذي منحني اكثر من فرصة للعمل. وانا اكن له كل احترام.

● عبيد الشمري المخرج غافل فاضل قدم في هذا المسلسل وغيره من المسلسلات العديد من الوجوه الشابة فهل نسميه مكتشف الشباب؟

. غافل فاضل: عندما اجد في الممثل القدرة على تجسيد الدور فانني لا اتردد في منحه الفرصة وهناك الكثير من الممثلين الشباب الذين يحتاجون الى فرصة واعتقد ان المخرجين والمنتجين يجب ان يساهموا بمنحهم هذه الفرص لكي نضخ دماء جديدة للحركة الفنية.

اختفيت فجاة

● ولكنك اختفيت فجاة ولم تقدم اي عمل؟

. غافل فاضل: كانت ظروف شخصية والحمد لله عدت خلال هذا العام بعملين.

● وماذا تقول عن تجربة تصوير الاغاني؟

. كانت تجربة جميلة وقدمت فيها عدة اغان حيث عملت في المونتاج وشعرت انه لم يعد بالامكان تقديم شيء جديد لذا اتجهت الى الدراما.

مشاركة بالتمثيل

● لماذا لم تشارك في بطولة المسلسل رغم انك المنتج؟

. سليمان الياسين: عندما لا اجد نفسي في العمل الذي انتجه فانني لا اقحم نفسي ولا اشارك فيه ومسلسل «بوقلبين» ليس المسلسل الوحيد الذي انتجته او كتبته ولم اشارك فيه فهناك اعمال اخرى لم اشارك فيها، وانا لا انتج لي اعمالا ولا بد ان تتناسب الادوار للممثلين.

● وهل تختار دورا معينا؟

. سليمان الياسين: فانني الشخصية تحدد الادوار يمكن ان يؤديها الممثل فهناك ادوار غير مناسبة لممثل معين.

منتج منفذ

● وماذا عن المنتج المنفذ؟

. المنتج المنفذ موجود في كل المحطات وليست حكرا على تلفزيون الكويت.

لكن طموحنا ان يكون التلفزيون قادرا على برمجة اعماله ويستطيع حين الطلب من الجهات المنتجة ان تقوم بهذه الاعمال.

● وهل تدخلت في فرض اسماء معينة؟

. عندي قناعة تامة انه اولا لا بد من اختيار النص والاقتناع به، ثم نختار المخرج القادر على تجسيده والمخرج هو الذي يختار الشخصيات. لكن المنتج الفنان يستطيع ان يعطي رايه في بعض الاشخاص لكن الراي الاول هو للمخرج لكن عندما نتداول بعض الاسماء لصالح العمل الفني ونحن لم نختلف على اي اسم من الاسماء الموجودة في المسلسل.

صعوبات التصوير

● وهل واجهتكم صعوبات اثناء التصوير؟

. غافل فاضل: لم يكن هناك صعوبات معينة لان العمل تم التخطيط له بشكل سليم وكانت كل الامكانيات متاحة حيث تكفلت الشركة المنتجة كافة الصعوبات لكن الصعوبة الوحيدة التي واجهتنا هي اننا كنا في سباق مع الوقت.

● الممثلة انتصار الشراح غابت عن رمضان لفترة ثم عادت ثانية بمسلسل وبرنامج ما هو السر؟

. انتصار الشراح: شاركت مع داود حسين وغافل فاضل في اكثر من عمل ونحن كثنائي بدانا مع المخرج غافل فاضل لكن بعض المخرجين يضعون في بالهم شخصيتي في «باي باي لندن» لذا لم اجد الدور المناسب.

عدم التزام

● يقال ان انتصار الشراح غير ملتزمة بمواعيد التصوير؟

. انتصار الشراح: اترك الرد للمخرج غافل فاضل والمنتج سليمان الياسين.

. غافل فاضل: الحقيقة ان انتصار الشراح وداود حسين هما من اكثر الممثلين التزاما بمواعيد التصوير، ويحترمون الوقت كثيرا لكن يحصل ان يكون بعض الممثلين ملتزمين باكثر من عمل وهنا تحدث ربكة.

اختيار الابطال

● وكيف تم اختيار داود حسين وانتصار الشراح للمسلسل؟

. غافل فاضل: عندما قرات النص اول وهلة شعرت ان الدورين مناسبان جدا لي مركبان على داود وانتصار.

● وهل يفرض داود حسين انتصار في الاعمال التي يشارك فيها؟

. داود حسين: لا افرض انتصار في اي عمل اشارك فيه.. وهي زميلة لها مكانتها ولها دورها والمخرج هو الذي يختارها.

● هل طارق العلي راض عن دوره في المسلسل؟

. طارق العلي: لو لم اكن راضيا عن دوري لما شاركت والشخصية التي قدمتها في المسلسل انبسط جيدا بها هو دوري.

عبدالمحسن الشمري
وفيصل حسين

● انتصار: دور مختلف

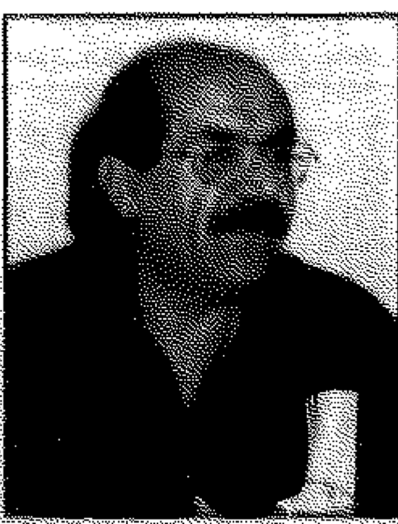

● غافل فاضل: لا افرض الممثل

● طارق العلي: ماذا تريدون؟

● علي طارش: الفضل يعود للمخرج

● سليمان الياسين: لا اتدخل في عمل المخرج

لقطات

● بدات الاتصالات قبل الموعد المحدد بقرابة نصف ساعة واول الحاضرين كان داود حسين وانتصار الشراح.

***

● عدد من القراء اتصل يسال عن الفنانة البحرينية مريم زيمان وابدى اعجابه بادائها للدور.

***

● اتصل بعض الاطفال يطلبون الحديث الى من انتصار الشراح وداود حسين وطارق العلي.

***

● قارئة طلبت من داود حسين الغناء ولكنه فوجئ انها تريده ان يغني بالهندي.

***

● استفسر داود حسين عن قصة طقم الاسنان الذي ظهر به في المسلسل وتبسم عدة مرات.

● قامت انتصار الشراح بتقليد دورها في المسلسل اثناء حديثها مع القراء.

***

● بعض القراء لم يسال بل ابدى اعجابه بالمسلسل وبادوار بعض الممثلين.

***

● كثير من الاتصالات كانت تستفسر عن سر تقليد انتصار الشراح للمطربة الاماراتية احلام لكن انتصار رفضت الحديث عن ذلك لان اللقاء كان مخصصا لمسلسل بوقلبين.

***

● تساؤلات عدة طرحت حول برنامج فشافيش.

***

● شارك عدد من الزملاء في الاقسام الاخرى في المناقشات كما طرح بعض الفنانين اسئلة حول المسلسل.

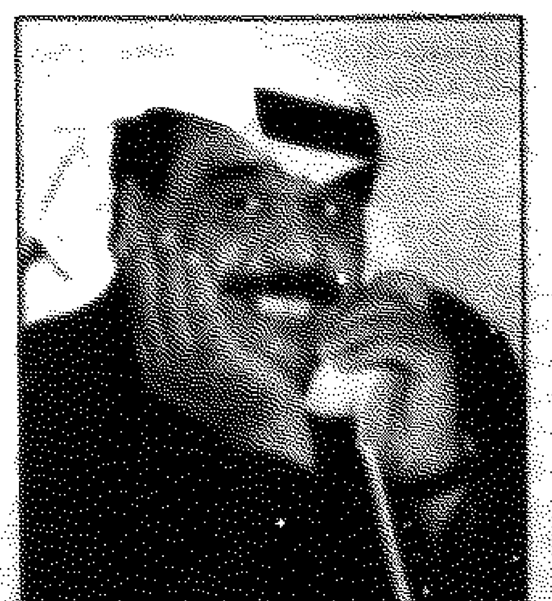

● داود: لا اقلد انور عبدالله

● عبير: اسمي عبير

القبس الاثنين ٢/٢/١٩٩٨ - العدد ٨٨٤٣ ٢٤

تحقيق

اذا زادت عن حدها دمرت الاسرة

الغيرة اللطيفة ملح الحياة وحلوها

● د. نعيمة الطاهر

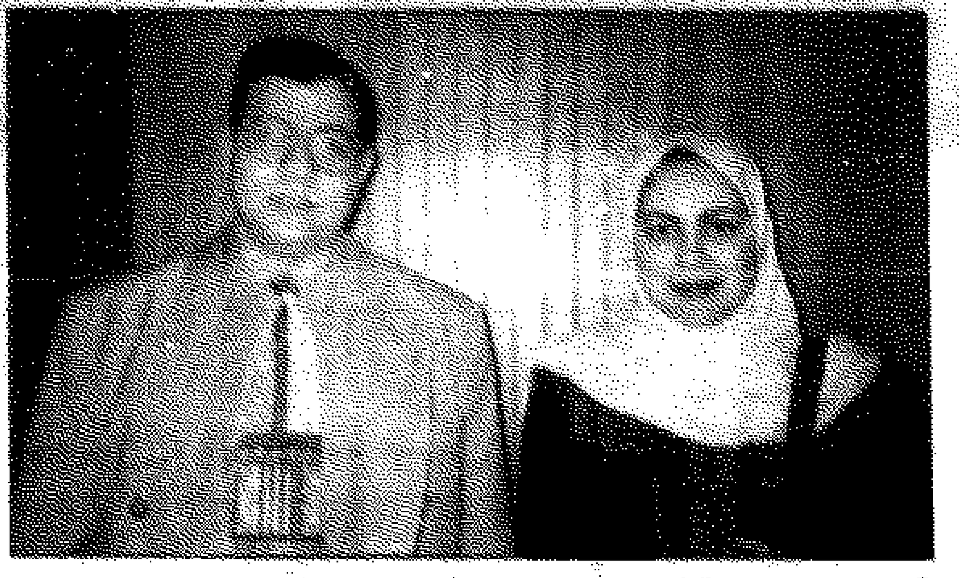

● د. محمد مصطفى والدكتورة شرين

● رائد محمد

● سناء محمد

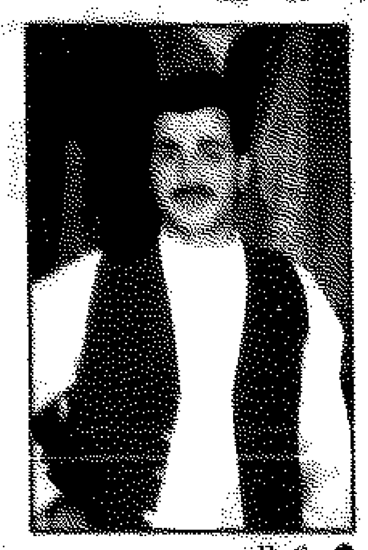

● حكم المصري

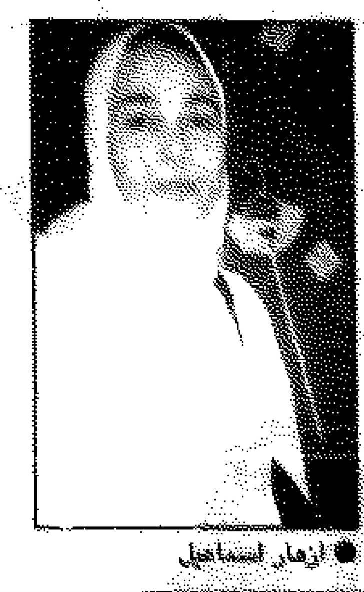

● ازهار اسماعيل

■ د. مصطفى: الغيرة درجات وهي «صحية» في الحب فقط

■ د. الطاهر: البيجر والبرفانات والانصراف عن المنزل ادلة مادية للغيرة

■ د. العلي: الغيرة الشديدة نهايتها الانفصال النفسي ثم الجسدي

●● العلاقة الزوجية دائما لا تخلو من المد والجزر، بعضها قد يكون له دلالة ويبنى على اسباب، والبعض الاخر منها قد يكون على عكس ذلك، فبعد التقدم الحضاري والاختلاط في المجالات الكثيرة بين الرجل والمراة، زاد الهمس الذي يحدث بين الحين والاخر بين الازواج، فقد يكون ذلك من باب الغيرة المحببة وقد يكون عكس ذلك، ولكن هل تتأثر الحالة النفسية للانسان بسبب هذه الغيرة، وهل تؤثر على عمله وعلاقاته مع الاخرين؟ ●●

سناء محمد تقول: الغيرة الزوجية تهدد حياة المراة وتشعرها بعدم الاستقرار وتعكر صفو العلاقة الزوجية، وهي احساس مرير جدا لاني زوجة، وقد تخلق لديها عدم التمتع باي شيء في الحياة حيث تؤثر مباشرة على الحالة النفسية للزوجة. والمراة هي اول من يتعرف على الزوج اذا كانت هناك امور غير طبيعية حيث تظهر عليه اشياء المراة هي الوحيدة التي تشعر بها، حتى ولو كان من خلال الحديث العادي.

عصبية الزوجة

وترى ازهار اسماعيل ان الغيرة الزوجية تؤثر على كيان المراة، خصوصا اذا كانت تعمل فقد لا تشتهي العمل وتكون اكثر عصبية لدرجة ان من حولها يشعر بها. وهذا الامر يؤثر على علاقتها بالمجتمع وخصوصا من يتعامل معها، فعندما تشك المراة في الرجل تكون حياتها غير طبيعية، لان الذي حدث هو امر غير طبيعي واي شيء يطرا على العلاقة الزوجية يجعلها غير طبيعية. وانا اقول على المراة ان تدقق لعل لديها نواقص.

الشهية والاولاد

وتوضح منال محمد الغيرة الزوجية تؤثر على المراة من جميع النواحي حتى على شهيتها للماكل والمشرب، واذا كان هناك اولاد ينعكس هذا الامر عليهم بشكل كبير والاولاد دائما هم العقبة امام المراة لانها تفكر فيهم وفي نفسها.

الغيرة مطلوبة بحدود

رائد محمد يقول الحياة الزوجية دائما تعتمد على التفاهم والغيرة عموما مطلوبة في حدود معينة، فاذا كانت في هذا الحيز كانت محببة، اما اذا زادت عن هذا الحد قد تسير الشك، واذا تسرب الى العلاقة الزوجية، فهذا يعني انها قابلة للانهيار في اي لحظة، لانه سيكون هناك عدم ثقة واساس الوئام في هذه العلاقة هو الثقة.

جمال المراة مشكلة

اما حكم المصري فيقول اذا كانت المراة جميلة جدا قد يعيش الرجل في قلق دائم، خصوصا اذا هو شكله معقول خصوصا اذا لم يكن لديه ثقة في نفسه، لان الثقة هي الاساس وهي التي تحدد مستوى العلاقة بينهم، كما ان الفروق الثقافية والمادية خصوصا اذا كانت من جانب المراة تؤثر تاثيرا مباشرا على هذه العلاقة، بمعنى ان الزوجة لو كانت اعلى مؤهلا او ذات مال او نفوذ عائلي كل هذه الامور تتسبب في حياة قلقة بالنسبة للزوج.

الغيرة الطبيعية

وتقول الدكتورة شرين: الغيرة الطبيعية شيء جميل لانها تكون شيئا طبيعيا، اما اذا خرجت عن هذا الاطار قد تتسبب في مشاكل عديدة، كما ان الصراحة والوضوح دائما بين الازواج يقضي على مثل هذه الامور فيجب حل اي سوء تفاهم بينهما بين الزوجين بطريقة سهلة حتى تظل العلاقة الزوجية في وئام كامل.

الغيرة درجات

الدكتور محمد مصطفى (طبيب نفسي) يقول الغيرة درجات، وهي مطلوبة في الحب لانها تعتبر غيرة صحية، كما ان هناك غيرة مرضية لانها غالبا تكون مشللة، وهي تعتبر اكثر درجات الغيرة، وهذه تحتاج الى علاج لانها لا تؤثر على الانسان فقط في عمله او في علاقاته مع الاخرين بل ستؤثر على مجمل حياته لانها تكون وصلت الى درجة سيئة جدا، وهو الشك سواء الشك بالخيانة او غيرها وهذه لا تفرق فيها درجات الثقافة او حتى الغزو الفضائي او الاعلامي الموجود، لانها حالة مرضية ولابد لها من العلاج، فعلى الزوج والزوجة ان يتفهموا طبيعة العلاقة الزوجية لانه قد يكون طبيعة عمل اي طرف منهم تتطلب الاختلاط بالجنس الاخر سواء بالكلام في التلفون مثلا او غيره فلا بد من مراعاة كل هذه الامور، علما ان يكون الطرف الاخر دائما في صراحة ووضوح تام في كل ما يحدث.

الدكتورة نعيمة الطاهر من قسم علم النفس جامعة الكويت تقول ان اي عوامل نظرا على العلاقة الزوجية تجعل الانسان غير طبيعي سواء كانت الزوجة او الزوج ولكن المراة اكثر [illegible] عاطفية اكثر من الرجل وسرعة [illegible] والمشاعر فعندما تشعر بشيء من التغيير في تصرفات زوجها سواء في مواعيد دخوله البيت او اثناء تواجده فيه سواء الاتصالات الكثيرة على التلفون او البيجر خصوصا بعد التطور الذي حدث في شبكات الاتصال واصبحت التلفونات تكشف الارقام فعندما ترى رقما جديدا غير الذي تعودت عليها ويتكرر كثيرا فهنا يحدث عندها الشك والغيرة، تاكيد اذا لاحظت روائح برفانات عند زوجها، هذه الاشياء تثير المراة خصوصا اذا كان زوجها وسيما وهي معقولة الجمال، كما ان تعامل الرجل مع كثير من النساء في مجال عمله يجعل المراة اكثر غيرة عليه، فقد يكون لدى الزوجة نقص في شيء معين كما ان دخول البيت في وقت متاخر من قبل الزوج والسهر الليلي. كل هذه الامور تجعل الزوجة في حيرة من امرها، وهناك من الرجال من يهجر زوجته ولا يشبع حاجتها وهناك من يكون نكدا ولا يجعلها تنتظر بهذا الشيء.

مسؤولية البيت مشتركة

وتوضح قائلة ان ترك مسؤوليات الزوج على الزوجة خصوصا الاولاد ودراستهم والتسوق وما شابه ذلك، يسبب قلقا شديدا للمراة وقد تشعر بانها مهددة لان هناك طرفا ثالثا يهدد استقرار وامن الاسرة، والمراة هي اول من يشعر بالتغيرات التي تحدث خصوصا عندما يكون هناك فتور حتى ولو بسيطا في العلاقة الزوجية، فتدرك اي تغير في سلوك الرجل او حتى عندما يتحدث الرجل معها لان الرجل عندما يكون له «عشيقة» لا يكون قادرا على تقسيم عواطفه، ولابد ان يفضل طرفا على الاخر وبذلك يهضم حق الاخرين، وهذا الامر ينعكس على الزوجة والاولاد كما ان الرجل يغار هو الاخر على زوجته، خصوصا اذا كانت جميلة او صغيرة او ثقافتها اعلى منه، فهنا قد يشعر هو بالنقص، او تكون المراة تعمل في مكان معظمه من الرجال، فالغيرة عامل مشترك، وليس هناك مقاييس معينة بين الرجل والمراة، فعلى المراة الذكية ان تحاول حل هذه المشكلة بينها وبين زوجها وتختار الوقت المناسب، وعليها ان تشعر زوجها، بنقصها باسلوب معين وتتقرب منه سواء بالدلع والدلال، وعليها ان كان ينقصها شيء تكمله وتستميل الرجل مرة اخرى، واعتقد انه ليس شرطا ان تكون المراة بها نقص فهناك نساء لا يقصرن مع ازواجهن، ورغم ذلك يعانين من مشاكل كما ان الرجل يتحدث دائما عن الملل وعدم التغيير، ويقول انني احب التغيير او انها نزوة، فاذا كانت نزوة فهذه النزوة ستعصف بالاسرة كلها، ولم يكتب لها الاستقرار، اما اذا كان مللا ولابد من التغيير فالتغيير اما ان يكون في اثاث المنزل او السفر مع الزوجة والاولاد او الخروج في رحلة الى البر او البحر او المتنزهات او عمل حفلة بالمنزل او اختراع مناسبة جميلة من اجل خلق جو مرح يكسر روتين الحياة اليومية، كل هذه الامور تساعد على الاستقرار في العلاقة الزوجية.

الدكتور ابراهيم العلي استشاري المشاكل الاسرية والاجتماعية يقول حقيقة ان الغيرة الزوجية سواء من الزوج او الزوجة تؤدي ليس الى مرض نفسي بل الى امراض نفسية، وخاصة اذا جاءت من الزوجة بالذات لانها تحول الحياة الى جحيم لا يطاق، والشيء كما يقال اذا زاد عن حده انقلب ضده، فالغيرة كذلك مدمرة وتحول نهار الزواج الى ظلام، ونهاية الغيرة الشديدة غالبا ما تنتهي بالانفصال النفسي ثم الجسدي، فالغيرة اللطيفة الخفيفة مطلوبة، ولا يمكن الاستغناء عنها، لانها ملح الحياة الزوجية وحلوها ايضا.

مفرح حجاب

جمال

حتى لا يصيبها البرد بالجفاف والتقصف

نصائح دافئة لاظافرك في الشتاء

■ خمس خطوات هامة لتجعلي يديك تسر النظر

مع برودة الجو تعاني يداك من حالة جفاف دائمة، وحتى اظافرك يصيبها نصيب من الجفاف والتقصف، ولكن يمكنك التخلص من هذه الاعراض المرتبطة بالجو البارد، والوصول الى اظافر جميلة وصحية، ويتطلب هذا منك عناية خاصة، لن تكلف سوى ان تتبعي النصائح التالية:

ابدئي بتقليم اظافرك حتى تصبح حوافها متساوية ومصقولة، فالاظافر المتساوية الحواف غير قابلة للتقصف بسهولة، وراعي الا تزيلي الجلد المحيط بالاظافر، ذلك ان هذا الجلد يقي خلايا الاظافر اثناء نموها.

● احرصي على استخدام كريم مرطب للاظافر والجلد المحيط بها كل ليلة، حتى تعيدي الرطوبة الى الخلايا البروتينية المكونة للاظافر، وجربي استخدام الزيوت الخاصة لترطيب الجلد المحيط بالاظافر مع مستحضرات العناية الخاصة بهذه المنطقة المحتوية على مضادات الاكسدة للحصول على مظهر براق لامع لاظافرك.

● جربي استخدام مقويات الاظافر، وان كانت لا تؤثر على الاظافر نفسها، الا انها تمنع تقصفها وتكسرها، كما انها تعمل على تحسين شكل الاظافر اثناء استخدامك للبرنامج الروتيني في العناية باظافرك الذي يعمل تدريجيا على تحسين سحري لشكل اظافرك. وقد حرصت الشركات المنتجة لمستحضرات التجميل مؤخرا على طرح مقويات للاظافر تراعي مظهرها ايضا، مع الوان جذابة طبيعية شفافة.

● بعد ان اصبح لاظافرك مظهر صحي جميل ابتعدي عن العادات السيئة التي تؤثر على صحتها، مثل حك طلاء الاظافر القديم لازالته، ويفضل حاليا استخدام مزيل لطلاء الاظافر لا يحتوي على الاسيتون، وخال من مركب الفورمالدهايد، وطلاء اظافر خال من مادة التولوين (سائل شبيه بالبنزين يستخدم في صنع الاصباغ) لتنع الالتهابات للجلد المحيط بالاظافر.

عبادة العقيلي

ظواهر

تسع نقاط تشير الى غياب الاستقرار

من المسؤول عن عدم استقرار الأسرة؟

●● «الزواج حياة واستقرار وحماية للنفس والجسد، فكل من الزوج او الزوجة سكن للاخر كما جاء في القرآن، وعليه فالمعاملة بالحسنى والتفاهم والتراضي وتحديد الحقوق والواجبات اساسيات لنجاح كل زوجين، وقاعدة اساسية للاستقرار الاسري الذي يثمر نتائج طيبة على الابناء.

فما الذي يؤدي لغياب هذا الاستقرار واحلاله بالقلق والتوتر والمشاكل التي تنتهي بالطلاق؟» ●●

الدكتور هادي مختار رضا تخصص علم اجتماع وخدمة اجتماعية يقول: عدم الاستقرار هو رغبة او ميل احد الزوجين في انهاء العلاقة الزوجية، ولكن على ارض الواقع قد لا يحدث هذا كفعل اجرائي او قانوني يعني هناك نية عند الزوجين او احدهما ان ينهي هذه العلاقة، وليس بالضرورة ان يحدث الطلاق او الذهاب الى المحكمة، ولكن هناك رغبة وتستمر احيانا عشرين سنة او اكثر.

مظاهر عدم الاستقرار

وهناك اعراض تبين ان هذه الاسرة غير مستقرة.

■ المشاركة في الأعباء وتبادل الاحترام اساسيان

منها التفكير في الطلاق فترى الزوجة دائما تتحدث عن الطلاق ثم تصل الى خطوة اكبر فتتحدث الى المحامي وتستفسر عن الطلاق ومن ثم تتحدث مع رجال الدين.

وبالدراسة والتحقيق يمكن تحديد تسع نقاط تتعلق بالرغبة في الطلاق منها اولا: مشاركة الزوجين في كل الامور فهنا نجد ان الاسرة مستقرة حيث يقوم الزوج بمشاركة زوجته في تربية الاطفال والتنظيف ومساعدتها في الطبخ، ثانيا: المصاحبة بين الزوجين فيتعاملان كانهما صديقان يذهبان الى السوق معا ويسافران معا، ثالثا: احترام الزوجين المتبادل يدل على الاستقرار والعكس صحيح، رابعا: تدخل الاهل بين الزوجين بمعنى انه كلما كان التدخل اكثر في شؤون الزوجين كان الاستقرار غير موجود، خامسا: المشاجرات بينهما تدل على عدم الاستقرار سادسا وسابعا: التفكير في الطلاق والتحدث عنه ثامنا: الانفصال بين الزوجين، فتشاهد الزوجة بين فترة واخرى تحمل ملابسها وتخرج من البيت، ويعتبر هذا نوع من الانفصال المكاني بين الزوجين والنقطة التاسعة وتعتبر مجالا واسعا جدا، هي وجود مشاكل واضطرابات بين الزوجين بشكل مستمر.

● هل عدم الاستقرار يؤدي الى الطلاق؟

- ليس بالضرورة فربما كانت المشاجرات موجودة عند البعض ولا توجد مشاركة ولا مصاحبة بين الزوجين [illegible] هذا التحمل والصبر الى بعض [illegible] دائما وتفسيرها مذهبية ولكن لا يتم الطلاق [illegible] ان وجدت هذه الابعاد التسعة تؤدي الى الطلاق.

وفي الكويت معدل الطلاق مرتفع بنسبة ٢ - ٢٩٪ - ٣٠٪ تقريبا بمعنى ان بين كل مائة متزوج ومتزوجة ٣٠ حالة طلاق خلال سنة واحدة فقط.

■ زيادة الضغوط على الزوجة تعرضها للأمراض العصبية والنفسية

القيم تغيرت

● ما ذكرت من النقاط التسعة تتعلق كلها بالعلاقة بين الزوجين الا توجد عوامل اخرى تؤدي الى الطلاق؟

- هناك اسباب متعددة منها شخصية الزوج والزوجة، الظروف المستجدة مثل ازمة الغزو خلقت ازمة قيم بين المجتمع منها التفكير بالفردية، والقيم المحافظة على الزوجة والاولاد والمحافظة على الاسرة. هذه القيم

● د. هادي مختار

تغيرت بسبب الغزو وهناك تفكير بان الاولاد سوف يكبرون والمهم انا وسعادتي وهناك اسباب داخلية بين الزوج والزوجة، واسباب خارجية مثل العوامل الاقتصادية التي تلعب دورا بالضغط على الاسرة، والخيانة الزوجية تعتبر السبب الرئيسي.

● ما تأثير ذلك على الاولاد؟

- في اسوا الاحوال يؤدي عدم الاستقرار النفسي في الانتحار، فالطفل يشاهد والده يضرب والدته والصراع اليومي والتكسير، والخروج من البيت بملابسها، ثم العودة الى المنزل، وهذا يدفع الى الانتحار، لانه يفكر طوال الليل بالوالدين اين ذهب احدهما، هل اصبح بدون ام او اب، فالطفل يعيش حالة عدم استقرار ويكون دائما في احلام اليقظة، وبالتالي يؤثر على تحصيله الدراسي والنتيجة النهائية تخلق عنده حالة من العدوانية، فيكون سريع الغضب ويعتدي على الاخرين، ويفشل دراسيا ويفصل من المدرسة، واصدقاء السوء يكونون في انتظاره، ويفكر في الانتحار انتقاما من والديه.

ومن خلال اللقاءات مع الاختصاصيين ومن خلال الاجتماع دائما يذكرون ان الطفل الانطوائي والعدواني والسارح بفكره يعيش مع اسرة غير مستقرة، ونادرا ما تشاهد طفلا متحيرا ومشفوقا يعيش في اسرة غير مستقرة، ومجتمعنا مجتمع تقليدي يعتبر الطلاق وصمة للزوجة والزوج، فتتحمل الزوجة كل المصائب حتى لا تعتبر مطلقة في نظر المجتمع.

وهذا التحمل يؤدي الى اصابة احد الطرفين بامراض عصبية ونفسية، مثل قرحة المعدة والقولون العصبي والام في اسفل الظهر والصداع وامراض جلدية وتساقط الشعر.

■ الغزو خلق أزمة قيم في المجتمع باتجاه التفكير نحو الفردية

قد يكون علاجا

● هل تعتقد ان الطلاق علاج؟

- الطلاق في اغلب الحالات يكون هو الحل او العلاج، ولكن هناك نتائج سلبية وايجابية للطلاق، والسلبية على الاطفال اكثر منها على الزوجين لعدم وجود امان نفسي للاطفال.

ولو اخذنا في الاعتبار الابعاد السابقة لا وصلنا الى الطلاق، وللاسف كثير من الازواج لا يشاركون الزوجات في امور اخرى، فترى الام هي التي تشتري مستلزمات البيت وتدرس الاولاد، وهي التي تقوم بتنظيف المنزل وترتيب الزوج وشؤونه، وبعد فترة سوف تتعب وعليها تقسيم العمل بينها وبين الزوج.

● ما دور المجتمع في تقليل عدم الاستقرار الاسري؟

- المستوى التعليمي للزوج والزوجة [illegible]

جاسم عباس

سيارات

،، صفحة متخصصة تصدر اسبوعيا عن عالم السيارات، يجد فيها القارئ معلومات تاريخية وفنية وتلقي الضوء على كل جديد ،،

اعداد: جمال عبدالكريم

على القمة

ساب ٩.٥ سيارة الاختراعات والجوائز

■ ليست مجرد سيارة مريحة فقط انما للفخامة ايضا

جاءت ساب ٩.٥ لتحل محل طراز ٩٠٠٠ سيدان ورغم انها تصنف ضمن الفئة المتوسطة الا انها اكبر من ذلك حيث يقترب طولها من الخمسة امتار، وتتميز خطوط الجسم بالعصرية والحداثة والنعومة من الشاصي الامامي حتى الخلفي مع الشعور بالقوة والمتانة.

وفسرت ساب لـ ٩.٥ ثلاثة محركات الاول سعة ٢ ليتر ذو اربعة اسطوانات مع اربعة صمامات لكل اسطوانة يولد ١٥٠ حصانا عند ٥٥٠٠ د/د مع شاحن هواء (تيربو) يؤمن لها تادية عالية حيث تنطلق من صفر الى ١٠٠ كلم/س في ١٠ ثوان وسرعة قصوى تصل الى ٢١٥ كلم/س.

والمحرك الثاني سعة ٢.٣ ليتر ذو اربعة اسطوانات تصل قوته الى ١٧٠ حصانا عند ٥٥٠٠ د/د يؤمن لها انطلاقة من صفر الى ١٠٠ كلم/س في ٨.٥ ثوان وسرعة قصوى تصل الى ٢٢٥ كلم/س.

والمحرك الاخير ذو ستة اسطوانات على شكل حرف V تبلغ سعته ٣ ليترات يعمل بـ٢٤ صماما ويولد هذا المحرك قوة تبلغ ٢٠٠ حصان عند ٥٠٠٠ د/د.

سلاسة في الاداء

تتوقع ساب ٩.٥ بعجلتيها الاماميتين من خلال علبة تروس اما يدوية بخمس نسب او اوتوماتيكية باربع نسب، وهاتان العلبتان متوفرتان فقط للموديلات المجهزة بمحرك الاربع اسطوانات، اما موديل الاسطوانات الست فمجهز بعلبة اوتوماتيكية فقط. وجميع تلك النظم تم تطويرها بحيث تعطي سلاسة في الاداء ولا سيما نظام التعشيق الاوتوماتيكي والذي يعمل من خلال نظام تحكم الكتروني وثلاثة انماط للعمل ما بين عادي ورياضي وشتوي وهذا النظام الاخير خاص بالاراضي الزلقة حيث ان العلبة عند الانطلاق تقوم اوتوماتيكيا بالتعشيق الى النسبة الثالثة مباشرة دون المرور بالنسبة الاولى او الثانية وذلك لمنع انزلاق العجلات الدافعة على الطرق الزلقة.

وقد استخدم في ٩.٥ نظام تعليق مستقل في الامام يعتمد على قائمة انضغاطية من نوع مكفرسون مع شعبة سفلية ونابض حلزوني ومخمد صدمات وقضيب مضاد للانحناء وفي الخلف حلت الوصلات المتعددة محل المحور الثابت وهذه الوصلات خاصة بكل عجلة على حدة مع نابض حلزوني ومخمد صدمات وقضيب مقاوم للانحناء مما يمنحها ثباتا الى جانب منع وصول الاهتزازات الناتجة عن الطريق الى الركاب الجالسين داخل السيارة.

نظام المكابح في الامام اسطوانات قرصية مهواة مع جهاز منع الانغلاق ABS.

وقد اعتمد مهندسو ساب جهازين للوقود وليس واحدا كما هو معتاد ويعملان بالتزامن وذلك من اجل خفض الجهد من على السائق في حالة الضغط الشديد على بدال المكابح، اما في الخلف فقد اعتمد على مكابح قرصية.

راحة كبيرة

مقصورة ساب ٩.٥ تستوعب خمسة ركاب براحة كبيرة وقد استخدم فيها الجلد الاصلي الفاخر للمقاعد وجوانب الابواب الداخلية الى جانب قطع الخشب المصقول التي تغطي لوحة القيادة والكونسول الوسطي، لوحة القيادة تبدو عريضة ومرتبة ومفاتيح التشغيل يمكن التعامل معها بسهولة والعدادات دائرية كبيرة يمكن قراءتها بسهولة.

ويتوفر في المقصورة المزيد من التجهيزات الاخرى كالزجاج الكهربائي والمرايا التي تعمل كهربائيا وتكييف يعمل الكترونيا ومقاعد تضبط كهربائيا وقفل مركزي للابواب.

وبالنسبة للسلامة تحتوي مقدمة السيارة على عوارض فولاذية للحماية من التصادم الامامي، والابواب مزودة بعوارض فولاذية للحماية الجانبية ومقصورة السيارة تضم قفصا من الفولاذ يمر حول وفوق المقاعد الامامية والخلفية الى جانب الوسادتين الهوائيتين للسائق والراكب الامامي مع اكياس هوائية جانبية تستخدم في احدى طرازات ساب لاول مرة.

وتحتوي ساب ٩.٥ الجديدة على العديد من براءات الاختراع اولهما هو الاطار الفولاذي المستخدم لحماية المقصورة الذي حاز على جائزة باعتباره اقوى اربع مرات من الفولاذ العادي وقد تم تطويره بواسطة مهندسي الشركة.

والثاني هو جهاز التكييف الذي يعمل بالكمبيوتر من خلال مجسات استشعار لدرجة الحرارة داخل كل ركن من المقصورة لاعطاء تبريد اكبر في المناطق الاكثر سخونة كما انه يمكن ضبط درجة الحرارة لكل من السائق والراكب الجانبي على حدة.

والاختراع الاخير هو جهاز شحن الهواء (تيربو) حيث يتم تثبيت مشعب السحب للاسطوانات الثلاث مواجهها لمقدمة السيارة بحيث تعمل بواسطة الغاز الصادر من عادم تلك الاسطوانات وعندما يبدأ في الدوران يتم ضخ تلك الهواء المضغوط الى الاسطوانات الست وهذا النظام يعتبر خاليا من التعقيدات والتي كانت موجودة في نظم شحن الهواء المتعارف عليها

على الطريق

الانسان اولا

ماذا تفعل الاجهزة والتقنيات الحديثة ما لم يكن الانسان مؤمنا بها، ففي عالم السيارات كل يوم اختراع جديد لزيادة درجة الامان وحماية الركاب من الحوادث

فمن الدقة في انظمة المكابح التي تزويدها بنظام الـ ABS المانع للانغلاق والذي يساعد على ايقاف السيارة في اقصر مسافة حتى تتجنب الارتطام بما يقع امامها، الى اختراع اجهزة تحد من سرعة السيارة ولا تتقدم عند سرعة معينة الى اجهزة تعمل على ايقاظ السائق وتنبيهه اذا غفت عيناه في القيادة الليلية، الى الوسائد الهوائية الامامية والجانبية وللركاب الجالسين في الخلف وحاليا في السقف في بعض انواع السيارات الى تقوية الهيكل وتدعيمه بالقضبان الفولاذية وغير ذلك مما تقدمه شركات السيارات كل يوم في هذا المجال

ويعود للسؤال ماذا تفعل كل هذه التقنيات مع انسان غير مؤمن بها: ماذا تفعل مع شاب يرفع صوت الراديو او الكاسيت الى اقصى درجة فتفصله عما يدور حوله في الشارع وتلهيه عن النظر في المرآة ومراقبة الطريق، وماذا تفعل مع شاب يعلم انه كلما زادت سرعة السيارة قلت درجة التحكم فيها ورغم ذلك ينطلق كالصاروخ. ماذا يفيد حتى ولو كان يجلس داخل بيضة من الفولاذ؟ بالطبع لن يفيده شيء فللقوة والحركة قوانينها التي لن تعيره اي اهتمام

الانسان هو الذي يستطيع ان يحمي نفسه ويحافظ على ارواح الآخرين من خلال تصرفاته المتزنة وسلوكه المتحضر على الطريق وتبقى كل الاجهزة والاختراعات امورا ثانوية ومساعدة له لا اكثر

(ج. ع)

جوائز

بورش تفوز بأعلى جائزة في معرض دبي للسيارات

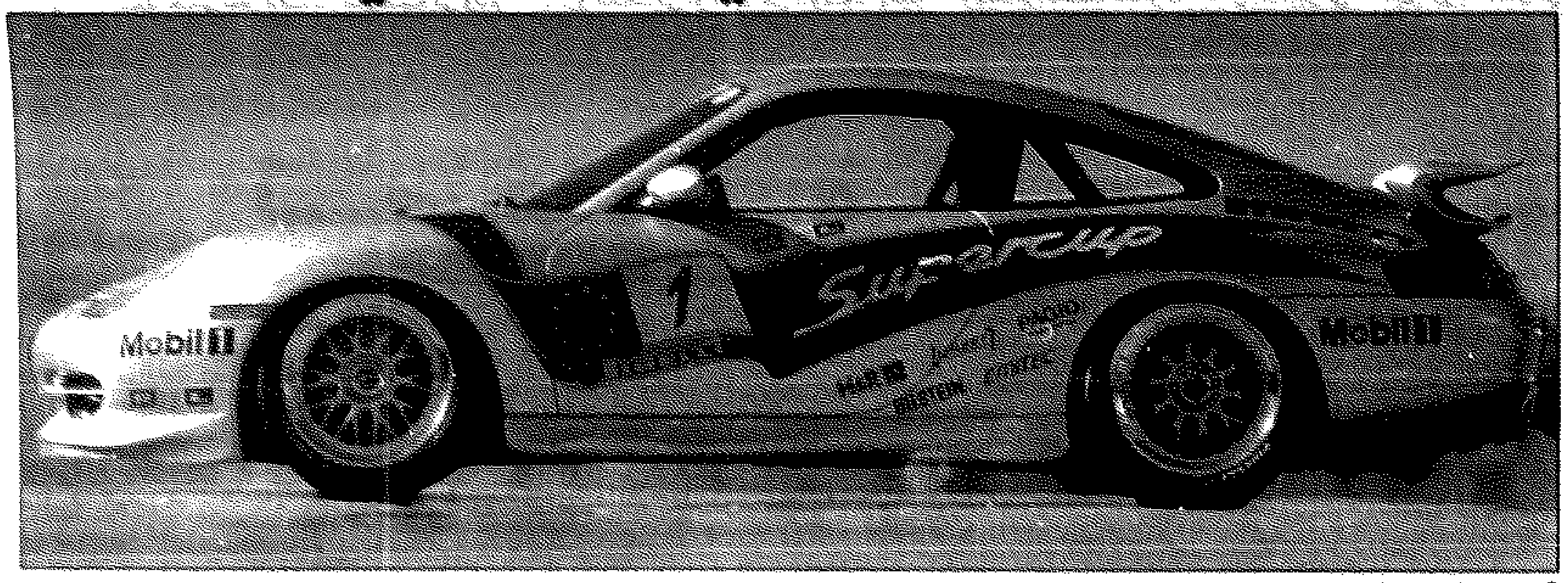

● بورش ٩١١ جي تي ٣

فازت سيارة بورش «٩١١» بلقب افضل سيارة رياضية للعام، في «معرض الشرق الاوسط الدولي للسيارات» الذي اقيم مؤخرا في دبي، وقد اجرت مجلة سبورتس اوتو بالتعاون مع مركز الابحاث العربية استبيانا شارك فيه اكثر من ٣٠٠٠ من محبي السيارات من المملكة العربية السعودية ومن الشرق الاوسط، وطلب منهم تسمية سياراتهم المفضلة لعدة فئات على اساس تجربتهم مع السيارة حتى ذلك التاريخ.

وقد تصدرت السيارة بورش ٩١١ فئة السيارات الرياضية، لتثبت بذلك موقع بورش كاختيار مفضل لدى محبي السيارات في الشرق الاوسط والسيارة التي يطمحون لاقتنائها اكثر من اي سيارة اخرى.

وفي معرض تعليقه على فوز بورش بهذه الجائزة قال السيد مايكل شيميكه، مدير العلاقات الصحفية الخارجية بشركة بورش «لقد ظلت بورش تحتفظ بموقعها المتميز مقابل كافة منافسيها لمدة ٣٤ عاما، اننا نؤكد بانها قد تطورت ليصبح اسمها رمزا للسيارة الرياضية. ان فلسفتنا القائلة بالالتزام المتواصل بمزايا تصميم بورش التي لا تخطئها العين قد ثبتت صورة السيارة في اذهان محبي السيارات الرياضية في جميع انحاء العالم».

وتظل سيارة ٩١١ احدى قلائل السيارات التي تحظى بالقدر نفسه من الاهتمام الكبير من كافة فئات المجتمع. ويبلغ الطموح لاقتناء هذه السيارة والاحتفاظ بها لدرجة ان نجد معظمها ان اكثر من ٨٠٪ من سيارات بورش ٩١١ والتي انتجت حتى الان والبالغ عددها ٣٧٠ الف سيارة، لاتزال تنطلق على الطرقات في مختلف انحاء العالم. ان بورش والثقة من ان سيارة ٩١١ كاريرا الجديدة التي تم تقديمها في معرض دبي ستواصل اثارة الرغبة لدى المحبين لاقتنائها.

وبعد نجاحها المتميز على مدى السنين، من حيث طاقة المحرك والاداء والتنقيح والاقتصادية والمحافظة على البيئة، فقد اعترف مهندسو بورش بان سيارة بورش ٩١١ كاريرا الجديدة ذات السمعة سلندارات ستواجه صعوبة في التفوق في الاداء على سابقتها. ولتحقيق هذه المهمة فقد قام المهندسون بتطوير سيارة تحتفظ بخطوطها الكلاسيكية ولكنها تقدم في الوقت نفسه المزيد من الرحابة وصلابة هيكلية معززة ومستويات اعلى من السلامة السابقة.

وتستفيد سيارة بورش ٩١١ الجديدة من نظام مبتكر للسلامة يطلق عليه «POSIP» (نظام بورش للحماية ضد الاصطدامات الجانبية)، ويقدم هذا النظام اكياس هواء جانبية تمنح السائق والراكب على حد سواء مستويات اعلى واشمل من السلامة من تلك التي توفرها اكياس الهواء الجانبية التقليدية.

كما يوفر نظام POSIP حماية كاملة للركاب في سيارة مكشوفة، وهذه ميزة تنفرد بها حاليا سيارات بورش الرياضية وقد تم تركيب وحدات اكياس الهواء في الواح الباب، مما يوفر منطقة منتفخة كبيرة جدا عند الاصطدام ولايقتصر هذا الحماية عند مستوى الكتف فحسب عند الاصطدام من الجنب بل وايضا من الورك الى الرأس. ويتوفر نظام POSIP على سيارات ٩١١ كاريرا والبوكستر.

● [illegible]

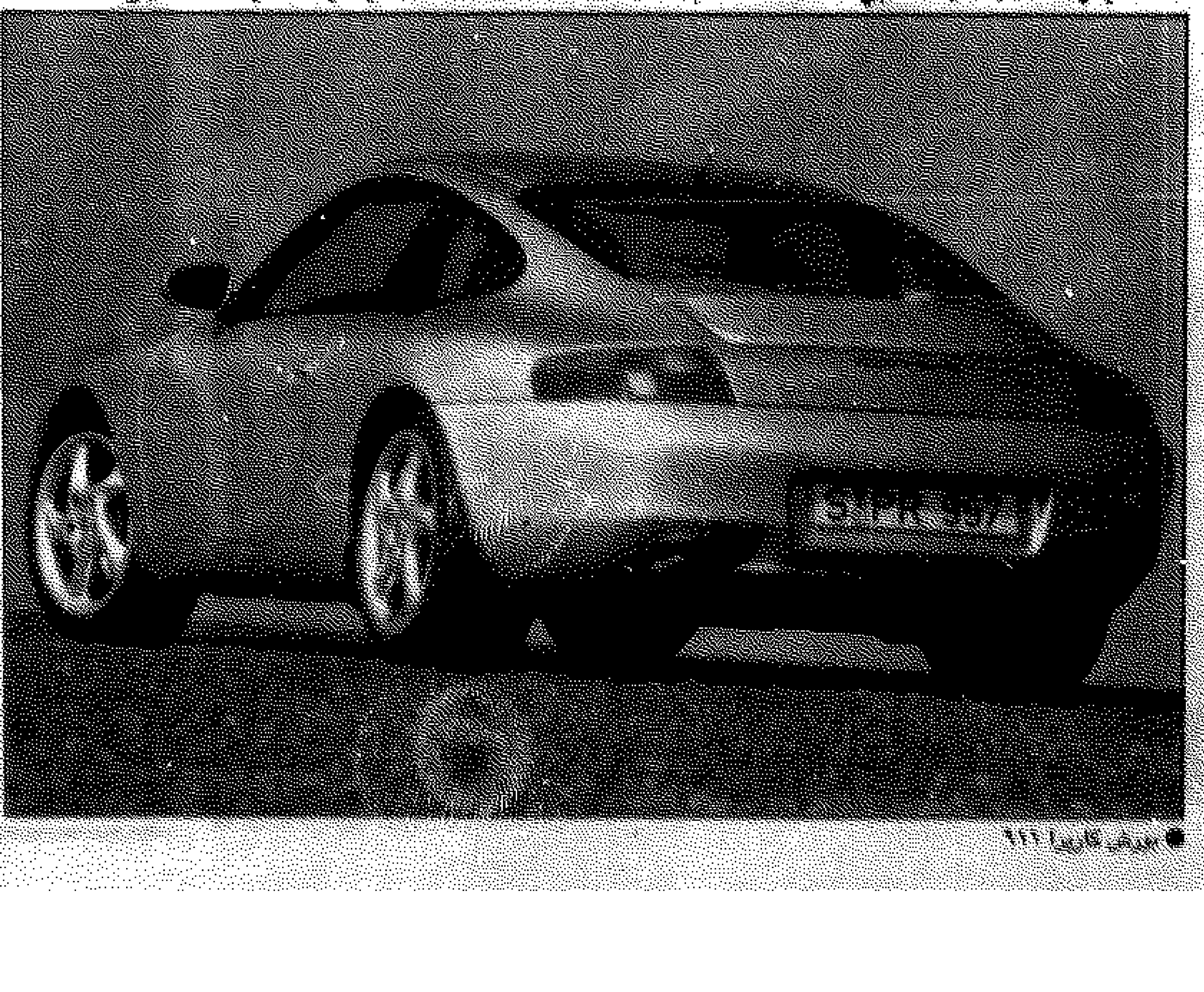

● بورش كاريرا ٩١١

شاحنات

داف XF ٩٥. الشاحنة العالمية لعام ١٩٩٨

توجت شركة داف للشاحنات من هولندا عاما ناجحا من العمل بفوزها باحدى ارفع جوائز النقل العالمية بشاحنتها من طراز XF ٩٥ التي كانت احد نجوم معرض كومفكس ٩٧ الذي اقيم في دبي في نوفمبر من العام الماضي، حيث عرضت تلك الشاحنة لاول مرة في الشرق الاوسط.

فقد اختارت لجنة تحكيم مكونة من صحافيين رائدين يتخصصون في شؤون الشاحنات، داف XF ٩٥ لتكون الشاحنة العالمية لعام ١٩٩٨. وقد منحت لجنة التحكيم التي تمثل ١٤ بلدا في اوروبا ٧٢ نقطة لشاحنة داف XF ٩٥، بينما جاءت الشاحنة التي تليها في المرتبة الثانية مع ٦١ نقطة.

وقال كور بان رئيس مجلس ادارة ان. في «انه لتقدير هائل للمؤسسة باكملها ويؤكد جودة شاحنات داف XF ٩٥، التي تم حتى الان بيع اكثر من ١٢٥٠٠ وحدة منها خلال عام واحدة من تدشينها. ويتزامن التقرير الايجابي جدا للجنة التحكيم مع العديد من ردود الفعل المشجعة التي ابداها زبائننا».

وسيتم تقديم جائزة الشاحنة العالمية للعام المرموقة للسيد بان في معرض RAI للشاحنات (امستردام) في الرابع من فبراير ١٩٩٨.

يذكر ان جائزة شاحنة العام تقدم سنويا للشاحنة الجديدة التي يكون لها اكبر اسهام في تطوير معايير الكفاءة في نقل البضائع عن طريق البر. وقد جاء في تقرير لجنة التحكيم الدولية ان داف شاحنة حديثة للنقل للمسافات الطويلة تتميز بمرونة عالية، لاداء مجموعة متنوعة من مهام النقل. وباعتقادنا، ان شاحنات داف قد ركزت على اثنين من اكثر المعايير اهمية عند تطويرها للشاحنة XF ٩٥، وهما تكاليف التشغيل وراحة السائق. فمحرك الديزل الجديد يورو ٢ ذو الست اسطوانات يلبي التوقعات العالية من حيث الاستهلاك الاقتصادي للوقود، اضافة الى مطابقته لمواصفات اصدارات العادم الحديثة الصارمة جدا دون استخدام الكترونيات متقدمة.

وفيما يتعلق بالبيئة، فقد اولى التقرير عناية خاصة لمستويات الضجيج المنخفضة استثنائيا للمحرك والتي تحققت من خلال البناء ذي الصلابة الاستثنائية لكتلة المحرك. واضاف التقرير «وقد تحقق المزيد من التخفيض في تكاليف التشغيل بفضل نظام دفع، اثبت كفاءته في العديد من الاختبارات التي جرت على الطريق طوال هذا العام. كما ان الشاصي الخفيف للحمولات الكبيرة والزيادة في المسافة بين مواعيد الصيانة الدورية لتصل الى ١٠٠,٠٠٠ كيلومتر (مع الزيت الاصطناعي) يحقق تحسنا اضافيا في الاقتصادية والكفاءة، وفقا لما ذكره تقرير لجنة التحكيم.

وتتوفر شاحنة داف في الشرق الاوسط على هيئة وحدة قطر ٢×٤ او ٢×٦ ومزودة كمميزات قياسية بسقف مرفوع للكابينة، محرك يورو ٢ طاقة ٤٣٠ حصانا، ذي الست اسطوانات في خط مستقيم سعة ١٢.٦ لترا و٢٤ صماما ونظام تكييف الهواء. اما الخيارات فتشمل محركا طاقته ٤٨٠ حصانا وكابينة سوبر ذات السقف المرتفع جدا لتوفير المساحة المثلى للعمل والراحة للسائق في الرحلات الطويلة.

وبعد عرضها في معرض كومفكس ٩٧، فان اول شاحنة XF ٩٥ للشرق الاوسط تخضع الان لاختبارات وبيانات عملية في المملكة العربية السعودية.

معلومة

سخونة المحرك

اول ما يتبادر الى الذهن عندما يسخن المحرك اكثر مما ينبغي هو ان ثمة عيوبا في مجموعة التبريد لا تجعلها تقوم بما يجب عليها ان تقوم به، مثال ذلك قلة الماء بالمجموعة، او عدم احكام سير المروحة، او تلفه، او وجود عيب في مضخة الماء، او انسداد مجاري مياه التبريد (قميص مياه التبريد) او رداءة خرطوم المبرد المتآكل او عطب المنظم الحراري لمجموعة التبريد. الا انه قد يسخن المحرك اكثر مما يجب نتيجة لتأخير توقيت شرارة الاشعال او نقص في زيت التزييت او الارتفاع عن سطح البحر او ارتفاع درجة حرارة الجو او الاضافة الى ذلك فقد يحصل تجمد الماء على نفس كمية الماء التي تدور في مجموعة التبريد مما يحدث تسخينا وغليانا موضعيا

اخبار

● يحضر الرئيس التركي سليمان ديميريل ورئيس مجلس ادارة هيونداي تشانج سي يونغ افتتاح مصنع هيونداي الجديد لانتاج السيارات من طراز اكسنت في ضاحية مدينة ازميت التركية. المصنع سيستخدم ٦٥٠ عاملا لانتاج ١٢٠ الف سيارة سنويا تخصص للسوق المحلية وللتصدير الى الدول المجاورة لتركيا

***

● اعلنت مجموعة فولز فاجن الصناعية ان مبيعاتها من السيارات ارتفعت خلال الاشهر التسعة من العام الماضي بمعدل ٩.٨٪ بما يعادل ٢٧٠ الف سيارة وليبلغ مجموع مبيعاتها من السيارات خلال تلك الفترة حوالي ٣.٢ ملايين سيارة. واضافت المجموعة ان حصتها من السوق العالمية بلغت ما معدله ١٠٪ من اجمالي حجم تلك السوق. وبالنسبة للزيادات الطارئة على مبيعات فروع المجموعة فقد سجلت فولز فاجن نسبة ٩.٤٪ وسكودا في تشيكوسلوفاكيا، وسيات (اسبانيا) ٢٩٪، اما سكودا فقد سجلت اعلى نسبة وهي ٢٨.٧٪.

أزياء

تصاميم ماكس شاوول لعام ١٩٩٨

الحلم بين الاسطورة والواقع

ثوب غير تقليدي لانسانة غير تقليدية تحب التجديد والمغامرة حتى يوم عرسها فترتدي ثوبا ابيض بذيل طويل من الكاروه الابيض والاحمر والازرق

تصميم مبتكر لثوب الزفاف، يبدو فيه ذيل الفستان ثلاث طبقات متدرجة بدلا من طبقة واحدة طويلة، والخصر يحدده حزام عريض بلون مختلف

ثوب زفاف اسطوري بحجمه الجري، يحاكي عصر سندريلا

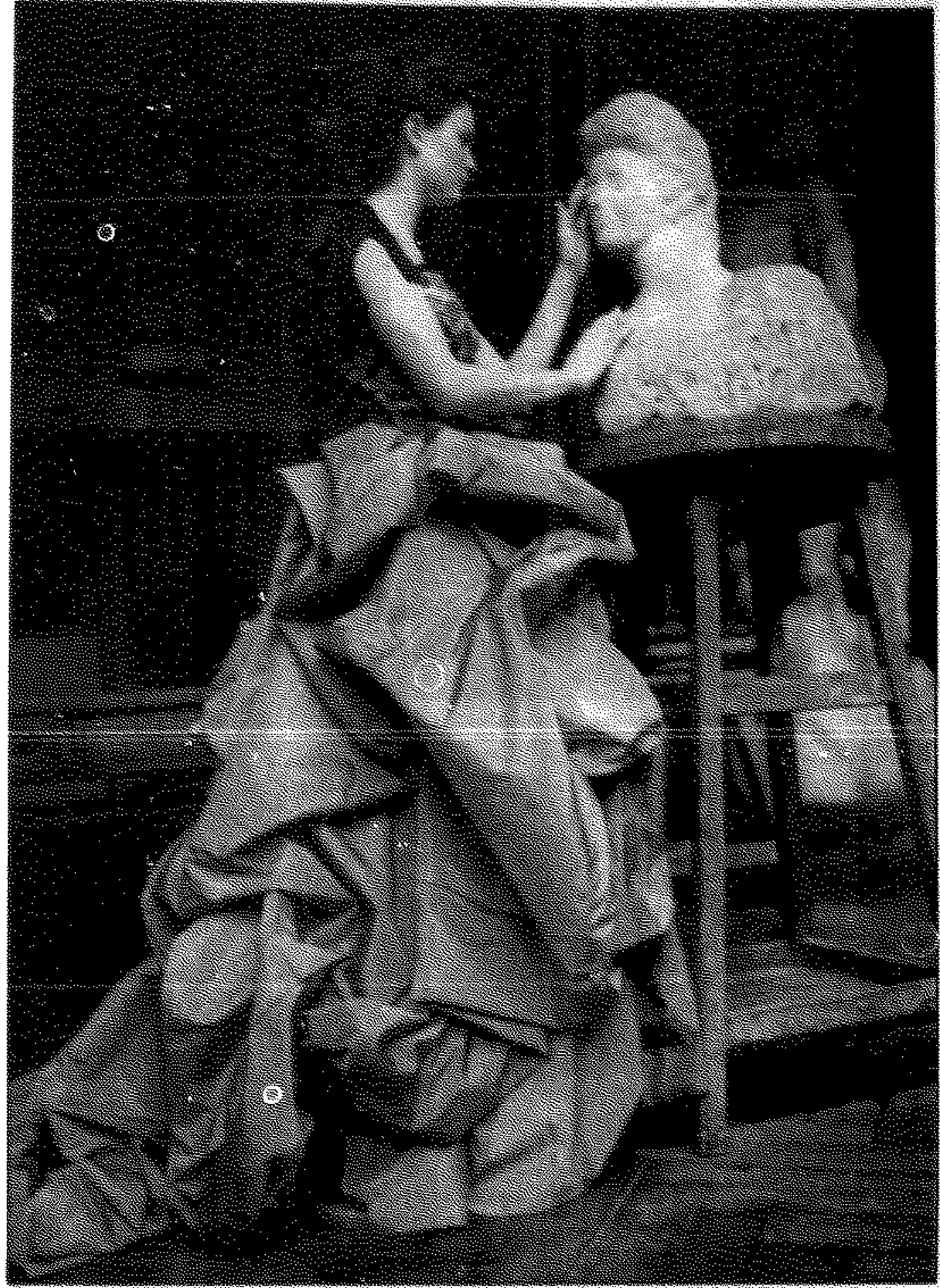

كعروس البحر جمعت بين الانوثة والرقة بخشونة القش في ثوب صدره طبقات متراكبة كقشر السمك وتنورة تجاعيدها متراتبة

بمزيد من الرومانسية المرتبطة بحساسية الشعر ومشاعر الحب المرهفة، أوجد المصمم الفرنسي ماكس شاوول عصرا جديدا في فساتين الاعراس، يجمع بين الحلم والاسطورة، وعبق الماضي بخيال واسع مع لمسات العصر برؤية مستقبلية ممزوجة بالتقاليد، لتكوني سندريلا المتألقة الوحيدة التي تجذب انظار المحيطين يوم زفافك، فتنفردين وحدك بالجاذبية والجمال والذوق الرفيع لتبدين كطيف خيال واقع امام الأعين جاء من الزمن البعيد كأسطورة لم يسبق ان رآها احد.. انها روعة التصميم للفخامة المناسبة مع اختيار اللون الساحر فلم يعد الابيض فقط هو ثوب الزفاف وان كان يتحسد كل الالوان لهذه المناسبة السعيدة.

شيء من العلم

تصنيف العلوم

■ مع الاختصاص الدقيق فقدت فلسفة العلوم سلطتها

القرن العشرون الذي نتهيا منذ الآن لوداعه، كان بحق قرن الاختصاص العلمي الدقيق. ويُرجع الباحثون التقدم الهائل الذي ننعم بمنجزاته الى الاختصاص حصرا، والذي لولاه، لما تحققت لنا هذه الثورة العلمية في كل ميادين الحياة. ولا يمكن لاحد ان ينكر فضل الاختصاص الدقيق على ارتقاء العلوم وتقدمها. كما لا يمكن لاحد ان يجر التاريخ من اذنيه الى الوراء، ليعيد للاذهان عظمة عصر الموسوعية في سياقها الزمني، ولكن بين هذين الحدين، ونقصد المذهب الموسوعي ومذهب الاختصاص نرى ملامح ارتباك واضح، يكمن في غياب «الفلسفة العلمية» الموجهة لهذا الارتقاء الحاصل، مما يجعل مسيرة العلم خاضعة بشكل او بآخر للعشوائية وربما المصادفة، بعيدا عن حاجات الانسان الحقيقية، التي لا يمكن ان تتمثل لنا بغياب «الفلسفة» الناظمة للعملية كلها

فجر العلم وكما تجمع كل كتب تاريخ العلم بدا في خطوة متعثرة لتجميع النشاط المعرفي في كل لا يتجزأ، بكلمة اخرى، كانت كل ضروب المعرفة والانشطة العقلية والتجريبية والروحية تتجمع في اهاب رجل واحد هو الرجل العارف. وكان هذا الرجل وفقا للحاجات المجتمعية البدائية ولمتطلبات الحضارة والفكر الانساني يتسم بثلاث سمات: الكاهن والساحر - او العراف المشتق من عارف - والطبيب. ولم تكن سمة العلم قد الصقت بعد بهذا الرجل ربما لان العلم لم يكن قد استجمع خطوته الاولى.

الكهانة تحدرت من صلب مذاهب التدين القديمة قدم الانسان على الارض لان الانسان ولد متدينا كما تؤكد الدراسات الانثروبولوجية والحضارية. اما السحر فهو المحاولة الغيبية التبعلمية لتنظيم النشاط الذهني والنفسي على طريق العلم الطويل والشاق والصعب لان العلم نشأ في احضان السحر. اما الطبيب فهو اول ارهاص حقيقي لوضع الخبرة المعرفية في نطاق التجريب العلمي والذي سيكون ايذانا بكل الفتوحات العلمية التي ستاتي لاحقا.

ابوات العلم تقوم على ركيزتين: المعرفة والعقل. واذا كان الانسان قد تطور عبر ملايين السنين فلا بد ان فجر العلم قد بدا بظهور «الانسان العاقل» او الهومو سابين Homo Sapiens والذي تحتم عليه ان يعيش ويعمل جسدا وعقلا في محيط حيوي. وكما يقول ارنولد توينبي: «ومتطلبات العيش والعمل تفرض عليه ان يزود نفسه باجوبة مؤقتة للالغاز التي تضعها الظواهر الطبيعية امامه، وهذا مفروض عليه حتى لو عجز عن الحصول على هذه الاجوبة من العلم». توينبي: تاريخ البشرية، ج ١، ص١٨.

هناك مسافة زمنية شاسعة تفصل بين الانسان العاقل الذي نحمله وحده اعباء التحرك العلمي البدئي وبين اسلافه الذين عاشوا قبله بحوالي عشرين مليون سنة. ولكن الذي ميز الانسان العاقل عن كل اسلافه، انه بدا يستكمل خطوة «الوعي» الاولى والتي لا تقوم للعلم قائمة بدونه. وخلال حوالي ثلاثة ملايين سنة هي عمر الانسان العاقل على الارض بدا جهد الوعي على جبهة العلم.

العلم بين البساطة والتعقيد

هذه الصورة الساذجة للبدايات استمرت طويلا.

[illegible]

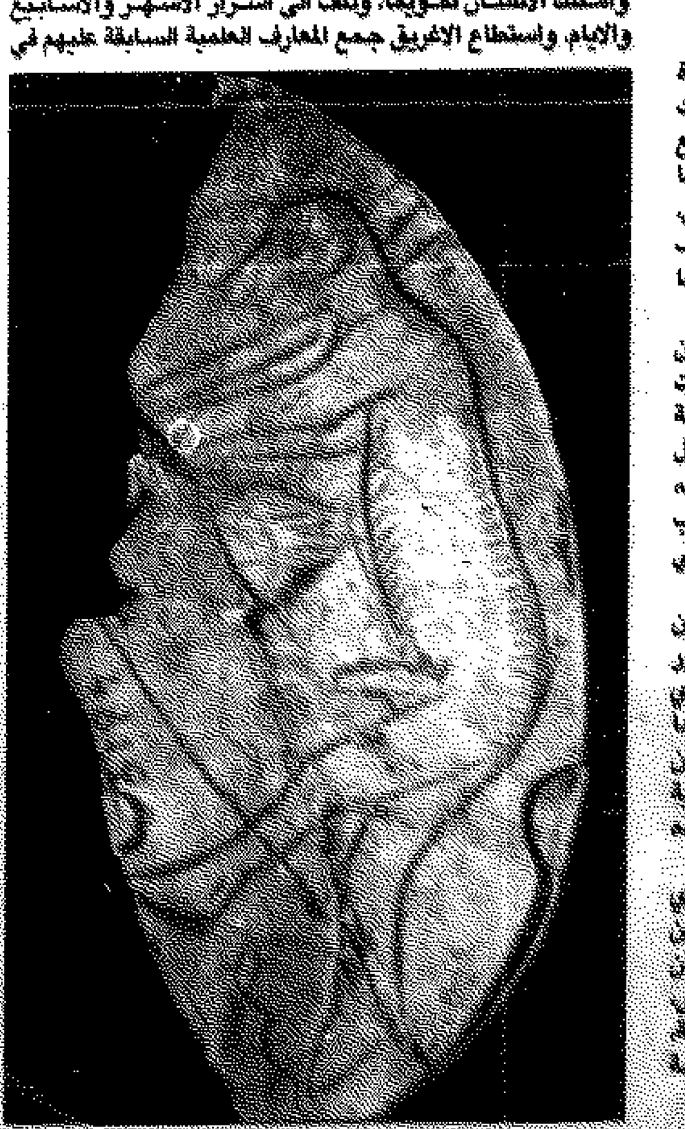

نقوش علمية في عصر بدائي

■ اقسام العلوم ثلاثة في عصر افلاطون واختزلها ابن خلدون الى صنفين

وبقل خطوة صغيرة للامام باتجاه التعدين والبحث عن الفلزات. ومنذ خمسة الاف سنة بدا الانسان مسيرته الظافرة لتاسيس المدنية.

اذاك دقت ساعة العلم فعلا. نقصد اكتشاف معنى الظواهر الطبيعية وفهمها وتحليلها واستنباط ما يحاكيها ويقيسها ويعيدها باشكال اخرى. لقد عرف الانسان ان جرة (مثقوبة) مليئة بالماء تحتاج الى زمن محدد لتفريغ الماء. كانت هذه الملاحظة ساعته البدائية. وعرف ان هناك علاقة ثابتة بين العصا المغروزة في الارض وطول ظلها. وبهذه الوسيلة صار يعرف الوقت. وحدثت الثورات المعرفية العلمية المتتابعة في حقلي الفلك والحساب. وامتلك الانسان تقويما، وبلف الى اسرار الاشهر والاسابيع والايام. واستطاع الاغريق جمع المعارف العلمية السابقة عليهم في بابل ومصر لتنظيمها في انساق. وهكذا اشرقت شمس العلم ببساطة شديدة، ولكن نورها عم الكون.

البدايات الاولى لتصنيف العلوم

افلاطون الحاضر دائما في كل بحث تاريخي يتناول البدايات قسم العلوم في زمانه الى ثلاثة اقسام: العلوم التجريبية، العلوم القياسية، العلوم البرهانية. وقسم ارسطو العلوم ايضا الى ثلاثة اقسام ايضا: العلوم البيانية، العلوم العلمية، العلوم النظرية. وقبل المرحلة اليونانية لم يكن هذا التقسيم الاصطلاحي قائما. فاذا كان العلم قد ارتبط بالعقل في زمن ما، فلقد كان قبل هذا الزمن مجرد محاولات ونشاط معرفي بلا حدود فاصلة. الشيء الذي جعل شيخ مؤرخي العلم جورج سارتون يسال: «كانت تلك المحاولات الاولى حلولا عابرة، ام تضمنت الوانا من النظر القدري ومن النزوع الديني والفني؟ كانت عقلية ام لا عقلية؟ اكان العلم الاول عمليا ماديا خالصا؟ اكان في حالة تلك علما مختلطا لم يتخلص من الخلط مع الفن والدين والسحر؟». سارتون: تاريخ العلم، ج١، ص ٤١.

في الحقيقة، كان العلم معرفة تحويلية لتوليد الخبرات المتراكمة غير المتخصصة في مواجهة الطموحات والمعضلات والحاجات. ولتقريب هذه الفكرة الى الذهن المعاصر يمكن اخذ المسلات الفرعونية المصرية البارعة كمثال تطبيقي. ان انشاء مسلة في هذه الايام يحتاج الى جهد مئات المتخصصين في اكثر من علم. وقد حقق المعماريون المصريون هذه المعجزة بخبرة غير متخصصة ونكاد نقول في غياب العلم بمعناه الحديث. احدى المسلات المزروعة في اسوان بسبب صدع سري في صخرتها، يبلغ ارتفاعها ١٣٧ قدما ويبلغ وزنها ١١٦٨ طنا.

كيف تاتى للمهندس المصري تحديد هذه الكتلة لفصلها عن امها وعن الطبقات المحيطة بها؟ كيف كان يتم رفع هذه المسلات من اماكنها الى امكنة اخرى تبعد مئات الكيلومترات؟ اي ميكانيكي عبقري صمم الزحافات لايصالها الى شاطئ النيل؟ كيف كان يتم تحميلها من البر الى ظهر السفن ومن ثم انزالها الى البر لتنصيبها في مكانها؟ ما هي الادوات التي استخدمت في قطع تلك الصخور الصلدة؟ اي معدن استخدم لاي حفر النقوش على سطوحها؟

يتباهى الامريكيون بعبقرية المهندس هنري جورينغ (١٨٤١ - ١٨٨٥م) الذي استطاع مع فريق عمل متطور ان ينقل احدى هذه المسلات من مكانها في مصر الى نيويورك حيث رفعت واقيمت منتصبة في سنترال بارك Central Park عام ١٨٨١. فكيف يمكن فهم عبقرية المهندس سنموت، المصري الذي اشرف على تشييد مسلات الملكة حتشبسوت حوالي العام ١٥٠٠ قبل الميلاد، اي قبل الامريكي بحوالي ٣٣٠٠ سنة؟

المفارقة في موضوع العلم، قديما وحديثا، تكمن حصرا في معجزة العقل ويأتي بعد ذلك ارتقاء اداء العقل بالخبرة والتعلم والاستفادة من التراكم المعرفي لتحقيق الانجازات مع تشعب العلوم وتشاطرها وازدياد دور الاختصاص مع الازدياد الطردي للمعلومات العلمية.

يقول سارتون: «مبرك كل ذي عقل علمي وفلسفي رشيد ان هناك مراتب تصاعدية عامة في نمو المعرفة، فابسط الافكار واكثرها جوهرية هي الرياضيات، فاذا اضفنا تصور الزمن الى الكان والعدد دخلنا ميدان الميكانيكا، كما ندخلنا افكار اخرى ميادين الفلك والطبيعة والكيمياء. ويقال مثل ذلك في شأن الارض مناخها وجماليها، حيث يبدا البحث دراسات الجغرافيا والجيولوجيا. وينظر في مسائل علم الزلازل والبراكين. ثم يبدا دراسة علمي المعادن والبلورات. فاذا اضفنا فكرة الحياة وصلنا الى البيولوجيا وكل فروعها: النبات والحيوان وعلم العضويات والتشريح ووظائف الاعضاء. ويمكن ان نخرج خطوة اعلى لندرس الانسان، اي الانسان ونواحي نشاطه. وهذا يؤدي الى الدراسات الانسانية والعلوم الاجتماعية». المرجع السابق، ص ٢٢.

بهذا النسق من التصاعد الذي لا يمكن تحديده وضبطه انطلق العلم من كل عقال، وصار تصنيف العلوم اليوم امرا شائكا ومعقدا. الاف من فروع العلم انشعبت ابوابها، وكل فرع قابل باستمرار للتفريع. من الجراحة العامة مثلا انطلقت مرحلة العلم لتجوس في مئات الاختصاصات الجراحية. السمة التي مثلا تكاد تكون ... طويلا من الجراحة ليبدا معها عهد جديد مغاير. ومن كل التاريخ المتسع لعلم ... [illegible] الصعب ان نرسم اليوم شجرة عامة للاختصاصات العلمية.

تصنيف العلوم عند العرب

ابن خلدون مثلا انتهى بالقول: «اعلم ان العلوم التي يخوض فيها البشر ويتداولونها في الامصار تحصيلا وتعليما هي على صنفين: صنف طبيعي للانسان يهتدي اليه بفكره، وصنف نقلي ياخذه عمن وضعه». ... [illegible]

[illegible]

د. نزار العاني

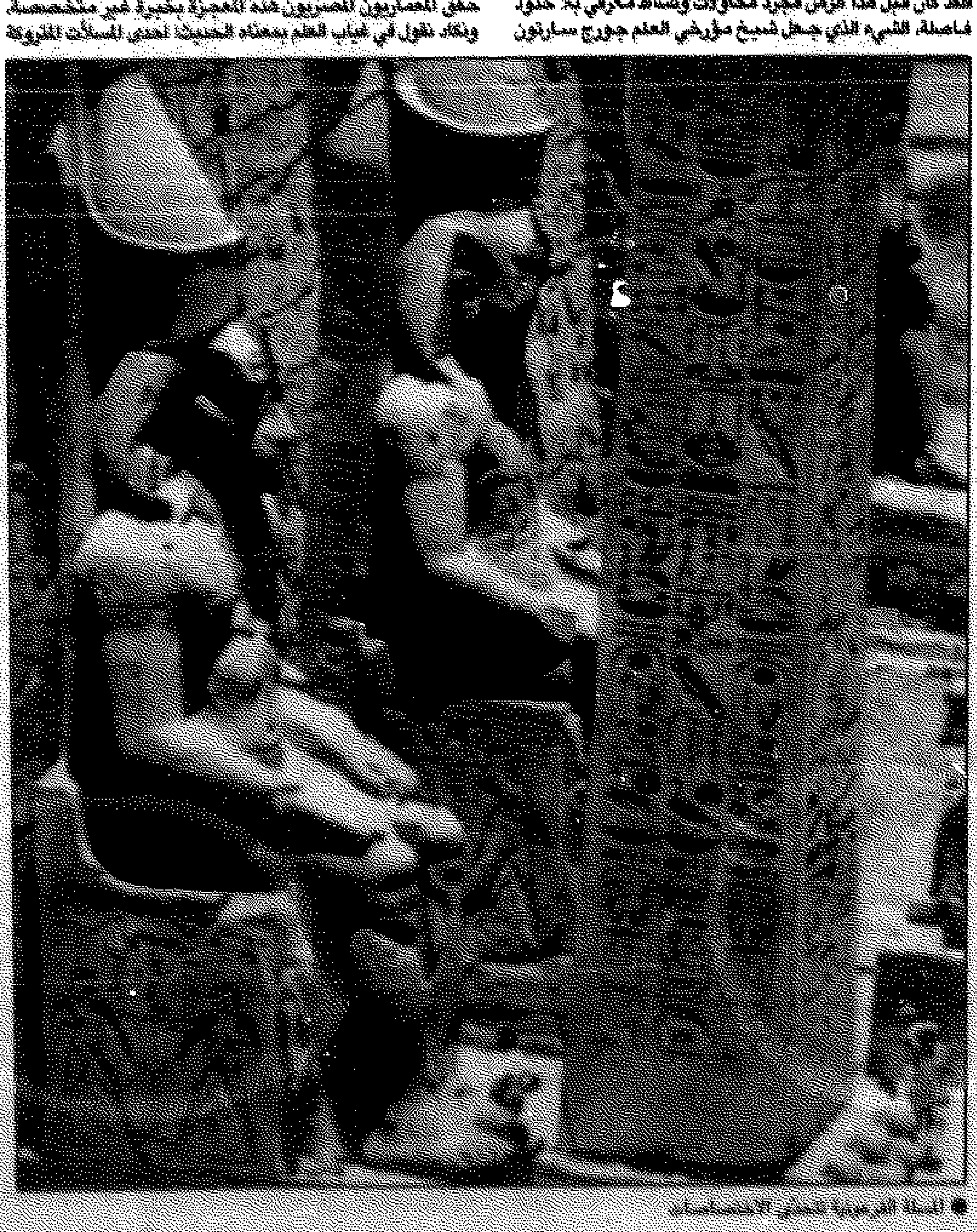

المسلة الفرعونية تحمل الاختصاصات

الطاقة النووية.. هل تساهم في الحد من الاحترار العالمي؟

تحاول صناعة الطاقة النووية الاميركية تسويق نفسها بصفتها طرفا يساعد في تخفيف ظاهرة الاحترار العالمي وتلوث الهواء، لكن المدافعين عن البيئة يشككون في نواياها.

فمن جهته يتذرع البعض بالنفايات النووية التي تبقى مصدرا للخطر لآلاف السنين، لايقل تهديده عن تهديد ارتفاع الحرارة والهواء الخانق في المدن.

وفي هذا الصدد يقول دانييل بيكر من نادي سييرا ان ادعاء الشركة لايعني غيراحلال مشكلة بيئية مكان اخرى، وقد قارن ذلك بالاقلاع الشخص عن التدخين لمصلحة اللجوء الى المخدرات.

ومن جهة اخرى يقول المدافعون عن المحطات النووية المنتجة للطاقة الكهربائية بنسبة تبلغ خمس الطاقة المستهلكة في الولايات المتحدة ان هذه المحطات لاتلوث الهواء بالقدر الصادر من المحطات العاملة بالفحم الحجري او الوقود النفطي.

فالوقود الاحفوري ينتج ثاني اكسيد الكربون الذي يعتبره كثير من العلماء المسؤول عن زيادة حرارة الارض حتى مستويات غير مقبولة تؤدي الى ظاهرة الانحباس الحراري.

من جهته يقول بول بورتيني من مجموعة موارد للمستقبل البحثية البيئية ان المصدر النووي للطاقة لايمكن رفضه قطعا باعتباره وسيلة لتفادي تلويث الهواء او التسخين الحراري، برغم كون هذا الباحث غير مؤيد للطاقة النووية.

في هذه الاثناء تحاول الصناعة النووية الترويج لنظريتها بجهود قصوى ومن هذا الصدد قال جون كلفن رئيس معهد الطاقة النووية في جلسة استماع في الكونغرس ان الولايات المتحدة لاتستطيع تلبية اهداف الرئيس كلينتون المتصلة بخفض التسخين العالمي من دون توسيع منشآت الطاقة النووية.

واشارت مصادر صناعية الى ان المفاعلات النووية الاميركية المائة حالت في العام الماضي دون حرق ٢٦٨ مليون طن من الفحم و٦٢ مليون برميل من النفط و٩٨٣ مليون قدم مكعب من الغاز الطبيعي، مما حال دون اطلاق ١٤٧ مليون طن من ثاني اكسيد الكربون الى الغلاف الجوي، لكن من جهة اخرى نجد ان هذه المفاعلات تنتج نحو الفي طن من المخلفات النووية.

يذكر ان الطاقة النووية تلعب بالفعل دورا هاما ويتنبأ جيم ماكينز احد محللي الطاقة في معهد الموارد العالمي انه بحلول عام ٢٠١٥ ستشكل الطاقة الكهربية المنتجة من المفاعلات حوالى ١٧٪، وهي لاتزيد عن ١١٪ حاليا.

وكانت الاعتبارات البيئية للصناعة قد دفعت الرئيس كلينتون الى اعادة النظر في انبعاثات ثاني اكسيد الكربون للوفاء بمتطلبات اتفاقية المناخ الداعية الى الحد من هذه الانبعاثات التي يصفها الخبراء بانها المسؤول الاول عن ظاهرة الاحترار العالمي.

شبكة لتهريب الكلوروفلوروكربون من اميركا

منذ مطلع عام ١٩٩٦، لم يعد مسموحا لجميع البلدان الصناعية انتاج الكلوروفلوروكربون، ولكن كشفت المجموعة الصناعية الخاصة «اوزون اكشن» عن ظهور شبكة لتهريب المبردات الثمينة وتقدر كمية الكلوروفلوروكربون التي تطرح في السوق الاميركية بصورة غير مشروعة بنحو ٢٢٠٠٠ طن سنويا (اي ثلث الكمية المصدرة من الولايات المتحدة كل عام) تصل هذه السوائل من روسيا، وبلدان الاتحاد السوفيتي السابق بصورة سرية تهربا من دفع الرسوم (١٣ دولارا للكيلوغرام).

يغذي هذا التهريب غير المشروع مخزون صادرات الكلوروفلوروكربونات . المشروعة . الى البلدان النامية في الواقع، وكما ينص بروتوكول مونتريال (١٩٨٧) فان البلدان النامية وحدها تتمتع بفترة تاجيل مدتها عشر سنوات في السماح باستخدام «ملتهمات الاوزون» اذا تشتري الصين والهند الكلوروفلوروكربونات الروسية من الولايات المتحدة بسعر يزيد ثلاث مرات عن السعر السائد في السوق الاوروبية (٢٤٢ دولارا لكل ١٤,٦ كغ بدلا من ٧٠ دولارا) ويرى الصناعيون الاميركيون ان لهذه الصادرات «المربحة» ما يبررها فهي تردع بلدان العالم الثالث عن الانخراط في بناء مصانع لانتاج الكلوروفلوروكربونات.

المبيدات تطوف الكرة الارضية

تطوف المبيدات الحشرية حول الكرة الارضية بفعل تيارات الهواء، هذا ما اكده مؤخرا فريق كيمياء الجو في جامعة ميلوميشتون (النيابا) برئاسة د. هيلتن الذي حدد مواضع هذه المواد السامة في القطبين، في حين ان هذه المواد قد انتجت في آسيا. يقول «هيلتن» ترتفع بعض الملوثات الطيارة والسامة التكاثر الى الجو بتأثير حرارة الشمس ثم تقطع مسافات بعيدة جدا قبل ان تتكثف في المناطق الابرد من الارض.

وينتهي بها المطاف بالترسب على الاشجار والنباتات المجاورة، وهذه هي المرة الاولى التي يرصد فيها هذه الظاهرة التي صنعت ظاهرة التقطير الشاملة بواسطة نموذج معلوماتي حيث اخذ الباحثون خلال ثلاث سنوات عينات من اللحاء الشجري في ٩٠ موقعا مختلفا من الكرة الارضية وتبين لهم ان المبيدات الكيميائية الموجودة في اللحاء الشجري ناتي من مبيدات الحشرات وقد عزل الباحثون ٢٢ مركبا كيميائيا شديد التطاير.

لرصد المخاطر التي قد تواجهها

دعوة عربية لانشاء مركز لادارة الأزمات في كل دولة

■ د. الحملاوي: مواجهة الكوارث الطبيعية تستدعي خطة كاملة على مستوى الدولة

كتب عبدالعزيز الطوالة:

الدكتور رشاد الحملاوي استاذ ادارة اعمال كلية التجارة جامعة عين شمس ومدير مركز بحوث ادارة الأزمات في القاهرة، هل يستطيع ان يقنع العالم العربي بانشاء مركز ادارة ازمات يتولى مهمة مواجهة الأزمات العربية؟ وهل الأزمات العربية بحاجة الى مركز بحوث ادارة ازمات ام ان عالمنا لا يوجد لديهم ازمات سواء سياسية او اقتصادية او نفسية او اجتماعية او علمية.

فما المقصود بادارة الأزمات والادارة بالأزمات؟ وما هي الشروط الواجب توافرها في انشائها؟ وما هي المواصفات المطلوبة في اعضاء مثل هذه المراكز؟

هذه تساؤلاتنا وفيما يلي نص الحوار..

● قد تكون هذه الفكرة او هذا التخصص او هذا المشروع غريبا هل لك ان تحدثنا عنه؟

- لا شك ان هذا التخصص يعتبر فرعا من فروع العلوم الادارية؟ ومركز ادارة الأزمات يعتبر من التخصصات الحديثة في عالمنا العربي المعاصر كادارة علمية، ولكن لو استرجعنا تاريخنا لوجدنا ان سيدنا يوسف استطاع ان يدير ازمة قبل وقوعها، حين قام بتخزين القمح والشعير قبل قدوم السنوات العجاف، وكذلك مصر عندما قامت ببناء السد العالي قبل سنوات المجاعة.

بالاضافة الى ادارة ازمة قناة السويس، كل هذه ممارسات سابقة، ولكنها غير علمية كما ذكرت وفي الولايات المتحدة ظهرت مراكز ابحاث منذ زمن بعيد اي قبل ان نفكر في ان نعمل مراكزنا، ولكن الاهتمام اخذ يبرز بشكل جدي في الآونة الاخيرة ونحن في مصر بدانا نهتم بهذه البحوث والمراكز في اواخر الثمانينات والتسعينات، باستثناء كليات العلوم السياسية في جامعات الدول العربية التي تهتم بادارة الأزمات، ولكن السياسية منها فقط.

معنى ادارة الأزمات

● هل المقصود بادارة الأزمات هنا، ادارة جميع الأزمات من اقتصادية وسياسية واجتماعية وغيرها؟

- نحن نتناول الأزمات والكوارث في مركز البحوث الموجود في كلية التجارة والارشاد من منظور اداري، ولكل ازمة روافد معينة، ولو تحدثنا عن الكوارث الطبيعية التي تقع بفعل عوامل الطبيعة مثل التصحر والسيول والجفاف والزلازل نجد انها بحاجة لمتخصصين، وهناك الكوارث التي تقع في اسباب تكنولوجية ومثال على ذلك لو حصل تسرب غاز نتيجة اخطاء تكنولوجية ومايتنتج عنها من كوارث تكون بحاجة الى متخصصين كذلك.

ولكن لا بد من وجود الادارة التي تصدر تعليماتها وتظهر متابعتها للعمل، ونحن كما ذكرت نقوم في ادارة الأزمة من منظور اداري، وانواع الأزمات كثيرة ولكل ازمة اطارها المرجعي، ومهمة ادارة الأزمات هي البحث عن مدخل لمعالجة الأزمة، ويجب ان يشتمل الفريق على مختلف التخصصات للتصدي للأزمة، ونضرب مثالا على ذلك السيول التي وقعت مؤخرا في الكويت وما نتج عنها من اضرار كانت بحاجة الى فريق عمل من الارصاد الجوية، ومن وزارة الاشغال ومن وزارة الكهرباء ومن وزارة الصحة ومن ادارة المرور واخصائيي علم نفس، حتى تكون المعالجة متكاملة ونستطيع ان نخرج باقل الخسائر.

مفاهيم خاطئة

● كيف نستطيع معالجة الأزمة قبل وقوعها؟

- مفهوم ادارة الأزمات انها تتصدى لجميع الاحداث هذا مفهوم خاطئ، وايضا هناك خلط بين مفهوم ادارة الأزمات ومفهوم الادارة بالأزمات، فالادارة بالأزمات تعني خلق ازمة لحل ازمة اكبر، والصحيح هو يجب ان يكون العمل اداريا قبل وقوع الأزمة واثناء وقوعها وبعد ان تقع والعمل قبل الأزمة هو التنبؤات من خلال مقاييس وارقام في كل وزارة، وبهذه الطريقة نستطيع ان نضع لكل ازمة محتملة تصرفا معينا على حسب طبيعتها من خلال تجاربنا السابقة وما مررنا به من ازمات، فما جرى اليوم من الممكن ان يحدث غدا ومن خلال ما شاهدناه للغير ممكن ان يجري لنا.

مركز القاهرة

● كم عمر مركز ادارة الأزمات الموجود في القاهرة؟

- هذا المركز موجود منذ ٣ سنوات.

● هل لك دراسات متخصصة قبل انشاء هذا المركز؟

- نعم لدي اهتمامات وابحاث حول هذا الموضوع منذ الثمانينات، وسافرت الى الولايات المتحدة، وكنت احضر في مختلف مراكزهم بصفة استاذ زائر.

مواصفات ادارة الأزمات

● كيف ترى مواصفات مركز ادارة الأزمات؟

- مراكز ادارة الأزمات عملها غير تقتصر على التنبؤات واخذ الاحتياطات، ومعالجة الأزمة سواء قبل وقوعها او بعد وقوعها، بل يجب ان يكون هناك قرارات تتخذها وتدخل مباشرة وتفرض رايها من خلال خطط مدروسة وانا ادعو كل الدول العربية ان تضع مركز ادارة ازمات على المستوى القومي بحيث يتولى مهمة رصد المخاطر التي قد تتعرض لها هذه الدول.

دعوة كويتية

● هل لك نشاط على مستوى الوطن العربي؟

- قبل سنة وجهت لي دعوة من اكاديمية سعد العبدالله للعلوم الامنية في الكويت ووضعت برنامجا تدريبيا متكاملا.

تسرب غاز

● لو حصل تسرب غاز لاقدر الله واتجه الى منطقة سكنية، فماذا نعمل؟

- بالتاكيد ستكون هناك خطورة كبيرة، ولكن لو كان هناك مركز لادارة ازمات على مستوى الشركة او المحافظة او الاثنين معا، بالتاكيد ستكون الخسائر اقل بفضل وجود المركز الذي يتولى ادارة الأزمة من الناحية الفنية في الشركة، وكذلك مركز المحافظة الذي يقوم بتوعية الاهالي واصدار تعليمات لهم بالاضافة الى المعلومات التي من المفروض ان تكون عندهم مسبقا، في حالة وقوع اي كارثة، وهذه التعليمات تاتي من خلال المركز ومن هذه التعليمات عدم الخروج في الشارع و الالتزام بالبقاء في المنازل واغلاق جميع النوافذ باحكام لمنع تسرب الغاز الى داخل المنزل.

ولابد ان يركز المركز على التوعية قبل وقوع اي ازمة كما ذكرت من خلال وسائل الاعلام، واقامة الندوات للاهالي بطريقة منظمة.

مراكز «الوزارات»

● هل تعتقد انه اذا تم وضع مراكز ادارة ازمات في مختلف وزارات الدولة سيكتب لها النجاح من حيث التنسيق؟ وكم تحتاج لوقت حتى يكون عملها ناجحا مائة في المائة؟

- في اعتقادي لو بدانا من الآن بطريقة جدية وتضافرت الجهود سوف تنجح في فترة اقل من سنة في جميع الوزارات والمحافظات.

وهناك نقطة لابد ان نشدد عليها. وهي كيفية التشكيل لهذا المركز الذي يخص الوزارة او المحافظة، فلابد ان يتراسه الوزير او من ينوب عنه، وكذلك على مستوى المحافظة لابد للمحافظ ان يتولى رئاسة هذا المركز او من ينوب عنه، وفي الشركة رئيس مجلس الادارة ليستطيع هذا المركز اتخاذ قرار نافذ وقوي.

نجاح مراكز القاهرة

● ما هي نسبة نجاح المراكز الموجودة لديكم في القاهرة؟

- استطيع القول ان مركز بحوث ادارة الأزمات الذي اتولى ادارته في القاهرة خلال السنوات الثلاث، وهي عمر هذا المركز، كان ناجحا، واستطعنا ان ننظم عدة مؤتمرات على المستوى المحلي وكان عدد المشاركين في هذا المؤتمر ٣٠٠ عضو وكنت حريصا على ان يكون هذا المؤتمر محليا، حتى نستطيع ان نتاكد من عوامل النجاح، واستقبلنا اوراق عمل من الخارج وكانت هناك ورقة عمل مقدمة من الكويت من العميد الركن حمد السلطان وهي بعنوان «اطار مقترح لتنظيم مركز ادارة ازمات على مستوى الخليج» وهي الورقة العربية الوحيدة، وفي المؤتمر الثاني كانت هناك مشاركة عربية من خلال ست دول وجامعتين امريكيتين وقدمت الكويت خمس ورقات، بالاضافة الى اثنين وثمانين ورقة من باقي الدول الاخرى وعدد المشاركين تضاعف عن المؤتمر الاول الى ستمائة مشارك، ويعتبر هذا شكلا من اشكال النجاح.

معايير اختيار الاعضاء

● كيف يتم اختيار اعضاء المركز؟

- هناك معايير في طريقة الاختيار، اولا اذا كان الفريق على مستوى المحافظة لابد ان يراسه المحافظ او من ينوب عنه كما ذكرت، وتتكون مجموعة الاعضاء من مختلف التخصصات ويكون هؤلاء الاعضاء من المسؤولين واشدد على هذه النقطة لاجل اتخاذ القرار القوي والوقوف خلفه حتى ينفذ بكل كفاءة ونقوم بتطعيم هذا المركز بالاشخاص ذوي الخبرة ويمكن الاستعانة بخبير من خارج هذه المجموعة. وهذا يعتمد على نوع الأزمة، وهناك ضغوط نفسية ناتجة عن هذه الأزمة لابد ان نعالج، وكذلك بالنسبة للاعضاء يجب ان يكونوا على قدر كبير من الوعي والمسؤولية.

هناك خلط بين

مفهوم ادارة الأزمات

وبين الادارة بالأزمات

● د. رشاد الحملاوي

● السيول احدى الكوارث الطبيعية التي تستدعي خطة كاملة للمواجهة

من خلال غواصة تدار بالتحكم من بعد

مشروع يهيئ التلاميذ ليصبحوا علماء

التلاميذ الذين استكشفوا النوافير الحارة في حديقة يلوستون الوطنية وراقبوا العلماء وهم يدخلون زحفا الى الكهوف الجليدية فوق احد البراكين في ايسلندا ضمن «مشروع جيسن» هذه السنة، سيغوصون في مطلع السنة الجديدة الى قاع البحر.

ومرة اخرى سيكتشف تلامذة الصف الرابع الابتدائي من خلال «مشروع جيسن - ٩» في شهر ابريل المقبل - ان العلوم شيء جيد تستحق الاهتمام. ولا شك انه كما حدث في المرات السابقة، سيشعر هؤلاء انهم اصبحوا علماء وانضموا الى المجتمع العلمي.

يحاول المشروع المسمى "Jason Project" الذي ينفذ بمنحة سنوية قدرها خمسة ملايين دولار تتبرع بها الشركات والحكومة، اثارة اهتمام تلاميذ المدارس بالعلوم. وتامل الجهات التي ترعى المشروع ان يختار بعض هؤلاء التلاميذ في النهاية متابعة الدراسة والعمل في الميادين العلمية والهندسية.

الوف من معلمي المواضيع العلمية يعدون دروسهم بطريقة تهدف الى تهيئة التلاميذ لرحلة الكترونية ميدانية في الربيع، مستعملين في ذلك اشرطة فيديو وفروضا منزلية وتمارين للصف، بناء على مواد توفرها لهم مؤسسة جيسن.

ويستطيع التلاميذ تقدم رحلة جيسن الالكترونية التي تستغرق اسبوعين، اما عن طريق الاقمار الاصطناعية الاتصالية في ٢٩ موقعا او على شبكة كومبيوترات المدارس او عن طريق الانترنت.

وفي الربيع المقبل سيكون بوسع ٣٥٠ الف تلميذ ان يبقوا على اتصال مع البعثة بالقمر الاصطناعي ويراقب البعثة ايضا حوالي مليون تلميذ في اربع قاعات مدرسية في فلوريدا وكونكتيكت ومينسوتا وميسيسيبي وثلاثة ملايين تلميذ عبر موقع جيسن على الانترنت.

فكرة المشروع برزت في اواخر الثمانينات خلال محاضرة كان مستكشف اعماق البحار روبرت بالارد يلقيها في معهد وودز هول لعلوم البحار في كيب كود بماساتشوستس في تساؤل حول كيفية حفز الاطفال للاقبال على اقتباس العلوم والفرع وودز، الذي اشتهر بالعثور على حطام الباخرة «تيتانيك» في قاع البحر في شمال المحيط الاطلسي سنة ١٩٨٥ وعثر ايضا على البارجة الالمانية الغارقة «بيسمارك» - ان الطريقة المثلى هي اشراك هؤلاء في الرحلات العلمية المثيرة.

وقد صادف وجود احد مسؤولي شركة Electronic Data Sys-tems (EDS) بين الحضور فراى في ما يقترحه بالارد حلا لمسالة قلقت شركته وشركات التكنولوجيا الراقية الاخرى لتدارسها منذ بعض الوقت، وهي من اين سياتي الجيل الجديد من العلماء والمهندسين.

يقول بيل ريتس، الناطق باسم EDS، ان مشروع جيسن يحمل التلاميذ على التفكير بخوض ميدان العلوم بدلا من دراسة الصحافة او القانون.

اما «جيسن» فهو غواصة تدار بالتحكم من بعيد استخدمها بالارد للبحث عن التيتانيك. والاسم متخذ من مغامر اسطوري اغريقي مع مجموعة من المغامرين للبحث عن رداء ذهبي.

وفي الصيف الماضي ساعدت الغواصة «جيسن» العصرية بالارد على العثور على حطام خمس سفن رومانية على عمق نصف ميل. وقد نفذ مشروع جيسن الاول في عام ١٩٨٩ ونجح في العثور على حطام سفينة تجارية فينيقية في قاع البحر الابيض المتوسط.

ومنذ ذلك الوقت سافر التلاميذ الكترونيا الى بحيرة اونتارو لتحديد موقع سفينة حربية غارقة منذ حرب سنة ١٨١٢. والى جزر غالاباغوس لتتبع درب عالم الطبيعة تشارلز داروين، والى بحر كورتيز لدراسة الينابيع الحارة في قاع البحر، والى غابات المطر في بليز والى بركان ماونا كيا في هاواي واماكن اخرى.

ومن مواقعهم امام شاشات الكمبيوتر قاد التلاميذ بالتحكم البعيد سيارة لاند روفر على بركان ماونا كيا وشغلوا كاميرا فيديو على مسار راسي فوق غطاء الادغال في بليز.

وتتكفل EDS راعية المشروع وبعض اكبر الشركات الاميركية، منها اي بي ام، وبكتل وسيسبرنت وهيوليت - باكارد وابسكشتاين كوداك ومانوفاكتورز، مصاريف مشروع جيسن وتقدم الطاقة البشرية والمعدات اللازمة، ويسهم سلاح البحرية الاميركية والادارة الوطنية للبحار والاجواء ودوائر حكومية اخرى في المشروع بتوفير الخبراء.

● احد طاقم الغواصة «جيسن» ينزل جهاز الاستشعار من بعد

العلم والحياة

الغذاء مقابل الهواء

يمكن تلخيص الحوار بين الشمال والجنوب في عبارة واحدة هي «الغذاء مقابل الهواء». فالشمال يعاني من فساد الهواء، بينما يعاني الجنوب من قلة الغذاء، وفساد الهواء. والاثنان متكاملان.

فالشمال حين يستخدم الطاقة بشراهة، فانه يساعد بذلك على افساد الهواء. ومتى فسد الهواء، تقلص الانتاج حتميا واخذت رقعة التصحر في الازدياد. وكلما نقص الانتاج اضطر اهل الجنوب الى قطع الغابات لاستخدامها بديلا عن الطاقة ومورد للدخل وارضا للزراعة. وهو ما يؤدي بدوره الى المزيد من افساد الهواء، على اهل الشمال والجنوب معا.

ومن هنا فان مؤتمرات البيئة لا تملك الا حياد حل المسالة بطرفيها «الغذاء والهواء». لان ذلك هو السبيل الوحيد الى الحل. وما عدا ذلك يبقى معرضا للكلام. لن يقلل من السموم التي تتصاعد في اجواء الكرة الارضية ولن يغني من جوع.

مسامشكلة ان الغرب الصناعي يريد من ناحية تقليص استخدام طاقة النفط. ومن ناحية اخرى يريد علاج امراض البيئة عنده عن طريق فرض ضرائب مثلا. لذا فهو يجد الا مانع من فرض ضريبة الكربون على كل برميل نفط ياتيه من الخارج طالما انه لن يخسر شيئا. بل يضاف ذلك الى فاتورة منتجي النفط من اجل معالجة امراض هو - اي الغرب الصناعي - من اطلقها من عقالها في الاصل.

وهكذا ستبقى المشكلة معقدة ويكشف عنها مؤتمر كيوتو الاخير للمناخ وستعيرها المؤتمرات المقبلة ويبقى الامل في الدور الفاعل الذي يمكن ان تلعبه جمعيات ومؤسسات اصدقاء البيئة التي يهمها وضع حلول عملية بعيدا عن حظيرة السياسة.

ففي الغرب اليوم - مثلا - ما يزيد على ١٣٠ الف جمعية ومؤسسة من هذا النوع ابرزها «السلام الاخضر». ولعل عالمنا العربي الذي يعاني من التصحر والتلوث هو في امس الحاجة الى جمعيات ومؤسسات نشطة تحمل من البيئة قضية يومية لا موسمية ليس باعتبارها دفاعا عن الماء والهواء والحيوان. بل دفاعا عن الحياة والانسان.

حسن فتحي

الموسوعة العلمية

المواد فائقة التوصيل

تجدد الامل في مستقبل المواد فائقة التوصيل عندما اكتشف العالمان G. Bednorz، A. Muller بمعامل شركة IBM في زيوريخ بسويسرا فئة جديدة من المواد فائقة التوصيل التي تعمل عند درجات حرارة مرتفعة نسبيا وذلك في عام ١٩٨٦ وقد استحقا جائزة نوبل عن اكتشافهما هذا ولايزال البحث جاريا على المواد من هذه الفئة وهي انواع من السيراميك الذي يصبح فائق التوصيل عند درجات حرارة قريبة من درجة حرارة النيتروجين السائل او تفوقه وقد توصل مؤخرا العالم S. Parkin من مركز بحوث IBM في Almaden الى مركب من الثاليوم والباريوم والكالسيوم واكسيد النحاس والذي يصبح فائق التوصيل عند درجة حرارة ١٢٥ كيلفن.

وقد بدات فعلا شركات كثيرة بدخول الابحاث في هذا المجال. ويمكن للمواد فائقة التوصيل ان تستخدم في مجال الالكترونيات في تصنيع الشرائح وخصوصا شرائح الذاكرة وكذلك في تصنيع الوصلات الكهربية في الدوائر المتكاملة مما يؤدي الى رفع كفاءة هذه الدوائر وزيادة سرعتها الى درجة عالية جدا. وقد وصل عدد الشركات التي تعمل في هذا المجال الى اكثر من ٥٠ شركة يابانية واميركية واوروبية.

اصدارات جديدة

معجم النخيل

لم يكن الاهتمام بالشجرة العذراء، النخلة وليد اليوم، بل كان محط اهتمام الاسلاف شعراء ولغويين، حيث اهتم الاولون بهذه الشجرة والفوا فيها وفي دورة حياتها وثمرها عشرات الكتب بدءا من الخليل بن احمد الفراهيدي.. ومرورا بعشرات الباحثين والاعلاميين حيث انشأوا الرسائل الطريفة.. وهناك من قام بتصنيفها.

ومعجم النخيل لمؤلفه عبدالهادي الفكيكي يعتمد فيه على البحث والتنقيب في اكثر من ثلاثين مرجعا منها مجمع البيان في تفسير القرآن والقاموس المحيط والصحاح ومعجم السفر ولسان العرب ودواوين الشعراء امثال امرئ القيس واوس بن حجر والحطيئة وعبيد بن الابرص وما كتبه الجاحظ والازهري والزبيدي والعسقلاني والثعالبي وغيرهم.

وقام بتصنيفه حسب الحروف الهجائية حيث يتناول تحت كل حرف اسماء النخيل والتمور وانواعها ودورة حياتها والامراض التي تصيبها ومواسمها وكل ما يختص بها.

يقع الكتاب في ١٢٠ صفحة من القطع المتوسط.

● غلاف «معجم النخيل».

ثلاثة كتب عن المؤتمر القومي الاسلامي

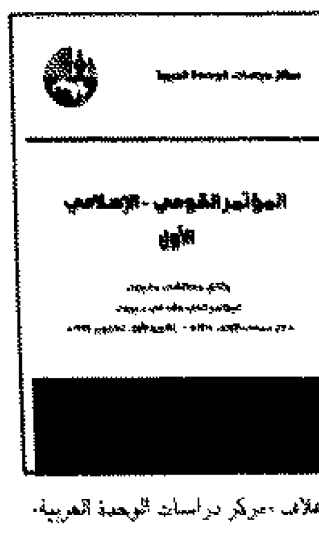

● غلاف «مركز دراسات الوحدة العربية».

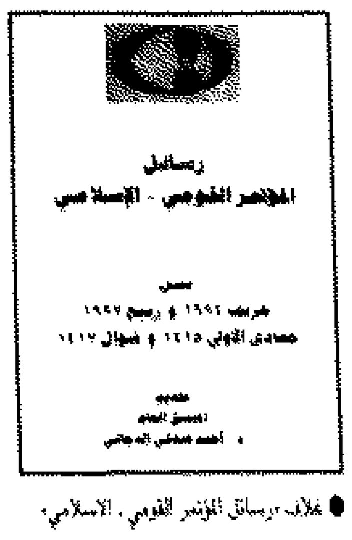

● غلاف «رسائل المؤتمر القومي - الاسلامي».

يشكل المؤتمر القومي الاسلامي الذي عقد في بيروت خلال شهر اكتوبر ١٩٩٤ حدثا مهما للتلاقي بين تيارين عربيين بارزين، الاول هو التيار القومي الذي ظهرت بوادره اواخر القرن التاسع عشر وانهيار الامبراطورية العثمانية، والثاني هو التيار الاسلامي.

بعد تنامي فكرة احياء الروح الاسلامية التي اتخذت بدورها شكل حركات اسلامية وقد شغل الوضع بين التيارين بال الكثير من المفكرين، وقد عقدت العديد من المنتديات للتقارب بين التيارين ومنها المؤتمر القومي الاسلامي الذي عقد في بيروت خلال شهر اكتوبر ١٩٩٤.. وكان المؤتمر المذكور محور ثلاثة اصدارات جديدة، خاصة انه يشكل حدثا عربيا واسلاميا مهما حضر جلساته اكثر من مائة شخصية عربية بارزة من اهل الفكر والعمل السياسي من الفصائل المختلفة في ميدان الفعل القومي الاسلامي من كافة الدول العربية وبعض الشخصيات العربية المقيمة في الخارج.

فمن مركز يافا للدراسات والابحاث ومقره القاهرة صدر مؤخرا كتاب بعنوان «رسائل المؤتمر القومي الاسلامي» ويضم بين دفتيه وقائع المؤتمر الاول الذي عقد في اكتوبر ١٩٩٤ ومحاضر اجتماعات لجان المتابعة للمؤتمر واسماء اعضائه في دورته الاولى كما يتضمن رسائل المؤتمر في الفترة من يناير ١٩٩٥ وحتى فبراير ١٩٩٧ وهي ثماني رسائل.

وجاء في تقديم الكتاب «يعطي الكتاب صورة عن التحرك في اطار المؤتمر الذي قام به التياران القومي والاسلامي وكان احد اهداف هذه الرسائل ان تعرض مواقف المؤتمر من الاحداث الجارية انطلاقا من برنامج عمله على طريق تحقيق اهداف المشروع الحضاري العربي كي يقوم التياران الكبيران معا بتعميمها وشرحها والترويج لها والتعبير عنها بتحركهما في الساحات العربية على ارض الواقع وقد تحقق هذا الهدف الى حد ما من خلال تفاعل بعض فصائل التيارين وشخصياتهما مع هذه الرسائل.

ويقع الكتاب في ٣٣٢ صفحة من القطع المتوسط.

من جانب آخر صدر عن مركز دراسات الوحدة العربية كتاب بعنوان «المؤتمر القومي الاسلامي الاول» ويتضمن وثائقه ومناقشاته وقراراته ووقائع جلساته التي عقدت في الفترة من ١٠ - ١٢ اكتوبر ١٩٩٤ ويتضمن الكتاب تسجيلا لكافة الكلمات التي القيت في جلساته والبيان الختامي الصادر عن الاجتماع التأسيسي للمؤتمر القومي الاسلامي، الى ثلاثة ملاحق عن النظام الاساسي للمؤتمر والنظام الداخلي وبرنامجه ثم فهرس اعلامي.

كما افردت مجلة المستقبل العربي في عددها الصادر في ديسمبر ١٩٩٧ ملفا عن المؤتمر القومي الاسلامي متضمنا جلساته والكلمات التي القيت فيه والبيان الصادر في ختامه.

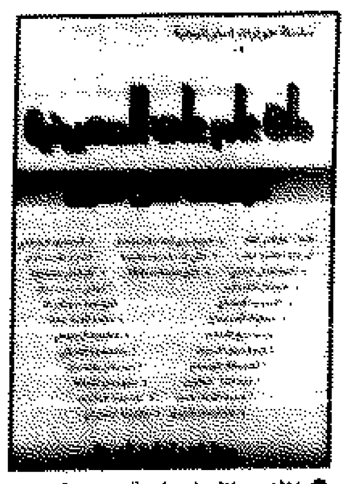

● غلاف «مائة عام على الصهيونية».

قضية | صلاح ابو دياب يسطو على جهد الآخرين

سرقة ادبية علنية لصاحب كتاب «سعدالله ونوس.. الحضور والغياب»

كتب عبدالمحسن الشمري:

في حفل تأبين الراحل سعدالله ونوس الذي اقامته وزارة الثقافة السورية تم توزيع كتاب بعنوان «سعد الله ونوس.. الاصداء الاولى للغياب» اعده ثلاثة زملاء سوريين جمعوا فيه اكثر من ثمانين مقالا عن الراحل كانت قد نشرت في مختلف الصحف العربية الى جانب السيرة الذاتية للراحل.. وكان الكتاب بحق جهدا رائعا لهؤلاء الزملاء ووفاء للراحل الذي يعد احد ابرز كتاب المسرح ليس على الصعيد العربي بل والعالمي.

وقبل ايام وصلنا كتاب بعنوان «سعد الله ونوس.. الحضور والغياب» لصلاح الدين ابو دياب من اصدار دار سعاد الصباح وقد تلقفت الكتاب بلهفة لسببين الاول المكانة التي يحتلها الراحل في قلوبنا خاصة المتابعين للمسرح الجاد في ظل ما يعرض ويكتب من تسطح في المسرح على المستوى العربي.

والثاني للمكانة المتميزة التي تحتلها دار سعاد الصباح في النفوس خاصة وانها اسهمت بشكل يدعو للفخر في نشر العديد من الكتب ذات المستوى الرائع والتي تطرح قضايا فكرية وادبية مهمة.

وتصفحت الكتاب الجديد على عجالة علني اجد شيئا جديدا او دراسة عن مسرح الراحل واسلوبه اخذا بعين الاعتبار انني لم اقرأ شيئا عن المسرح بتوقيع صاحب الكتاب. لكن قيام دار سعاد الصباح بنشر الكتاب اخذني لا بد وان يغري بمواصلة القراءة خاصة واننا نفتقر للمنشورات الادبية الاخيرة لهذه الدار.

ولا تنكر ان الكتاب الجديد فيه مقدمة مختصرة تتعلق بموضوع «ببلوغرافيا انسانية» خاصة وانها لا تتطرق الى بلدة «حصين البحر» بلدة الراحل واسرته ونشأته لكن معظم ما جاء بعدها من مقالات مأخوذة من الكتاب الاول «سعد الله ونوس الاصداء الاولى للغياب» اما كاملة او مختصرة وان كان هناك تركيز على ما كتب في الصحافة الكويتية من مقالات وتحقيقات بعد وفاة الراحل ولم تقدم هذه المقالات اي جديد.

لكن المفاجأة كانت في الصفحات ١٦٣، ١٦٤، ١٦٥ من الكتاب والتي جاءت بعنوان «الخاتمة» هي خاتمة كتاب صلاح ابو دياب الذي اتضح انه لم يفعل شيئا في هذه الخاتمة كما في بقية الكتاب تقريبا، سوى انه نقل مقالا للزميل جهاد ايوب سبق نشره في القبس يوم ٢٧/٥/١٩٩٧ بعنوان «سعد الله ونوس.. نصف المسرح العربي» بالمسطرة والقلم والنقطة والفاصلة!! والعجيب ان «ابو دياب» نقله دون الاشارة الى مصدره او صاحبه على الاطلاق ودون تغيير فيه اللهم الا العبارات الاخيرة في المقال التي تم التلاعب في بعض مفرداتها.. فقط لا غير.

فماذا يقول صاحب كتاب «سعد الله ونوس.. الحضور والغياب» عن تلك الفعلة.

وماذا يسميها؟ وكيف يبرر هذا السطو العلني وسرقة انتاج الآخرين بل وتشويهه.

اسئلة كثيرة نطرحها.. ولا ندري ماذا سيقول صلاح الدين ابو دياب.. وسنبقى بانتظار الاجوبة منه ان كانت هناك اجوبة بالفعل.

● غلاف الكتاب

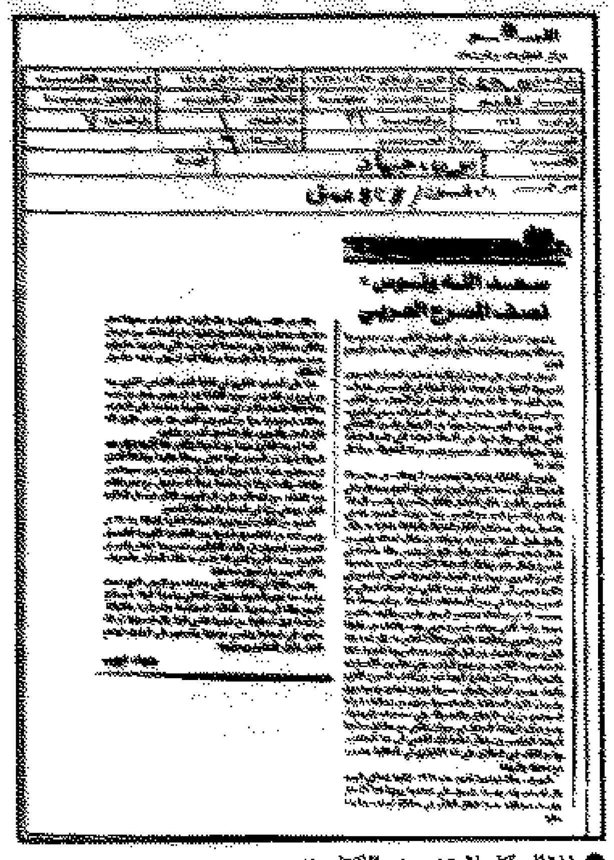

● المقال كاملا تضمنه الكتاب!!

مناسبة | احتفالا بمئوية رائد أدب الأطفال

كامل كيلاني مزج بين التراث الشعبي والقصص العلمية والدينية

القاهرة - شادي صلاح الدين:

يعد الباحثون كامل كيلاني الأب الشرعي لأدب الأطفال في مصر والعالم العربي، فقد فتح آفاقا جديدة فيها من المتعة والمعرفة للطفل العربي ما لم يحظ به سابقوه من قبل، وذلك في بداية ظهور اول قصصه «السندباد البحري» ١٩٢٨، فمنذ هذا التاريخ لم يتوان لحظة عن الكتابة للاطفال، حتى انه قدم لمكتبة الطفل العربي مائة وتسعة وتسعين قصة من التراث الشعبي والأساطير والتراجم والقصص العلمية والقصص الدينية، وظل يكتب حتى آخر لحظة من حياته عام ١٩٥٩.

● ابن جبير:

وقد القى الشاعر سمير عبدالباقي في احتفالية الكيلاني التي اقامها المجلس الاعلى للثقافة بمناسبة مائة عام على ميلاده ورقة استعرض فيها قائمة اعمال، ففي قصة ابن جبير في مصر والحجاز صور الكيلاني رحلة ابن جبير من غرناطة الى الحجاز، وعرض مشاهداته خاصة في الاسكندرية وفي مصر والصعيد مع وصف لعادات الناس وتقاليدهم، وما سمعه من قصص واحاديث حتى مغادرته للاماكن المقدسة.

● ابو الحسن:

وفي «ابو الحسن» صور الكيلاني ابا الحسن حين فقد ثروته، فقرر الا يصاحب احدا الا ليلة واحدة، ويستضيف بالصدفة الخليفة هارون الرشيد ووزيره جعفر، اللذين يسداعبانه بوضعه مكان الخليفة، وفي قصره فيكاد يجن لظنه انه الخليفة، الى ان يكتشف له اللعبة ويصطفيه.

● ام الشعر الذهبي وسندريلا:

وفي قصة ام الشعر الذهبي وسندريلا او اليتيمة وحكايات اخرى يتحدث الكيلاني عن ام الشعر الذهبي مع البنات الثلاث، وحكاية الثعلب الماكر الذي قطع ذيله فاراد ان يخدع بقية الثعالب وان يغريهم بقطع ذيولهم مثله، ثم حكاية حبة التوت او الدجاجة كيكي وفرخها كوكو، وقصة الولد القاسي الذي تاب عن قسوته بعد ان عضه كلب، ثم تليها قصة صيفية التي عرفت فوائد النحل فاحبت النحل وكانت من قبل تكرهه، وفي النهاية ترجمة لقصيدة الشاعر الانكليزي كبلنج.

● كامل كيلاني

● أمير العفاريت:

وفي امير العفاريت يتحدث عن حكاية التاجر والعفريت الشهيرة، والتي قتل فيها التاجر ابن العفريت صدفة، وما كان من امهاله عاما لينفذ انتقامه لموت ابنه، ثم مجيء التجار الثلاثة مع حيواناتهم المسحورة وانقاذهم لحياة التاجر لقاء رواية قصصهم للعفاريت.

هجرة الرسول

وفي القصص الدينية قدم الكيلاني هجرة الرسول - حوار بين الاصدقاء الثلاثة - هي عبارة عن حوار حول هجرة الرسول صلى الله عليه وسلم ورحلته الى المدينة وفشل مطاردته وقصة سراقة والغار واستقبال اهل المدينة للصاحبين مع تمثيل لابي جهل بداية خرافية تحاول ان تطفئ الشمس فتضرب رأسها في الصخر.

وهناك قصص دينية اخرى بعنوان هجرة الصحابة - اسلام عمر ومن المولد الى الهجرة - حوار بين الاصدقاء الثلاثة.

ترجمات

وقد قام الكيلاني ايضا بعملية تبسيط لقصص شكسبير ومسرحياته، ففي عمله «يوليوس قيصر» عرض مبسط لمسرحية شكسبير والتحذير من منتصف مارس ومؤامرات كاسيوس وتحريضه بروتس وما صاحب كل ذلك من دسائس واحلام وما كان من وكيل يوليوس قيصر وخطبة بروتس ثم خطبة انطوني وانتصار اوكتافيوس وانطونيوس على اعدائهما، وحلم بروتس ثم موته وانتصار انطونيو.

وهكذا فعل الكيلاني في قصة الملك لير والفنستون.

وقد اوضح سمير عبدالباقي اننا يجب ان نتعامل مع كيلاني باعتباره رائدا وباعتباره ايضا مدرسة لم تستنفد بعد، فهناك الكثير والكثير مما نستطيع الاستفادة منه من كتب الكيلاني.

حوارات السيرك

المحاكمة: زولا.. ودريفوس.. وغارودي.. والهولوكست؟!

نص الحوار الذي دار بين سين وصاد في الساعة الخامسة والعشرين على حلبة السيرك.

● مفارقة درامية..!

- هكذا دائما تبدأ كلامك بـ «اللغة المتقافة».

● تعبير جميل

- وضح كلامك.

● الا تتابع «المسائل»؟

● اية مسائل.

● مرور مائة عام على مقال اميل زولا «اني اتهم» (١٣ يناير ١٨٩٨) حيث دافع فيه عن الضابط الفرنسي دريفوس الذي..

- الذي ماذا؟

● اتهم بنقل معلومات الى المانيا..

- يعني اتهم بالجاسوسية.

● ولقد شكل مقال زولا الذي نشر في صحيفة اورور رسالة الى رئيس الجمهورية الفرنسية آنذاك فيلكس فور احتجاجا على الادانة واتهام دريفوس (الضابط اليهودي) بالتجسس لحساب الالمان.

- وبقية المعلومات معروفة لقد تعرض زولا للاهانة.. واضطر للمغادرة فرنسا الى انكلترا اتقاء لشر السجن.

● وكان اسقاط التهمة عن دريفوس سابقة دراقة لالتقى الشاملة بين ثلاث قضايا: قضية الحرية وقضية حقوق الانسان وقضية العداء للسامية التي تلعب بها اليهود بين الحين والآخر.

- آه يا رأسي! ها هو غارودي يحاكم (وتستعيد الصحافة الغربية ان تبدأ محاكمته يوم ١٣ يناير ١٩٩٨).

● يوم الغرض مرور مائة عام بالتمام والكمال على مقال زولا!

«دراما فرنسية معاصرة تنتمي الى سلالة «مسرح اللامعقول» وكانها نص «عبثي» كتبه صموئيل بيكيت او يوجين يونيسكو.

● انهم يحاكمون غارودي وفقا لقانون «فابيوس - جيسو»!

- ما هو قانون «فابيوس - جيسو» يا صديقي سين؟

● هو قانون فرنسي يحظر نشر اية اجتهادات او رؤى او آراء خاصة بالقرارات التي اصدرتها محكمة نورمبرج عن الهولوكست (محارق المانيا الهتلرية النازية).. وفي كتابة «الاساطير التأسيسية للسياسة الاسرائيلية» (ديسمبر ١٩٩٥) قال..

- يشكك في رقم ضحايا الهولوكست.. لا اكثر ولا اقل.

● ويفند المسألة ويقول ان رقم الستة ملايين يهودي الذين سجلوا على انهم ضحايا الهولوكست رقم مشكوك فيه، ويحتاج الى المراجعة.

- وهنا انفجر «اللغم الشايلوكي» في وجه غارودي «معاداة السامية»!!

● ورد غارودي «اللغم الشايلوكي» الى اصحابه: انا مسلم، وبالتالي انا سامي (واحترم السامية).. مثل اليهود الساميين.

- وطبعا ضاع صوت غارودي في غابة اللغط الشايلوكي وهو يلح على «ضحاء التاريخ» انا افرق بين الصهيونية كحركة سياسية عنصرية.. والديانة اليهودية.

● المفارقة الاخرى ان محامي غارودي - جاك فيرجيس - (الذي كان محامي المناضلة الجزائرية جميلة بوحيرد) المرفوض هو الآخر الضرب تحت الحزام من قبل شايلوك.

- كيف؟

● فتح شايلوك له الملف يا فيرجيس انت محام مشبوه وله علاقة بـ «مافيات سياسية وجرائمية».. وتحقق المال.. ولذلك تصطاد زبائنك من «المشبوهين» سياسيا واجتماعيا وجرائميا!!

- طبعا.. فيرجيس مشبوه، اما المفارقة الثالثة فان تيودور هرتزل (كاهن المشروع الصهيوني التوسعي الاستيطاني) كان حاضرا محاكمة دريفوس.. وغطاها كتغطية صحفية.. بصفته المهنية.

- يعني كانت محاكمة دريفوس «دافعا» تحفيزيا لخروج المشروع الصهيوني وانطلاقه الى سويداء ذاكرة هرتزل.

● بالضبط.. ولو كنت رساما كاريكاتيريا لرسمت المشهد على النحو التالي: صورة زولا ودريفوس.. وصورة غارودي وشايلوك يقتطع «رطلا» من لحمه تعويضا عن تشكيكه في رقم ضحايا الهولوكست!!

- بدون تعليق.

● لا.. لا بد من تعليق

- ما هو؟

● انه بزنس

- انها من استعراض «بيزنس شو» Business Show يا زميل.

● تقصد العبارة التي استخدمها غارودي امام المحكمة

- وايضا يمكن رسم كاريكاتير اخر على ان يحضر الصحافيا مع شعار الشيطان هرتزل شخصيا لتغطية المحاكمة

● وماذا تقترح من تعليق

- هرتزل لغارودي في انتظار غودو.. اسف في انتظار غارودي

● التعليق بحاجة الى توضيح

- انتظارك (والكلام موجه من هرتزل الى غارودي) قرنا كاملا يا.. غا.. رو.. دي..؟ وهذا يكفي!!

● مهزلة

- المؤلم ان المحاكمة تتم في بلد الحرية والديموقراطية.

● لكن شايلوك هو شايلوك

- كيف؟

● اللوبي الصهيوني باصابعه الخفية في وسعه رسم «اللوحة الفرنسية» على هواه.

- السؤال ايضا كيف

● غارودي يتعاطف مع العرب.. وتحديدا مع القضية الفلسطينية حتى

● وشايلوك لا يحتمل هذا.. ولذلك فانه يحرك اصابعه الخفية باتجاه حرف الحياد لمحاصرة غارودي

- حتى ولو ادى ذلك الى تشويه صورة الحرية في معقل الحرية

● لا تنس ان شايلوك يمثل اصالتي

- يعني

● هو يحسب القضية على هذا النحو: كما الهولوكست ذاكر اليهود.. فيتحول النمو.. والنمو يتحول الى «شيكات» بالملايين.. اما مسالة حرية التعبير والتفكير والتحليل فما يطرحه شايلوك فلا تهم اي مقال «ان الحقائق لا تعني شيئا» عند شايلوك.. فهو «بطاع» شرعي في التاريخ.. او شيء ما مفهوم؟

- مفهوم!

محمد يوسف

وفن الكتابة

العالم غرفتي

(١)

لا انكر بالضبط الكاتب الذي قال، اوائل هذا القرن، ان (العالم قريتي). وهو قال تلك الكلمة صدورا عن جموح المخيلة التي يتميز بها المبدع لكي يتصل بابعد الكائنات في الكرة الارضية معبرا عنها وتاليا اليها. وتلك المخيلة الشعرية، اذا كانت قد اسعفت ذلك الاديب، فانها ستبدو الآن في نهاية القرن في مواجهة اكثر وسائل الاتصال (الشعرية) حيث يتجلى لنا قدرة العلم (الذي لا يختلف عن الشعر الا في النوع) على تحقيق اكثر الاحلام توغلا في المستحيل.

لذلك يمكنني الآن القول مجددا، بان (العالم غرفتي).

فانا من خلال شاشة الكمبيوتر الشخصي في غرفتي الصغيرة، في بلدي الاصغر في العالم، يمكنني ان اتصل (ليس بالمخيلة فقط) بابعد الكائنات في/ ليس في الكرة الارضية فحسب ولكن في حدود المجرة التي تتجاوز حدود الارض، لكي اتابع ما يجري للمركبة الصغيرة التي ذهبت الى سطح المريخ للتعرف على الوضع هناك وتصفه لنا، تمهيدا للسفر اليه، باعتبار ان الحجز على الرحلات التجارية الذاهبة الى القمر قد بدأت الآن استعدادا للاقلاع بداية القرن الوشيك. كل ذلك يحدث الآن عن طريق (الانترنت).

ان مجرد فكرة قدرتنا على الاتصال بكل من يجلس امام جهاز كمبيوتره الشخصي في اية غرفة صغيرة، في اي منطقة من العالم، هي فكرة تتصل بالشعر كثيرا، الامر الذي يؤكد لي بان العلم هو ضرب من الشعر بطريقة او باخرى. واذا كان امام الانسان في ما مضى ان ينتظر اياما طويلة من اجل استلام جواب رسالته من شخص في اقاصي الارض، فانني تمكنت في ليلة واحدة ان ازور عددا من مواقع شعراء في مناطق مختلفة من العالم، واتبادل معهم المعلومات، واقرأ طرفا من اشعارهم (بعد الترجمة الآلية السريعة). اكثر من هذا، فان نوعا من البهجة شعرت بها وانا اتأمل في موقع مواطن عربي يعيش في باريس منذ سنوات طويلة، عندما لاحظت انه (وهو المتخصص في حقل علمي) قد وضع في موقعه نصوصا لشعراء عرب مثل نزار قباني ومحمود درويش وفدوى طوقان. الامر الذي ضاعف عندي الشعور بان النزوع اللاشعوري لدى الانسان وهو يتعرف الى (الانترنت)، يتجه دائما نحو فيض الشعر فيما يتعامل مع هذا الافق اللانهائي.

(٢)

من جهة اخرى، فان الكم الهائل من المعلومات (في شتى الحقول) التي تتوفر لديك من خلال هذا الفضاء المفتوح، يجعلك امام واحدة من اجمل معطيات الحلم الشعرية. فعندما طلبت (مثلا) معلومات عن الفنان الهولندي (فان جوخ)، توفر بين يدي (خلال اربع ثوان بالضبط) ما يزيد عن ثلاثة وثلاثين الف صفحة، من طرف متصفح واحد فقط. ويمكننا القياس على هذا، باقي الحقول التي سوف يتضاعف عندها عدد الصفحات التي ستكون على استعداد لتزويدك (والتعاون معك ايضا) بما يساعدك ويسعدك. وبهذا يتحقق لك نوع من الاحساس بان ثمة كائنات انسانية هي على استعداد دائما لتجاوز وحدتها وحدودها لكي تتصل بك بالشكل الذي يروق لك ويحقق حضورها معك في العالم.

(٣)

اتعرف على عالم (الانترنت) يوما بعد يوم، واكتشف الآفاق التي يفتحها، متجاوزا الكثير من الاوهام التي كرستها السلطات (بشتى صورها) طوال السنين، واعود متاملا ما يستقر (باطمئنان فادح) على ارض الواقع العربي من انغلاق وكوابح، ينتابني نوع من الشعور بعبث ما يحدث.

ففي حين تطرح الحضارة امام الانسان الوسائل اللانهائية للاتصال، نرى اجهزة الرقابة العربية وهي تمعن في اثبات درجة من التخلف والغباء لا توصف، ليس بسبب عجزها عن السيطرة على حركة الحياة من حولها فحسب، ولكن (وهذا هو الاخطر) بسبب كونها لا تريد ان تدرك المتغيرات الجذرية التي يتطلبها الانسان في هذا العالم، وبالتالي حاجة هذا الانسان الذي يتصرف كما لو ان (العالم غرفته)، الى الشعور بالامان وهو يتصل بالمعلومات المتاحة امامه بما لا يقاس. فليس كافيا ان يكون لدينا حرية وضع جهاز الكمبيوتر في الغرفة وفتحه على العالم، لا بد لنا من الشعور والثقة بان هذه الغرفة ليست مرصودة، وان جهازنا ليس مراقبا من اجهزة السلطة في محاولة منها من التطفل الى ابعد من الحدود (والمتوهمة) من قبل السلطة. فمن العبث (اقله القول من العار الحضاري) ان تنزع السلطات العربية (بشتى المسوح الاخلاقية والسياسية) وان يتصرف النظام العربي مع الآخرين كما لو انهم كائنات قاصرة تحتاج دوما لمن يفكر بالنيابة عنها.

(٤)

ما يثير عندي هذه الهواجس، هو ما ارقبه يحدث في ممارسات الرقابات العربية في حقول مختلفة. فماذا يعني منع تداول اخبار محلية او عالمية، في الوقت الذي يمكن ان تصلني بطريقة اخرى لا تطالها يد الرقيب؟ اليس في هذا نوع من التخلف العقلي غير المعلن؟

وعندما ارى الرقابة في منطقة تمنع نشر كتاب هنا وتجيزه رقابة في بلد مجاور، احاول ان اعرف دلالة (حضارية) واحدة تميز هذا البلد عن الثاني فلا اجد، خصوصا اذا لاحظنا ان بعض هذه الاجراءات من شأنها ان تجعل هذا الكتاب الممنوع اكثر انتشارا بعد منعه، واكثر من هذا فان ثمة اكثر من وسيلة جديدة خارقة يمكن ان يلجأ اليها الكاتب لنشر كتابه.

بل ان بعض ممارسات الرقابة تدفع الانسان الى الشعور بالخجل لكونه ينتمي الى عالم يزعم التحديث وحريات التعبير. ويغيب عن بال اجهزة الرقابة انهم بمثل هذه الممارسات، يؤكدون ان الاوهام التي يسعون لترويجها لا تصمد امام حقيقة واحدة من حقائق العلم والحضارة التي باتت متاحة امام الجميع بلا قيود، بلا اوهام وفي عالم مفتوح.

(٥)

اكثر من هذا، استغرب من السلطات التي تبذل ملايين الدولارات للصرف على اجهزة مضادة لفرض الرقابة على فضاء شاسع مثل «الانترنت». استغرب، لانهم بهذا السلوك انما يعيدون مجددا مفارقة الذهاب الى الحضارة بشروط التخلف وهذا ما لا يستقيم مع انجازات الانسانية. تماما مثلما كان الاسلاف الذين عندما عمدوا الى ترجمة الفلسفة اليونانية عملوا على تغييب جوهرها الفكري القائم على الجدل والحوار والشك وتعدد الالهة. وهذا ما يجعل تعاملنا مع الفعل الحضاري غالبا ما يصدر عن وهم الانتقاء حيث ناخذ ما لا يمس بنيتنا الذهنية القائمة على الاستقبال واليقين المنجز والحقائق التي لا ياتيها الباطل.

(٦)

ليس سهلا على الانسان ان يكتشف ما يقترحه الانترنت (بوصفه نظاما مفتوحا على الافق) من دون ان يصاب بصدمة المفارقة التي يجتهد النظام العربي في تكاثفها او تقنينها وتحصين المواطن العربي منها. فكلما تقدم العلم خطوات، نلاحظ ان سلطاتنا العربية تتخلف خطوات مضاعفة، مستعينة باكثر الاساليب بؤسا. ويكفي ان تتخيلوا رقابة عربية تفرض حدودا على نص الاغنية بسبب كلمة هنا او تعبير هناك في حين او يوسع الشخص ان يتصل باكثر النصوص تداولا في العالم. اليس في هذا السلوك امعان في احتقار عقلية المواطن وتسييله الى درجة الحيوان. ففي هذا العالم بات من العيب ان تفرض على الانسان وصاية تعقل خياراته في ما يقرأ ويسمع ويشاهد ويلتقي والتعامل معه كما لو انه كائن يصغر عن ادراك ما يحتاج وما يفيده وما يضره.

لقد بالغت اجهزة الرقابة العربية في عدم احترام عقل الانسان وعدم الخجل من سلوك اصبح خارج التاريخ. فبعد كل وسائل الاتصال الحديثة التي تتحقق كل يوم، كان على هذه الاجهزة ان تكف عن تكرار الاقوال تخلفا. فمن المضحك ان تفكر هذه الاجهزة بالوقوف في وجه التطور الطبيعي للحياة.

(٧)

لهذا اذا تأملنا المشهد بصفته طريقة حياة، سنلاحظ ان ما يحدث في هذا المجال هو ضرب من الفضيحة غير اللائقة لمجمل المكونات العربية المتضمنة [illegible] الواقع المتخلف لحياتنا العربية. فهذه العقلية الرقابية هي قرين [illegible] الحضارة [illegible] المتقدمة [illegible] على [illegible] كما لو ان الانسان لا يزال يحتاج الى وصي له [illegible] ان [illegible] الحرية [illegible] الثروات في [illegible] تجسيد هذه الحرية.

[illegible] الانترنت والمحطات الفضائية [illegible] ولا يستطيعون لنا معنى الفرح عليه.

(٨)

يمكننا تقدير المسألة [illegible] الرقابة [illegible] الانترنت [illegible] مغنوطة ان [illegible] الرقيب العربي [illegible]

قاسم حداد

تعود الى التلفزيون بـ ١٥ شخصية بعد غياب ١٥ عاما

نجلاء فتحي: وصلت الى حد الاشباع الفني

■ اشتاق لزمن السينما الرومانسية

■ «زي القمر» يقوم بتنفيذه ثلاثة مخرجين

القاهرة (أ ب) - هيام الدهبي:

بعد غياب ١٥ عاما تعود النجمة الرومانسية نجلاء فتحي اليوم الى شاشة التلفزيون في مسلسل جديد عنوانه «زي القمر» لتجسد فيه ١٥ شخصية مختلفة ويخرجه - في تجربة غير مسبوقة - ثلاثة مخرجين سينمائيين هم محمد خان واحمد يحيى وسمير سيف.

وكان آخر اعمال نجلاء فتحي التلفزيونية مسلسل «الف ليلة وليلة» الذي اخرجه عبدالعزيز السكري.

وحول عودتها للتلفزيون واعمالها السينمائية التي انتهت منها والتي تستعد لها كان هذا اللقاء:

● ما الدوافع وراء عودتك للتلفزيون؟

- بكل صراحة اؤكد ان مسلسل «زي القمر» هو العمل المناسب الذي كنت ابحث عنه منذ وقت طويل خصوصا انني اعتذرت عن اعمال كثيرة عرضت علي. الى ان جاءتني الحلقات التي كتبتها كوثر هيكل، وافقت عليها فور قراءتي لها لانها مكتوبة بشكل جيد جدا لتميزها بتعدد وتنوع الشخصيات التي اؤديها ورغم يقيني ان هذا يتطلب مني مجهودا وتركيزا غير عادي الا انني سعيدة جدا بهذه التجربة خصوصا انها الاولى من نوعها التي يقوم باخراجها ثلاثة من مخرجي السينما وهم احمد يحيى ومحمد خان وسمير سيف فضلا عن ان كل مخرج يستعين بفريق عمل سينمائي مستقل.

● وكيف تم اسناد الحلقات الى المخرجين؟

- كل حلقة اختارت مخرجها بمعنى ان كل مخرج وجد لونه المناسب في حلقات معينة من دون غيرها خصوصا ان كل حلقة لها وحدتها المستقلة وتعتبر فيلما كاملا لانها حلقات منفصلة وكل حلقة تحمل شخصية وموضوعا مستقلا عن الاخرى والشيء الجميل ان كل مخرج له لغة سينمائية خاصة به واختار مخرج الحلقات التي تتناسب مع اتجاهه فمثلا اختار محمد خان الحلقات الواقعية واحمد يحيى اختار الحلقات ذات الطابع الرومانسي اما سمير سيف فاختار الحلقات التي فيها حركة واكشن.

خير وشر

● ماذا عن الشخصيات التي تؤديها؟

- اقدم شخصيات متنوعة ومختلفة والجديد انها تحمل الطابع الكوميدي.. مرة اقوم بدور شغالة ومرة مطربة وللمرة الاولى اجسد شخصية امراة صعيدية، كل ذلك الى جانب شخصية تحمل طابعا انسانيا وهكذا ايضا الشخصية الشريرة والشخصية الطيبة.

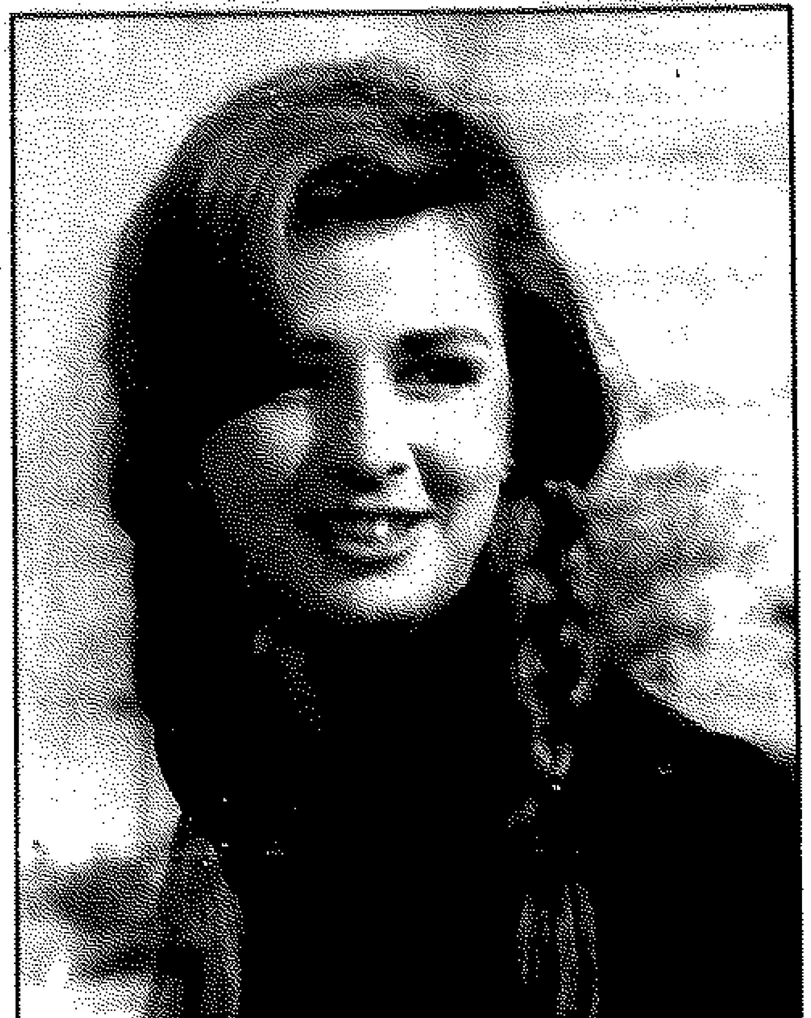

● نجلاء فتحي

● ما الادوات التي استخدمتها في التعامل مع شخصياتك؟

- اؤكد انني واثقة لكوني في ايد امينة.. وانا ساحاول اخراج كل طاقاتي الفنية من اجل صنع هذا العمل.

مواقف رقيقة

● هل هذه الشخصيات فيها شيء منك؟

- بكل تأكيد فانا شخصيات كثيرة وكل شخصية تظهر في وقتها في مواقف جدية تجعلني جدية.. وفي المواقف الرقيقة اصبح غاية في الوداعة.

● اعقب عودتك للسينما من خلال فيلم «كونشرتو درب السعادة».. العودة للتلفزيون.. من خلال المسلسل الذي سبق وان تكلمنا عنه. اما بالنسبة للسينما اسألك لماذا كان الابتعاد وبالتحديد منذ فيلم «الجراج»؟

- ليست فترة ابتعاد.. وانما كنت مستغرقة في قراءة اعمال سينمائية والتلفزيونية الى ان جاءني هذا الفيلم «كونشرتو درب السعادة» واعجبتني فكرته واسلوب مخرجته اسماء البكري التي تمتلك رؤية جديدة واختارت موضوعا فيه عودة للرومانسية.

احداث رومانسية

● وعما تدور احداث الفيلم؟

- اقدم دور عازفة كمان تدرس للحصول على اعلى الشهادات في العزف على هذه الآلة من خلال احداث رومانسية حول قصة حب موظف في الاوبرا للعازفة. الفيلم فيه صراع بين حضارتين الشرقية بكل ما تحمل من اصالة والغربية وبما تمثل من بريق وثراء ورفاهية.

● ما الذي يحكم اختياراتك عموما؟

- الاستمتاع بالعمل اولا.. لان الفنان لو استمتع بما يقدمه فالمؤكد انه سيسعد جمهوره.

● في اعتقادك ما الذي يدفع الممثل الى تقديم اعمال دون المستوى بعد خروجها بالطبع على الشاشة؟

- «الهلع».. اولا الرغبة في تقديم اعمال كثيرة.. اما بالنسبة لي فانا وصلت الى مرحلة «الشبع» وبالتالي فانني ابحث عن الاعمال المدهشة والمثيرة وغير المكررة لان التنوع يثري تجربة الفنان.

● في رأيك ما اسباب اختفاء الرومانسية؟

- اختفت نتيجة تغير الظروف والضغوط التي يعاني منها الانسان البسيط ولا انكر اني اشتاق للرومانسية ولعل احدث افلامي «كونشرتو درب السعادة» فيه لمحة رومانسية جميلة.

العمر الحقيقي

● كيف تتعاملين مع الفن؟

- بصدق - فانا اتعامل مع الفن حسب عمري ولهذا احذر الفنانة التي تصر على اخفاء عمرها الحقيقي فمن غير المعقول ان تظل تمثل الدور نفسه الذي ادته قبل ٢٠ عاما.

● ماذا عن الجديد في السينما؟

- وافقت على اداء بطولة فيلم جديد عنوانه «يا ورد مين يشتريك» عن قصة وسيناريو محمد حلمي هلال واخراج احمد يحيى. وهو التجربة الاولى الكوميدية وتدور احداثه في اطار كوميدي حول مشاكل شباب هذه الايام وسيبدأ التصوير بعد عيد الفطر المبارك.

ليناكيم تحاضر عن الفن الكوري

بدعوة من دار الآثار الاسلامية، تلقي د. لينا كيم استاذة تاريخ الفن بجامعة كونجك الكائنة في كوريا الجنوبية، محاضرة بعنوان «الفن الكوري واتصاله بوسط اسيا» وذلك في السابعة من مساء اليوم الاثنين على مسرح ثانوية عبدالله السالم.

سيل من الالحان يصوغها صالح عبيدون

انتهى الملحن صالح يسلم عبيدون من صياغة مجموعة الحان لعدد من الاغاني، منها اغنية «يقولوا الناس ما يقولوا» للفنان نبيل شعيل وهي من كلمات الشاعر يوسف بن عقيل وهذا الملحن قام كذلك بتلحين اغنيتين للفنان خالد بن حسين واحدة بعنوان «الليلة التي مضى» من كلمات الشاعر حسين المحضار والاغنية الثانية من كلمات الشاعر عمر الصباني ولم يكتف بذلك وقام بتلحين اغنية للفنان طلال سلامة بعنوان «اهل المثل قالوا» كما فرغ الملحن من تلحين اغنية وهي من كلمات الشاعر احمد الشرقاوي واخرى من كلمات الشاعر خالد الحيان.

(ع.ط)

الاستشراق الفني من الحنين الحالم الى قراءة الباطن

«كلي».. استلهم من الاصول واسترخى اهلها مع الذكريات!

بقلم: د. محمد المهدي

● «سنيكيو» من اعمال «بول كلي» عام ١٩٢٢

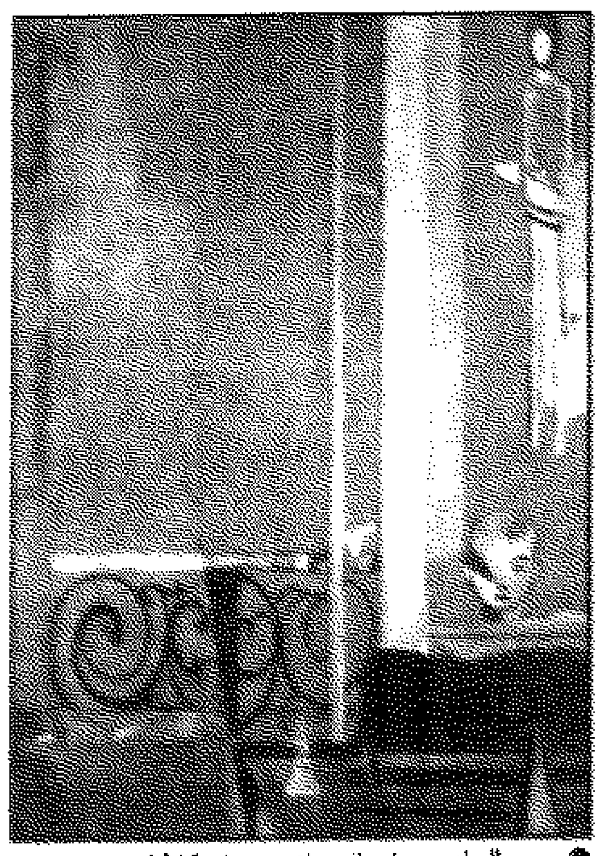

● درس البيانو من اعمال «ماتيس» عام ١٩١٦

بعد خروج المستعمر من بلدان العالم الثالث بدات حيرة معرفة لون العدو وجمهوره وحجمه وزيه. لقد بات العدو هو ابن العم او الخال او الجار، وربما الصديق. بدات الاشتباكات بين الاخوة الاعداء، وسلسلة انقلابات ومذابح وكفى ذلك الغرب شر القتال الظاهر للاخوة المستقلين. اكتفى بالتامل الذكي الخبيث مع تصدير السلاح لكلا الطرفين. لكن اي سلاح؟

ليس مطلوبا للصغار بحكم انهم صغار قتالهم في حدود خبراتهم المحدودة، سلاحا وتقنية من اخر ما انتجته العقول المدمرة. وليس مطلوبا من الكبار بحكم انتفاعهم من اختلاف الصغار الا فتح مخازن السلاح القديم وعقد صفقات البيع في حدود المصلحة زمانا ومكانا.. السلاح الفائض عن حاجته القتالية، بل المفسد لحاجته القتالية.

وما ننتظر من هذه المعادلة في قطاعات التعامل بين الشرق والغرب اقتصاديا، واجتماعيا وثقافيا؟

تكفير وهجرة

ونختار من «ثقافيا» فرع التشكيل بعد ان شاعت اسواق الاستشراق التجاري فنشهد جمهورنا وقد تثبت عند مرحلة تركته الثقافة الغربية عندها بعد رحيل المستعمر مرحلة التلقي السانح المباشر لعناصر التكوين، اي فهم الابداع بقدرما يقدم من عناصر حسية مباشرة كانسان او حيوان او شجرة.. او خلافه.

وبدات الريادة التشكيلية عندنا من فنانين ادركوا بالانتاج والتطور العمق الحضاري الخاص، وبالتالي حدثت الفجوة بين المنتج والمستهلك في درجة تذوق كل منهما، فالمتلقي او المستهلك يطالب بالمباشرة ويراها هي الاساس لاعتبار التشكيل عملا فنيا. والفنان او المنتج لا يرى في المباشرة سبيلا لتعميق الباطن دون الظاهر.

ووصل الامر بين الطرفين الى حد التكفير من طرف المستهلك، والهجرة من طرف الفنان. وكفى ذلك الغرب شر القتال الظاهر ليجتمع بتصارع بحسه الجمالي يقدر صراعه بحسه العقلي.

اكتفى بالتامل الخبيث مع تصدير اللوحة من انتاجه.. ولكن اية لوحة؟

ليس مطلوبا للجمهور قليل الادراك المثبت عند مرحلة التذوق الحسي الا الاعمال الفنية سانحة التناول وليس مطلوبا من المصدر الكبير بحكم انتفاعه من الفجوة بين الفنان والجمهور الا فتح مخازن الفرع السطحي من اللوحات الاستشراقية القديمة، وعقد صفقات البيع للوحات فائض حاجته الجمالية، بل ربما المفسدة لحاجته الجمالية.

الاستشراق و«ماتيس»

ويقام حاليا في مدينة «فينيسيا» معرض لـ ٢٦٠ عملا تشكيليا للفنان الفرنسي «هنري ماتيس» منها ٣٠ نحتا تعرض لاول مرة، ولا يجد هذا المعرض عندنا اي صدى يقابل ما يجده اي معرض صغير او مزاد علني للوحات الاستشراق التي شاعت في كل صالات العرض الغربية، وزحفت صريحة او مستترة الى صالات العرض الشرقية.

واي فارق بين الاستشراق التسجيلي واستشراق «ماتيس» او اذا شئنا تتبع الخطوات مع استثناءات تستحق اكثر من توقف لصالح الاستشراق الفني. فهناك الاستشراق التسجيلي بفرعيه السطحي والمخلص، يأتي بعده الاستشراق المحاور للشرق وعلى راسه «ماتيس» ثم الاستشراق المتيقن للشرق وعلى راسه «بول كلي».

ومنذ سنوات صدر كتاب «ماركس ونهاية الاستشراق» لبريان تيرنر وتلاه كتاب «الاستشراق» لادوارد سعيد.. الاستشراق المكتوب كتاب تيرنر وكتاب سعيد اكدا على معنى واحد وهو ان الاستشراق كان في غالبيته خدمة استعمارية. ثم صدر كتاب «اساطير اوروبا في الشرق» لرنا قباني ليخصص نقده الحاد للاستشراق الفني.

كتاب «سعيد» من وجهة نظر عربية، يعدل مرة مقعده تجاه الشرق، واخرى تجاه الغرب حيث تاتي احكامه موضوعية، لقد شاء الوضع الجغرافي ان يجعل البحر الابيض بحيرة تفصل بين عالمين كل منهما يتطلع الى الآخر، ولو كانت اليابان مثلا هي الجارة الملاصقة للغرب لتعرضت للظواهر نفسها.

يقول د. سعيد ان الاستشراق فشل حتى في حالة حسن النية في ان يكون دراسة انسانية، وان العديد من الدراسات جاءت مرتبطة بالاستشراق اكثر من ارتباطها بالشرق.

وهذا صحيح في حدود ومع تحفظات موضوعيا يقتضيها الامر وفق فرع الاستشراق الفني تامل تجربة الفنان «بول كلي».. اي تامل الغرب تجارب الاستشراق المتيقن لنا، وما حدث لها من صورة عكسية. كيف؟

حالة بول كلي

بول كلي الفنان السويسري الاصل ولد عام ١٨٧٩ بالقرب من «برن» جمع بين المزاج الجرماني العقلاني، واللاتيني الرومانسي، فوالده الماني، وامه فرنسية، درس فن التصوير في «ميونيخ» اراد ان يكون رساما كاريكاتيريا ولكنه جنح الى الزخرفة، ثم اتجه الى التجريد والتقى في فرنسا بجماعة التجريديين. وقام عام ١٩١٤ برحلته الى تونس.

بول كلي فنان الخط الطفولي الذي تفوق اكثر من غيره في تتبع انامل الطفل في تلقائيته لتصور العالم الساحر من حوله، عالم لا يراه الكبير، ولا يستطيع ان يراه. ولو قدر لكلي ان يصور قصة اديب الطفولة الذي تحسس اوتار السانحة «انطوان دي سانت اكزيبري» في قصته «الامير الصغير» لتناغمت القصة باللون والعبارة.

«بول كلي» عشق كبيكاسو الفن الافريقي، عاش في الصحراء قبل ان يذهب اليها. وتعجب للوحاته التي انتجها في تونس، اللمد تسير وفق منمنمة غائبة، وطفالة مدروسة، لكنها موزونة، صوب الجمال ايضا خطوط رقيقة سانحة كرسم طفل على جدار حائط ريفي.

لوحة «منظر من القيروان» ليست الا خطوط اوتار ضوء شرقي يحصر تقاسيم مرتجلة.

عناوين اللوحات كانت مهمة عند «كلي» تفتح بابا جديدا للخيال، منها «انه لصلاح الشتلات» «الساحر الذي يسخر منه».. «حيل الشيخ المقدس» اراد رغم غالبية المدارس الحديثة عنونة اللوحات، اراد للعنوان ان يستقل اللوحة، او يتبادل معها الحديث وان امكن يوشوشها بلغة خاصة.

كان يقول حول عناوين لوحاته «لعل غيري يرى في صوري شيئا لا اراه».

وفي عام ١٩٢٨ زار «كلي» مصر، استكمل معرفته بالحرف العربي وتعرف على الحرف الهيروغليفي استكمل رؤيته المتعة بالارابيسك. ويستمر المؤثر العربي والفرعوني «كلي» الى آخر حياته، في عام ١٩٣٩ نرى الحرف الهيروغليفي في لوحة «اسطورة النيل». ويتجسد الحرف العربي في لوحات كثيرة منها لوحة «تاميلي» عام ١٩٤٠.

عاش «بول كلي» في تونس ومصر مشاعر متناقضة. في البيئة كانت رؤيته الخاصة، ومنها جاءت الوانه «لقد اكتشفت اللون» ومن مساحة القوم والمقامات جاءت خطوط الشفافية التي ظل يبحث عنها دوما.

لكن اهل تونس واهل مصر البسطاء لم يدركوا لغة فنان تحدث بحسيتهم الخفية.. وكانت مفارقة.

فقد بدأ مع مطلع هذا القرن العد التصاعدي لفقه الازدواج بين المزج العروسي بين الشرق والغرب وبدأ العهد التشكيلي لغة الاتصال لقد اخذ منهم «كلي» ولكنه ظل غريبا عليهم.

فنون الذكريات

بدأ الاستشراق مأساته بالفصل الطبقي بين الشرق والغرب، وحينما بدأت تجارب الاعتدال النسبي خاصة في مجال الاستشراق الفني نحن قد تشبثنا في الذوق العام عند مرحلة التذوق السطحي الذي لا يجسمها الا بالمحسوسات، او المرئيات المباشرة السانحة على واقع الحس الجمعي عند الكثير من دفاع الغرب نفسه. نهجات ان الفرصة ويدون مواثق وبلا مقابل سوق لبيع سلاح يحشى في قائمة الذكريات في الغرب، وسوق لبيع لوحات يحشى ايضا في قائمة الذكريات في الشرق.

ونقرأ الآن الكثير عن الاستشراق الفني في العديد من اصداراتنا العربية، وتضيع من غالبية ما يكتب قضية الذوق العام وكيف نقيس به ما انتجه الاستشراق الفني من كم هائل.

وتنتشر لوحات الاستشراق الفني (اصيلة او مقلدة) بشكل اكبر بين الاروقة والصالونات، والمكاتب، دون تساؤل عن الصانع وسبب حصوله بسهولة على المشتري.

واصدر دار (A.C.R) الفرنسية سلسلة دراسات عن الاستشراق الفني هي مدركة ايضا لهذا البعد.. ولعل كتاب (الفنانين المستشرقين الرحالة) للكاتبة «لين ثورنتون» اجبرها بالعرض والمناقشة في سطور قادمة.

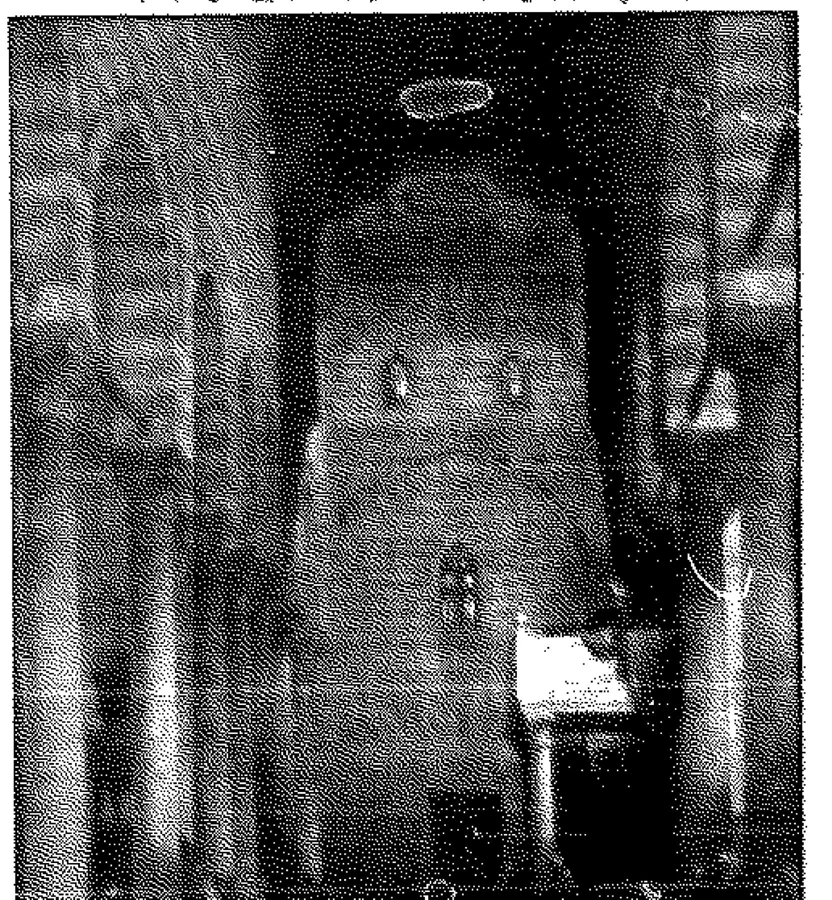

● القاهرة عام ١٨٣٩ لـ «ديفيد روبرتس» من اشهر الفنانين المستشرقين

بنغ بونغ

اعلنت فرقة الكوميدي فرانسيز العريقة انها استخدمت الممثل الفرنسي لوران نافاريلا (٣١ عاما) كاحد اعضائها.

وصرح متحدث باسم الفرقة بان الممثل الجديد سوف يقوم بدور «ارثر» في مسرحية «بنغ بونغ» للكاتب اداموف بدءا من العاشر من شهر مارس المقبل على خشبة مسرح «فيو كولومبييه». يذكر ان الكاتب الفرنسي ارثر اداموف كاتب فرنسي ينحدر من اصل روسي ولد عام ١٩٠٨ وتوفي عام ١٩٧٠ في باريس وتعبرت اعماله المسرحية بمظهر الرمزية التراجيدية ومن اهمها مسرحية بنغ بونغ ١٩٧٠.

العودة

فيلم «العودة» هو آخر اعمال المخرج الايرلندي الشهير جيم شيريدان الذي اخرج من قبل فيلم «قصر الامواج».

الفيلم بطولة الممثل البريطاني الشهير دانيال داي لويس والممثلة ايميلي واطسن.

وتدور احداثه حول ملاكم ايرلندي سجين لمدة ١٤ سنة قبل ان يعود الى الحرية لكنه لا يستطيع التأقلم مع الحياة العادية.

٣٠٠ الف زائر لمتحف اسبانيا الجديد

مدريد - حقق متحف غوغنهايم بلباو الجديد في اسبانيا رقما قياسيا في عدد زواره منذ افتتاحه في شهر اكتوبر الماضي.

بلغ عدد زوار المتحف حتى نهاية الاسبوع الماضي ثلاثمائة الف زائر بزيادة ٢٥ بالمائة عما كان متوقعا. يذكر ان هذا هو اكبر معدل للزوار على المستوى القومي للمتاحف في اسبانيا.

ويتبع متحف «غوغنهايم» مؤسسة متحف غوغنهايم الاصل في نيويورك.

وقام بتصميمه المهندس المعماري الشهير فرانك جيري.

تاريخ الموسيقى

اصدرت دار نشر «اوبيرا» الفرنسية الجزء الاول من كتاب «تاريخ الموسيقى في العالم» تحت عنوان «جيستوروك» وقد خصص هذا الجزء للاعمال الاثرية والقديمة وهو بالتالي يضم اولى الاعمال التي تعود الى موسيقى الكهوف حتى عصر مولد المسيح عليه السلام وهي التي تشكل وجدان الانسان الاول في مجال الموسيقى. اعد الكتاب [illegible] كاستيلي و[illegible] ريمون وهو متخصص [illegible] خاصة للمتخصصين في مجال الموسيقى والموهوبين [illegible] اعد المقدمة وشرح فيها كافة النقاط الهامة والتي تجيب على كافة الاسئلة التي تهم المتخصص في المجال الموسيقي.

احتفالية

[illegible] احتفالية عنوان معرض جديد يقام حاليا بالمتحف القومي للفنون في [illegible] يستمر حتى اول مارس المقبل ويضم مجموعة من اعمال الرسام [illegible] في الفترة من ١٩٥٠ - ١٩٥٦ الذي تأثر في اعماله الاولى [illegible]

وجها لوجه

تحت عنوان «وجها لوجه» [illegible]

فضائح الاعلام المسموع في «المدينة المجنونة»

فيلم يسخر من داء العظمة عند المحاورين في البرامج السياسية

● جون ترافولتا

لوس انجلوس (ا ب) - بوب توماس:

اسس كوستافراس نفسه كاستاذ الافلام السياسية المثيرة بافلام مشهورة مثل "Z" و"State of Siege" و"Missing" وهو اليوم يعود الينا بفيلم "Mad City" (المدينة المجنونة) الذي يسخر من نشرات الاخبار التلفزيونية باسلوب خارق.

ويفضح «المدينة المجنونة» الوجه القاتم للاعلام المسموع، [illegible] وملاحقة ضحايا الاجرام والتنافس المحموم على السبق الخبري، [illegible] الشبكات التلفزيونية والاذاعية ويصور العظمة عند المحاورين ومقدمي برامج الاخبار.

[illegible] احد حراس المتحف وهو غير مشهور بذكائه (يلعب الدور جون ترافولتا). قد جرى تسريحه من العمل، ويبلغ به اليأس مبلغا عندما يفشل في العودة الى عمله لكي يتمكن من اعالة زوجته وطفليه، فيقتحم المتحف حاملا بندقية وكيس متفجرات. وفي البداية يتوسل [illegible] المتحف بلايث دانر ان يعيده الى وظيفته.

عمل ميداني

ويحدث ان يصل الى المتحف داستن هوفمان الصحافي التلفزيوني [illegible] الى العمل الميداني في محطة تلفزيونية في بلدة متوسطة الحجم في كاليفورنيا، من اجل تغطية قصة غير مثيرة فيكون شاهدا على تهديدات ترافولتا باغتيال مدير المتحف وعدد من التلاميذ مع معلميهم الى ان يعاد الى وظيفته.

وعندما يصاب ترافولتا برصاصة الحارس خارج باب المتحف عرضا، يحس هوفمان انه بصدد قصة كبيرة في طور الحدوث ولا ريب انها ستعيد اليه مكانته في المحطة التلفزيونية. ويبدأ هوفمان بالتلاعب بعقل ترافولتا، ويخطط له كل خطوة ينبغي ان يخطوها ليضمن بذلك ان تسير القصة وينفرد هو بتغطيتها.

ومع تراكض الشرطة ورجال الصحافة الى المكان تسمح السلطات لهوفمان ببث نداء ترافولتا وتوسلاته على الهواء، والناس يعتبرون ذلك [illegible] خاصا من رجل بسيط للعودة الى «حياته السابقة».

[illegible] هوفمان [illegible] الى الذا الذي لا يزال حاقدا على مراسلة هوفمان [illegible] احدى قصصه قبل سنوات، ويطير الذا الى كاليفورنيا لكي يتسلم تغطية القصة من هوفمان.

فرقة قناصين

ويأخذ مكتب التحقيقات الفدرالي (اف بي آي) علما بالحادث ويرسل فرقة قناصين للوصول الى ترافولتا عندما يصبح ذلك ممكنا. ويتسلم قائد الفريق قيادة العملية ويصدر اوامره الى قائد الشرطة المحلية بشأن التحقيق الذي يجب اتباعه (ضربة اخرى توجهها هوليوود ضد الشرطة).

وقد استطاع كوستافراس جعل الاكشن متواصلا مع تعرجات مفاجئة، [illegible] واسع على ابراز صناعة الاخبار التلفزيونية واستمرار التسلط على مشاهديها.

ويسيطر هوفمان على «المدينة المجنونة» بادائه المتقن لدور مراسل صحفي طموح للغاية يؤنبه ضميره في نهاية اللعبة. اما ترافولتا، الذي [illegible] الى حد فئة البطل فانه ممتاز في دور محتجز رهائن [illegible] عليه الامور. والى الذا رائع ايضا في دور صانع الاخبار المغرور.

انقاذ رجل

ويحتوي فيلم «المدينة المجنونة» على بعض اوجه الشبه لفيلم "Ace in the Hole" الذي صنعه بيلي وايلدر سنة ١٩٥١، ولعب فيه كيرك دوغلاس دور الصحافي الذي يستغل [illegible] حادث انقاذ رجل [illegible] الفيلم [illegible] (The Big Carnival) بعد عرضه بالاسم الاول.

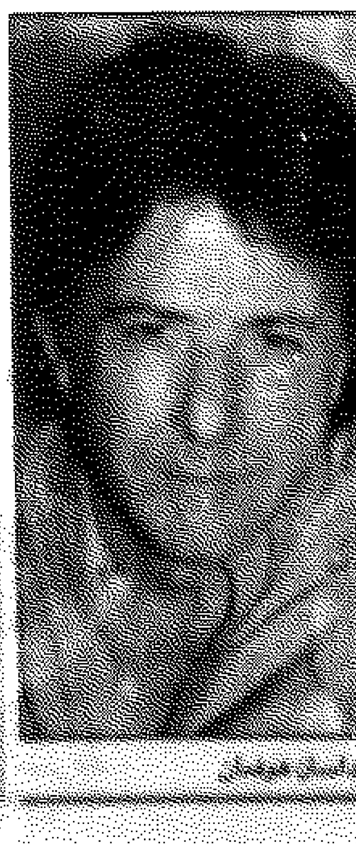

● داستن هوفمان

عــام النمـر

● بـدأت الجـاليـة الصينيـة في لنـدن الاحـتـفـال بالسنة الصينية الجديدة التي اطلق عليها اسم عام النمر

ويظهر في الصورة احد المحتفلين بهذه المناسبة وقد ارتدى قناعا صينيا تقليديا.

استراحة المحتفلين

● بينما احتفلت جارات الصين الآسيويات بالعام الجديد، عام النمر، تحت ظروف المشكلات الاقتصادية التي تواجهها، احتفلت به بكين بحماس وايمان بان هذه المشكلات ستظل بعيدة عنها.

وتظهر في الصورة مجموعة من الراقصين المنتمين الى مقاطعة لياونغ الشمالية اثناء استراحتهم بعد اداء عروضهم في الاحتفال.

تلفزيون

القناة الاولى

٨,٠٠ الافتتاح بالنشيد الوطني والقرآن الكريم، ٨,٢٥ رسوم متحركة، ٨,٣٥ المسلسل الكارتوني «حكايات القط»، ٩,٠٠ اهم الانباء، ٩,٠٥ البرنامج المحلي «احلى صباح»، ١٠,٣٠ منوعات غنائية، ١٠,٥٥ المسلسل المحلي «بو قلبين»، ١٢,٠٠ اهم الانباء، ١٢,٠٥ البرنامج الثقافي «كاميرا اعماق البحار»، ١٢,٥٥ المسلسل الكارتوني «مغامرات ساجي»، ١,٠٠ المسلسل الكارتوني «جول وجولي»، ١,٣٠ المسلسل الكارتوني «رياح الشمال»، ١,٥٥ المسلسل العربي «الشارع الجديد»، ٣,٠٠ نشرة الاخبار العربية، ٣,١٥ برنامج محلي منوع، ٥,٤٠ البرنامج الديني «موسوعة السنة النبوية الشريفة»، ٦,٠٠ اهم الانباء، ٦,٢٠ برنامج الاطفال المحلي «عيال الديرة، وهذه الحلقة مع روضة غرناطة»، ٧,٣٠ البرنامج المحلي «الموسوعة الموسيقية المختصرة»، ٨,٠٠ البرنامج المحلي «مساء الخير ياكويت»، ٩,٠٠ نشرة الاخبار العربية، ١٠,٠٠ المسلسل العربي «زيزينيا»، ١١,٤٥ البرنامج المحلي المنوع «استديو ٥٠٠»، ١٢,٠٠ نشرة الاخبار العربية، ١٢,١٥ الختام بالقرآن الكريم والنشيد الوطني.

القناة الثانية

٣,٠٠ الافتتاح بالنشيد الوطني والقرآن الكريم، ٣,١٠ المسلسل الكارتوني: رف الحيوانات، ٣,٣٠ برنامج الاطفال التعليمي: شارع السمسم، ٤,٣٠ برنامج الاطفال: سلة بيسبيل، ٥,٠٠ برنامج الاطفال: غاز الضحك، ٥,٣٠ المسلسل الكوميدي: شؤون القلب، ٦,١٥ المسلسل الكوميدي: الابوة، ٧,٠٠ الاخبار باللغة الانكليزية، ٧,٣٠ البرنامج الاخباري: التقرير المستقبل، ٨,٠٠ برنامج المسابقات: ماذا تصنع في هذه الحالة، ٩,٠٠ المسلسل البوليسي: الرمز ٣، ٩,٣٠ مسلسل المغامرات كوبرا، ١٠,٣٠ المسلسل الكوميدي: سوزي براون، ١١,٠٠ اخبر الانباء، ١١,٣٠ تقرير سي ان ان الاخباري.

القناة الثالثة

٥,٣٠ الافتتاح بالنشيد الوطني، ٥,٤٠ الانتقال الى ملعب ناصر بنادي السالمية الرياضي لنقل مباراة في كرة القدم وتجمع بين فريقي السالمية وكاظمة، وهي ضمن دوري الشهيد فهد الاحمد لكرة القدم، ٧,١٥ برنامج شخصيات رياضية وحلقة عن (ابان بولم فيب فيتو)، ٨,١١ المصارعة الحرة، ٩,٠٣ الرياضة الاسبوعية، ٩,٢٨ بطولة العالم المفتوحة للاسكواش «ماليزيا»، ١٠,٠٧ برنامج السوري الانكليزي، ١١,٠٠ نشرة الاخبار.

الرياضية، ثم ختام برامجنا بالنشيد الوطني.

القناة الرابعة

١,٠٠ افتتاح القناة الرابعة، ١,١٠ فيلم اجنبي، ٢,٥٠ المسلسل المحلي «اثنان على الطريق»، ٣,٥٥ المسلسل العربي «كوم الدكة»، ٥,٠٠ الفيلم العربي «سي عمر»، ٦,٥٠ المسلسل البدوي «نواس الليل»، ٧,٥٥ فيلم اجنبي، ٩,٥٠ المسلسل العربي «هجرة القلوب الى القلوب»، ١٠,٥٠ الفيلم العربي «امرأة ضلت الطريق»، ١٢,٣٠ محطات منوعة، ١,٠٠ المسلسل العربي «ابواب الفجر»، ١,٥٠ محطات منوعة، ٢,١٥ فيلم اجنبي، ٣,٠٠ اهم الانباء، ٣,٤٠ التمثيلية العربية «امينة الصندوق»، ٤,٥٥ المسلسل العربي «عصر الائمة»، ٦,٠٠ الفيلم العربي «البحث عن توت عنخ آمون»، ٨,٣٠ ختام القناة الرابعة.

M.B.C

٥,٣٠ خدمة المعلومات، ١١,٠٠ القرآن الكريم، ١١,٠٥ دين ودنيا، ١١,١٥ عذب الكلام - اعادة، ١٢,١٥ برنامج من كل بستان زهرة، ١,٠٠ المسلسل العربي، ٢,٠٠ رسوم متحركة، ٢,٣٠ كارتون، ٣,٣٠ نشرة الاخبار، ٤,٠٠ عالم الرياضة، ٤,٣٠ كوميديا واغاني، ٥,٠٥ المسلسل المدبلج الحلم الذهبي، ٦,٠٠ نشرة الاخبار والاحوال الجوية، ٦,٣٥ المسلسل العربي، ٧,٣٠ مساء الخير يا عرب، ٩,٠٠ الساعة الاخبارية، ١٠,٠٠ الفيلم العربي وناكلهم الشيطان، ١٢,٠٠ نشرة الاخبار والاحوال الجوية، ١٢,٣٥ مسلسل اجنبي قصير، ١,٣٠ كوميدي، ٢,٠٠ نشرة الاخبار والاحوال الجوية، ٢,٢٥ مساء الخير يا عرب - اعادة، ٣,٥٥ المسلسل المدبلج - اعادة، ٥,٠٠ القرآن الكريم.

الفضائية المصرية

٧,٠٠ صباح الخير يا مصر، ١٠,٠٠ استعراض البرامج، ١٠,١٠ اغنية، ١٠,١٥ شباب دائم، ١٠,٣٠ اغنية للاطفال، ١٠,٣٥ مسلسل اطفال، ١٠,٥٥ احلام الصغار، ١١,٠٥ مسلسل عربي، ١١,٥١ غناء، ١٢,٢٠ فيلم تسجيلي، ١٢,٣٠ دردشة، ١٣,٠٠ برنامج اخباري، ١٣,١٥ غناء، ١٣,٤٠ صورة (اعادة)، ١٣,٥٥ اغنية، ١٤,٠٠ نشرة الاخبار، ١٤,١٥ اماني واغاني، ١٥,١٥ فيلم الظهيرة دانت اللي قتلت بابايا، ١٧,٠٠ نشرة الاخبار، ١٧,١٥ اغنية، ١٧,٢٠ فرسان الفن التشكيلي، ١٧,٥٠ غناء، ١٨,٠٠ زمان والآن، ١٨,١٥ مسلسل عربي، ١٩,٠٠ صورة، ١٩,١٥ غناء، ١٩,٢٠ لمة فاكر، ١٩,٥٠ عرض برامج، ٢٠,٠٠ نشرة الاخبار، ٢٠,١٥ غناء، ٢٠,٢٠ مسيقى القاهرة، ٢٠,٤٠ غناء، ٢٠,٤٥ سيمفونية مكان، ٢١,٠٠ فيلم

السهرة «التخشيبة»، ٢٣,٠٠ نشرة الاخبار، ٢٣,١٥ حق الجماهير - انت مين، ٢٤,١٥ مسلسل عربي، ١,٠٠ نغم، ٢,٠٠ احداث ٢٤ ساعة، ٢,١٥ غناء عبد الحليم، ٢,٣١ فيلم «اهل القمة»، ٤,٣١ تكنولوجيا، ٥,٠١ اغان بيئية، ٥,٠٣ اذان الفجر، ٥,٠٧ مسلسل ديني، ٦,٠٣ شباب دائم، ٦,١٨ عرض البرامج، ٦,٢٨ اقوال الصحف، ٦,٣٨ غناء، ٦,٤٥ صباح الخير يا مصر.

L.B.C

٧,٠٠ منوعات الفيديو كليب، ٨,٠٠ رياضة، ٩,٣٠ نقطة عالحرف، ١٠,٠٠ سماع قشاع، ١٠,٣٠ كيف وليش، ١٣,٠٠ نهاركم سعيد، ١٤,٠٥ طنجرة وغطاها، ١٤,٣٠ الغريبتان، ١٥,٣٠ باب الحظ، ١٧,٠٠ تيليتي اوتو، ١٨,٤٥ صار وقت النوم، ١٩,٠٠ موندیال ٩٨، ٢٠,٠٠ مسلسل «الشمس تشرق دائما»، ٢٢,٠٠ طالبين القرب، ٢٣,٠٠ مسلسل: حرارة لوس انجلوس، ٠٠,٠٠ المسلسل المكسيكي: ماريا مرسيدس، ١,٠٠ مسرحية، ٢,٣٠ نهاركم سعيد.

المستقبل

١,٠٠ عالم الصباح، ١٤,٠٠ مسلسل عربي: ليلة الهروب، ١٥,٠٠ مسلسل عربي: فارس السيف والقلم، ١٦,٠٠ مسلسل عربي: اسرار خاصة، ١٧,٠٠ رسوم متحركة، ١٩,٠٠ اين هي كارمن: رسوم متحركة للصغار، ١٩,٣٠ الكاميرا الخفية، ٢٠,٠٠ اغاني مصورة، ٢٠,٣٠ مسلسل عربي: اسطبل عنتر، ٢١,٣٠ عالم جسيلت الرياضي، ٢٢,٠٠ Signe، ٢٢,٣٠ Future تيليفسان: برنامج الشباب، تسلية ومعلومات عامة، يعرض مباشرة على الهواء، ٢٤,٠٠ كسيك اوف، ١,٣٠ مسلسل المغامرات، ٢,٣٠ مسلسل عربي: ما وراء النهر، ٣,٣٠ مسلسل عربي: اسرار خاصة.

ستار سبورت

١,١٠ سباق السيارات، ٢,٠٠ الكريكيت، ٣,٠٠ كل نجوم الرياضة، ٣,٣٠ بطولة الغولف، ٥,٠٠ كرة القدم الاسيوية، ٩,٠٠ الكريكيت لاقل من ١٩ سنة، ١٠,٠٠ من الدوري الاسباني لكرة القدم، ١٠,٣٠ الرياضة في الهند، ١١,٠٠ كرة السلة، ١٣,٠٠ رياضة × رياضة، ١٣,٣٠ كرة القدم الاسيوية، ١٤,٣٠ عالم الرياضة، ١٥,٣٠ كل نجوم الرياضة، ١٦,٠٠ من الدوري الاسباني لكرة القدم، ١٦,٣٠ مستاشير كرة القدم، ١٧,٠٠ الملاكمة التايلاندية، ١٨,٠٠ الكريكيت، ٢٠,٠٥ رياضية × رياضة، ٢٠,٣٥ الكريكيت.

السينما (ف)

٣٠,٠٠ افتح التلفزيون، ١,٠٠ الاغنيات الاولى في الصين، ٣,٠٠ افتح التلفزيون، ٣,٣٠ سبوت، ٤,٣٠ عودة للقديم، ٥,٣٠ افتح التلفزيون، ١٠,٣٠ مع طلباتكم، ١١,٣٠ الاستعراض الاول، ١٢,٠٠ ماتنفسا هاي، ١٢,٣٠ لقاء الاصدقاء، ١٣,٠٠ افتح التلفزيون، ١٣,٣٠ حفلة غنائية، ١٤,٣٠ افتح التلفزيون، ١٦,٠٠ مع طلباتكم، ١٧,٠٠ الاستقبال المنزلي، ١٧,٣٠ افتح التلفزيون، ١٨,٠٠ من اغاني الافلام الهندية، ١٩,٠٠ الاستعراض الاول، ٢٠,٠٠ فوق الحافة، ٢١,٠٠ افتح التلفزيون.

ستار بلاس

٠٠,٠٠ فيلم اجنبي اجتماعي، ١,٣٠ عالم التلفزيون، ٢,٠٠ قانون بيرك، ٣,٠٠ السياحة في اسيا، ٣,٣٠ نبنات، ٤,٣٠ صباح الخير للهند، ٦,٣٠ هيا الى، ٧,٣٠ على هامش الحياة، ٨,٠٠ اوبرا وينفري، ٩,٠٠ العاصمة الخالدة، ٩,٣٠ سانتا باربرا، ١٠,٣٠ قانون لوس انجلوس، ١١,٣٠ الجسري والجميلة، ١٢,٠٠ فيلم بوليسي، ١٤,٠٠ نجوم التحدي، ١٥,٠٠ برنامج هندي، ١٥,٣٠ كسوراء، ١٦,٠٠ وراء الاخبار، ١٦,١٥ المحاكمة، ١٦,٣٠ الاخبار، ١٧,٠٠ برنامج هندي، ١٧,٣٠ برنامج هندي، ١٨,٠٠ برنامج هندي، ١٨,٣٠ الاخبار، ١٩,٠٠ النصب التذكاري للشخص، ١٩,٣٠ نبضات القلب، ٢٠,٣٠ وراء الاخبار، ٢١,٠٠ الجسري والجميلة، ٢٢,٠٠ نيوهارت، ٢٢,٣٠ الملفات السرية، ٢٣,٣٠ ستار تريك.

بي بي سي

٠٠,٣٠ الاخبار، ٠٠,٣٥ مباشرة من امريكا، ١,٠٠ عالم السيارات، ١,٣٠ التقرير العالمي، ٤,٣٠ اخبار العالم، ٥,٠٠ مهمة صحفية، ٥,٣٠ اخبار العالم، ٦,٠٠ حديث صريح، ٦,٣٠ العالم هذا اليوم، ٨,٠٠ عالم الازياء، ٨,٣٠ اخبار العالم، ٩,٠٠ مهمة صحفية، ٩,٣٠ اخبار العالم، ١٠,٠٠ حديث صريح، ١٠,٣٠ اخبار العالم، ١١,٠٠ عالم السيارات، ١١,٣٠ العالم هذا اليوم، ١٣,٠٠ المقالب المضحكة، ١٣,٣٠ اخبار العالم، ١٣,٤٥ التقرير الاقتصادي، ١٤,٠٠ العالم هذا اليوم، ١٥,٠٠ فيلم ٩٨، ١٥,٣٠ اخبار العالم، ١٦,٠٠ حديث صريح، ١٦,٣٠ اخبار العالم، ١٧,٠٠ عالم الازياء، ١٧,٣٠ اخبار العالم، ١٨,٠٠ تقرير البيئة (جنوب افريقيا)، ١٨,٣٠ العالم هذا اليوم، ٢٠,٠٠ حديث صريح، ٢٠,٣٠ اخبار العالم، ٢١,٠٠ نافسة على اوروبا، ٢١,٣٠ اخبار العالم، ٢٢,٠٠ عالم السياحة، ٢٢,٣٠ اخبار العالم، ٢٢,٤٥ مباشرة من اوروبا، ٢٣,٣٠ التقرير العالمي.

هاتف المطار ٤٣٣٤٤٩٩

مواعيد اقلاع الرحلات ليوم الاثنين ١٩٩٨/٢/٢

شركة الطيران	الرحلة	خط سير الرحلة	الوقت
البريطانية	١٥٦	لندن	٠٠٢٥
الكويتية	٤١١	بانكوك / مانيلا	٠٠٣٠
الاولمبك	٣٤٦	اثينا	٠٢٤٠
لوفتهانزا	٦٣١	فرانكفورت	٠٢٤٥
الخطوط الهندية	٩٩٦	غوا / كاليكوت	٠٤٠٠
دي. اتش. ال	٣٠١	البحرين	٠٦٤٠
الكويتية	٣١١٣	البحرين / الدوحة	٠٧١٥
الكويتية	٥٥١	دمشق	٠٨٢٠
الكويتية	٣٣٠٧	بنغلور / شيناي	٠٨٤٥
الكويتية	١١١	امستردام / شيكاغو	٠٩٠٠
الاماراتية	١٠٢	دبي	٠٩٢٥
الكويتية	١٨٠١	القاهرة	٠٩٣٥
الكويتية	١٤٣	جنيف / باريس	١٠٤٠
البنغلادشية	٠٤٢	مسقط / دكا	١١٤٥
الكويتية	١٠٣	لندن	١٢٠٠
الكويتية	٦١٧	الدوحة / ابوظبي	١٢٢٥
الايرانية	٦٠٠	طهران	١٢٣٠
الكويتية	٥٤١	القاهرة	١٣٠٠
الكويتية	٧٨٥	جدة	١٤٠٠
الخليجية	٢١٢	البحرين	١٤١٠
السعودية	٥٢٥	الرياض	١٥٢٠
مصر للطيران	٦١١	القاهرة	١٥٣٠
اسمان	٦٨٠٨	شيراز	١٥٤٠
اللبنانية	٤٠٣	بيروت	١٥٥٥
الكويتية	٦٧٣	دبي	١٦٣٠
الاردنية	٨٠١	عمان	١٦٤٥
الكويتية	٦١٣	البحرين	١٧٠٠
الاثيوبية	٦١٢	دبي	١٧٣٠
الاماراتية	١٠٤	دبي	١٩٠٥
الايطالية	٧٦٨	مومبي	٢٠١٠
الخليجية	٢١٦	البحرين	٢٠٣٠
الكويتية	٢٨١	دكا	٢١٠٠
دي. اتش. ال	٣٠٥	البحرين	٢١٣٠
الكويتية	٣٨١	دلهي	٢١٥٥
فالكون اكسبرس	١٠٢	البحرين	٢٢٠٠
الكويتية	٦٦٩	دبي / مسقط	٢٢٠٠
الكويتية	٣٠١	مومبي	٢٢٤٠
الكويتية	٢٠١	كراتشي	٢٣١٥
الكويتية	٣٦٥	ترافاندريوم	٢٣٢٠

مواعيد وصول الرحلات ليوم الاثنين ١٩٩٨/٢/٢

شركة الطيران	الرحلة	خط سير الرحلة	الوقت
الاولمبك	٣٤٥	اثينا / الرياض	٠١٤٠
لوفتهانزا	٦٣١	دبي	٠١٥٠
الخطوط الهندية	٩٨١	حيدر اباد / احمد اباد	٠٢٤٠
دي. اتش. ال	٠٣١	البحرين	٠٦٢٠
فالكون اكسبرس	٢٠١	البحرين	٠٦٥٥
الكويتية	٣٠٢	مومبي	٠٧٥٥
الكويتية	٦٧٠	مسقط / دبي	٠٨٠٠
الكويتية	٣٨٢	دلهي	٠٨٠٥
الاماراتية	١٠١	دبي	٠٨٢٥
الكويتية	٣٦٢	كولومبو	١٠٠٠
البنغلادشية	٠٤١	دكا	١٠٤٥
الايرانية	٦٠١	طهران	١١٣٠
الخليجية	٢٣٣	الدوحة	١٣٢٠
السعودية	٥٢٦	الرياض	١٤٠٥
مصر للطيران	٦١٠	القاهرة	١٤٣٠
اللبنانية	٤٠٢	بيروت	١٤٤٠
اسمان	٦٨٠٧	شيراز	١٤٥٠
الكويتية	٥٥٢	دمشق	١٥٠٥
الاردنية	٨٠٠	عمان	١٥١٥
الكويتية	٢١٧٦	الدوحة / الشارقة	١٥١٥
الاثيوبية	٦١٢	اديس ابابا / اسمرا	١٦٤٥
الاماراتية	١٠٣	دبي	١٨٠٥
الكويتية	١٨٠٢	القاهرة	١٨١٠
الايطالية	٧٦٨	روما	١٩١٥
الكويتية	٦١٨	ابوظبي / الدوحة	١٩٢٠
الخليجية	٢١٥	البحرين	١٩٣٠
الكويتية	٧٨٦	جدة	١٩٤٠
الكويتية	١٧٦	نيويورك / فرانكفورت	١٩٥٥
الكويتية	٦١٤	البحرين	٢٠٠٠
الكويتية	٦٧٤	دبي	٢٠١٥
الكويتية	١٠٤	لندن	٢٠٢٠
الكويتية	٥٤٢	القاهرة	٢٠٣٠
دي. اتش. ال	٠٣٥	البحرين	٢١٠٠
البريطانية	١٥٧	لندن	٢٣٣٠
الاولمبك	٣٤٩	اثينا	٢٣٣٥

شركات الطيران

الخطوط الجوية الكويتية		الخطوط الجوية المصرية	٢٤٢١٥٧٨
الحجز	٢٤٣٣٣٧٧ / ٢٤٣٣٣٨٨ (١٥ خطا)	الخطوط الجوية السورية	٢٤٣٣١١٤/٧/٨/٩
الخطوط الجوية البريطانية	٢٤١٥٦٣٥	الخطوط الجوية السويسرية	٢٤٣٥٦٤٠/٣٠
الخطوط الجوية الفرنسية	٢٤٣٠٢٢٤	الخطوط الجوية السعودية	٢٤٢٢٣٠٧
الخطوط الجوية الهندية	٢٤٥٦٧٠٠	طيران الشرق الاوسط	٢٤٣٣٠٢٣
الخطوط الجوية السيلانية	٢٤٢٤٤٤٤	الخطوط الجوية الالمانية	٢٤٢٢٤٩٣

الهاتف الدولي

الكويت	٠٠٩٦٥	بومبي	٠٠٩١٢٢
قطر	٠٠٩٧٤	مدراس	٠٠٩١٤٤
ابو ظبي	٠٠٩٧١٢	بيروت	٠٠٩٦١
دبي	٠٠٩٧١٤	دمشق	٠٠٩٦٣١١
رأس الخيمة	٠٠٩٧٠٧	حلب	٠٠٩٦٣٢١
الفجيرة - كلبا	٠٠٩٧١٩	تونس	٠٠٢١٦١
عجمان	٠٠٩٧١٦	الرباط	٠٠٢١٢٧
الشارقة	٠٠٩٧١٦	واشنطن	٠٠١٢٠٢
ام القيوين	٠٠٩٧٢٦	نيويورك	٠٠١٢١٢
مسقط	٠٠٩٦٨	باريس	٠٠٣٣١
البحرين	٠٠٩٧٣	لندن	٠٠٤٤٧١
الرياض	٠٠٩٦٦١		٠٠٤٤٨١
مكة - جدة	٠٠٩٦٦٢	مدريد	٠٠٣٤١
القاهرة	٠٠٢٠٢	سويسرا (زيوريخ)	٠٠٤١١
الاسكندرية	٠٠٢٠٣	جنيف	٠٠٤٢٢
بور سعيد	٠٠٢٠٦٦	طوكيو	٠٠٨١٣
المنصورة	٠٠٢٠٥٠	تايلاند (بانكوك)	٠٠٦٦٢
طنطا	٠٠٢٠٤٠	هونغ كونغ	٠٠٨٥٢
بنها	٠٠٢٠١٣	روما	٠٠٣٩٦
المحلة الكبرى	٠٠٢٠٤٣	باكستان	٠٠٩٢
سوهاج	٠٠٢٠٩٣	بنغلادش	٠٠٩١١١
اسيوط	٠٠٢٠٨٨	نيودلهي	٠٠٩١٨٤٢
الاقصر	٠٠٢٠٩٥	حيدر اباد	٠٠٨٨٠
بوش	٠٠٩٤٢٢٨		

مواقيت الصلاة

الفجر ٥,١٦
الشروق ٦,٣٧
الظهر ١٢,٠٢
العصر ٣,٠٥
المغرب ٥,٣٧
العشاء ٦,٤٦

الصيدليات

● العاصمة - الاستقلال، الكويت - الشارع الجديد - المنطقة التجارية السابعة - ت: ٢٤٠٧٧١٥.
● حولي - ج مشرف - جمعية مشرف التعاونية - ت: [illegible]
● حولي - قرطبة - السالمية - ق ٧٠ - شارع عبدالله بن مسعود - ت: ٥٦٣٩٦٧٧.
● الاحمدي - المنقف - الفحيحيل - شارع الدبوس - ت: ٣٩١٠٣٣٧.
● الفروانية - ج خيطان - جمعية خيطان التعاونية - ت: ٤٧٣٧٦٢٨.
● الجهراء - العلية - الجهراء - ق ٤٨ - قسيمة ٥ - ب - شارع المستوصف - ت: ٤٥٥٧٦٠٤.

المستشفيات

الاميري حوادث	٢٤٥٠٠٠٥
الاميري عظام	٢٤٥٠٠٨٠ - ٢٤٥١٤٤٣
الصباح	٤٨١٥٠٠٠ - ٤٨١٢٠٠٠
الولادة	٤٨٤٣١٠٠ - ٤٨٤٣٦٠٠
مبارك الكبير	٥٣١٢٧٠٠ - الى ٧٠٩
الامراض الصدرية	٤٨٤٩٤٠٠
الفروانية	٤٨٨٨٠٠٠
العدان	٣٩٤٠٦٠٩ - ٣٩٤٠١٣٩
ابن سينا	٤٨٤٠٣٠٠
الرازي	٤٨٤٦٠٠٠
الرازي (فنس)	٤٨٤٧٣٦١
الامراض السارية	٤٨٧٠٣٥١
مصح النساء	٤٨٤٨٠٣٢
الطب النفسي	٤٨٤٣٩٠٠
العزل الصحي	٤٨٤٣٣٧٢
جناح العيون	٤٨٤٠٣٠٠
الجهراء	٤٥٧٧٣٠٠
مكافحة السرطان	٤٨٤٩١٠٠
العسكرية	٤٨٤٩٧٥٢
بدالة طب الاسنان	٢٤٦٦٦٣١
	٢٤٦٦٦٣٩
الطب الطبيعي	٤٨٧٤٣٣٠ / ٣٣٩

المستوصفات

الروضة	٢٥١١٧٣٣
العديلية	٢٥١٧١٤٤
الخالدية	٤٨٤٨٠٧٩
كيفان	٤٨٤٩٨٠٧
الشامية	٤٨٤٨٩١٣
الشويخ	٤٨١٤٥٠٧
ضاحية عبد الله السالم	٢٥٤٩٤٣٤
النزهة	٢٥٢٦٨٠٤
الشويخ الصناعي	٤٨١٤٦٣٤
القادسية	٢٥١٥٠٨٨
الدسمة	٢٥٣٣٦٣٥
[illegible]	[illegible]
[illegible]	[illegible]
[illegible]	[illegible]
[illegible]	[illegible]
[illegible]	[illegible]
الشرق	٢٤١٥٤٠١
السالمية	٥٧٤٦٤٠١
الجابرية	٥٣١١٩٥٤
ميدان حولي	٥٦٢٣٤٤١
بيان	٥٣٨٨٤٦٢
مشرف	٥٣٨١٣٠٠
حولي الغربي	٢٦٣٠٧٨٦
الفروانية	٤٧٢٥١٥٣
الصباح	٤٨١٠٣٣١
الجهراء	٤٧٧٠٥١٩
الجهراء الجديد	٤٥٥٧٧٥٥
شرق الجهراء	٤٧٧٣١٠٤
جنوب الجهراء	٤٧٧٨٠٦٢
الجهراء الشمالي	٤٧٧٥٩٩٣
الجليب الشمالي	٤٣١١٧٩٥
العارضية	٤٨٨٤٠٦٩
الفردوس	٤٨٩٢٣٩٤
العمرية	٤٧١٩٠٤٨
خيطان الشمالي	٤٧١٠٠٤٤
الرابية	٤٧٣٣٣٧٣
الفنطاس	٣٩٠٠٤٣٣
شرق الاحمدي	٣٩٨٣٩٤٤
ام الهيمان	٣٢٦٦٧٦٩
ابو حليفة	٣٧١١٣٩٩
الصباحية	٣٦١١١٩٧
الرقة	٤٨٩٢٩٩٧
الصليبية الجنوبي	٤٦٧٥٠٣٢
سلوى	٥٦١٠٢٢٠
	٥٦٤٠٧٥٥

مستوصف الفروانية البيطري ٤٧١٩٣٣٩
مستوصف حولي البيطري ٢٦٥٣٦٢٤ - ٢٦٥٣٣٧٩
مستوصف الفحيحيل البيطري ٣٩٢٣٣٧٣ - ٣٩١١٤٤٧

المجمعات الصحية

الفيحاء	٢٥٤٥٥٣٣
الشامية	٢٥٤٥٦٣٣
الشرق	٢٤٢٥٩٠١
حولي	٢٦٣٠٧٨٦
الوزارات	٢٤٦٧٧٠٠
الرميثية	٥٦٤٣٦٠٥
خيطان	٤٧٤٧٦٨٨
الفروانية	٤٧٢٥١٥٣
الجهراء	٤٥٥٠٤٨٨
جليب الشيوخ	٤٣١٢٦٦٥
الفحيحيل	٣٩١١٤٤٤
الصليبخات	٤٨٧٠١١٦
مركز السالمية	٥٧٣٦٦٩٥
مركز صباح الناصر	٤٨٨٥٥٣٧
	٤٨٨٥٥٥٣

مقسم الهواتف

[illegible]

هاتف الطوارئ

٧٧٧

الفتوى الهاتفية

وزارة الاوقاف
٢٤٤٤٠٠٥ - ٢٤٥٨٩٣٤ - ٢٤٦٦٩١٤

خط الشرعي في بيت الزكاة
هاتف ٥٧٥٢٧١١
فاكس ٥٧٥٢٧١٢

خدمة التحصيل السريع
[illegible]

التثقيف الغذائي

٤٨١٣٩٠٥

التأمينات الاجتماعية

٢٤٠٦١٦١

لجنة بشائر الخير

الطريقة الايمانية لمعالجة المدمنين على المخدرات
ت: ٩٣٠٠٤٥٦

الهيئة الخيرية الاسلامية العالمية

هاتف
٤٨٤٤٨٤٣ - ٩٢٨٨١٨١

حماية المستهلك

الخط الساخن - الشكاوى
ت: ٥٧٢٠٢٥٢ - ٤٨٢٠٢٨١

فرقة عمليات الثروة السمكية

ت: ٩٦٥١٨٦٦
بيجر: ٩٢٧٨٧٦٤

وزارة الداخلية

عمليات وزارة الداخلية	٢٤١٠٠٣٥ / ٩
بدالة الوزارة	٢٤٣٣٩٩٤ - ٢٤٣٣٨٤٠
بدالة النجدة	٥٣٨٣٠٠٠
عمليات النجدة	٥٣٨٠٤٣٥
	٥٣٦١١٦١
ادارة الدفاع المدني	٥٣٩٠١٣١ / ٥
عمليات خفر السواحل	٥٧٣٤٣٣٣
	٥٧٣٠٣٣٣
	٥٧٣٤٣٣٣
المباحث	٥٣٩٣٣٣٣
عمليات المرور	٤٨١٦٥٣٣
ادارة العلاقات العامة	٢٤١٠٩٠٨

المحافظات

محافظة العاصمة	٢٤٦٩٩٠٥
محافظة حولي	٢٦٢٨٠٠٠
محافظة الفروانية	٤٣٤٣٥٩٦
محافظة الاحمدي	٣٩٦١٠٠٣
محافظة الجهراء	٤٥٨١٠٠٠

الشرطة

مخفر الصالحية	٢٤٣٣٣٩٣
مخفر المدينة	٢٤٣٤٠٦٤
مخفر المرقاب	٢٤٣٩٥٨٥
مخفر الشامية	٢٥٤٤٣٠٠
مخفر الدسمة	٢٥٣٠٨٠١
مخفر الفيحاء	٢٥٤٧١٣٣
مخفر القادسية	٢٥١٥٣٧٧
مخفر النقرة	٢٦١٦٦٦٤
مخفر السالمية	٥٧٦٤٤٠٦

الماء والكهرباء

كهرباء المدينة	٢٤٤٢٠٤١ - ٢٤٤٧٣٣٩
كهرباء الجهراء	[illegible]
الشويخ الصناعية	[illegible]
كهرباء السالمية	٥٧١١١٣٠ - ٥٧١٢٣٥٩
كهرباء خيطان	[illegible]
كهرباء حولي	[illegible]
كهرباء الفحيحيل	[illegible]
كهرباء الوفرة	[illegible]
ادارة التوزيع	[illegible]
كهرباء الشرق	[illegible]
مياه الشويخ	[illegible]
مياه الصليبيخات	[illegible]
مياه السالمية	[illegible]
مياه الجهراء	[illegible]
مياه الاحمدي	[illegible]
مياه حولي	[illegible]
مركز الاتصالات	[illegible]
الوزارة بالرقعي	[illegible]
بدالة الوزارة	[illegible]

[illegible]

٤٨١١٢٦٨ - ٤٨١١٢٦٤

[illegible]

[illegible]

[illegible]

[illegible]

أسماء الفائزين بجوائز الايام الخمسة السابقة

اليـــوم ٢٦.

● رموز واسماء
- الحل: النصاب والقلب
- اسم الفائز: سعداء سعد الدعاس

● اكتشافات واختراعات
- الحل: تايتانك
- اسم الفائز: حزام حسن الجابر

● اشطب الحروف
- الحل: يا بنية الخطوبة
- اسم الفائز: سعد عبدالهادي مجيد الظفيري

اليـــوم ٢٧.

● رموز واسماء
- الحل: مرسي فوق. مرسي تحت
- اسم الفائز: جمانة كامل جابر

● اكتشافات واختراعات
- الحل: التلفزيون
- اسم الفائز: انار سميح قانصو

● اشطب الحروف
- الحل: الوالد سيد الشغال
- اسم الفائز: عفاف نمر عبدالفتاح

اليـــوم ٢٨.

● رموز واسماء
- الحل: المراهق الكبير
- اسم الفائز: جريو حسان

● اكتشافات واختراعات
- الحل: جوليا لو ماركوني
- اسم الفائز: ابراهيم عصام علي

● اشطب الحروف
- الحل: محمد المنصور
- اسم الفائز: ايهاب الخفش

اليـــوم ٢٩.

● رموز واسماء
- الحل: من هينا الحرامي
- اسم الفائز: رشا عدنان هزاع

● اكتشافات واختراعات
- الحل: ليبيا
- اسم الفائز: مروة محمود ابراهيم محرم

● اشطب الحروف
- الحل: في يوم في شهر في سنة
- اسم الفائز: ايهاب احمد شمسين

اليـــوم ٣٠.

● رموز واسماء
- الحل: الفقيد الرحمة
- اسم الفائز: سالم يوسف الشاهين

● اكتشافات واختراعات
- الحل: روبرت فالكون سكوت
- اسم الفائز: احمد عبدالحميد اسماعيل

● اشطب الحروف
- الحل: عزت العلايلي
- اسم الفائز: عبدالحميد حمو

اليوم في التاريخ

برتـــرانـــد راســـل

في مثل هذا اليوم قبل ٢٨ عاما - اي في ٢ فبراير سنة ١٩٧٠ - توفي واحد من اشهر فلاسفة القرن العشرين هو الفيلسوف البريطاني برتراند راسل عن ٩٨ عاما.

كان برتراند راسل احد كبار مفكري القرن العشرين واحدث تطورا كبيرا في الفكر الفلسفي والرياضيات كما كان من اكبر دعاة السلام ووصف بانه رجل العقل والسلام في زمن اختل فيه العقل وغدت الشهوات والغرائز هي المحرك الاول لبني الانسان اما الاعمال التي تركها في الرياضيات والمنطق والفلسفة فكانت بالغة العمق والشمول وتتلمذ على فكره عشرات من الفلاسفة الباحثين في امور كان راسل اول من اثار التساؤل حولها.

ولد برتراند راسل سنة ١٨٧٢ لاسرة ارستقراطية عريقة، وفقد والديه طفلا في الثالثة من عمره فكفله جده اللورد جون راسل الذي كان لفترة ما رئيسا لوزراء انكلترا. وتفتحت مواهبه قبل الاوان للرياضيات فاندفع الى العقلانية التي لازمته حتى اخر يوم في حياته واصبح رائدها ورمزها في القرن العشرين.

عارض برتراند راسل الحرب العالمية الاولى وكان في الاربعينات من عمره فسجن وبعد الحرب كتب مؤلفاته في الاصلاح الاجتماعي اما في مجال الفلسفة فتفرد بمنطقة المرتكز على تحليله الرياضي واشترك مع وايتهيد في تأليف «اصول الرياضة» الذي يعد اعظم مرجع في المنطق الرمزي الحديث. ومن اهم كتبه الفلسفية «التصوف والمنطق» و«الفلسفة الرياضية» و«الصدق والمعنى» و«المعرفة البشرية» و«تاريخ الفلسفة الغربية».

ولم يكتف برتراند راسل بحياة الفلاسفة والعلماء التي اعتبر الطبيعة لها بل تجاوزها الى الاهتمام منذ شبابه المبكر باصلاح شؤون العالم.

وقال برتراند راسل مرة يصف نفسه:

«ثلاث عواطف قوية جارفة سيطرت على حياتي: الشوق للحب والبحث عن الحقيقة والرثاء المضني لآلام البشرية. والواقع ان حياته العريضة كانت تعبيرا عمليا عن هذه العواطف».

شخصيات

البتاني: محمد بن جابر بن سنان فلكي ومهندس عربي (٨٥٨ - ٩٢٩). كان البتاني صابئيا من اهل حران، سكن الرقة.

اشتغل برصد النجوم وكانت له كشوفات عديدة وهامة اذ كان اول من كشف السمت والنظير وحدد نقطتيهما في السماء. كما اكتشف حركة الاوج الشمسي وتقدم المدار الشمسي وانحرافه.

كذلك كانت للبتاني اكتشافات هامة في مجال رصد الخسوف والكسوف وفي تحديد تسارع القمر في حركته خلال قرن من الزمان.

وفي مجال الرياضيات يعد البتاني اول من اخترع النسب المثلثية كما نعرفها اليوم، فعوض عن الوتر بجيب الزاوية، واستعمل ظل وظل تمام الزاوية في حساباته.

ترك البتاني عددا من الجداول والكتب الفلكية التي ترجم جزءا منها الى اللاتينية.

فكتابه زيج البتاني او (زيج الصابئي) ترجم الى اللاتينية وطبع في نورنبرغ سنة ١٥٣٧ وله كذلك معرفة مطالع البروج فيما بين ارباع الفلك وشرح اربع مقالات لبطليموس ورسالة في تحقيق اقدار الاتصالات.

يعرف البتاني بالاتب الغربي وقال فيه الفلكي الفرنسي لالند: «البتاني احد الفلكيين العشرين الائمة الذين ظهروا في العالم».

حلول الألعاب السابقة

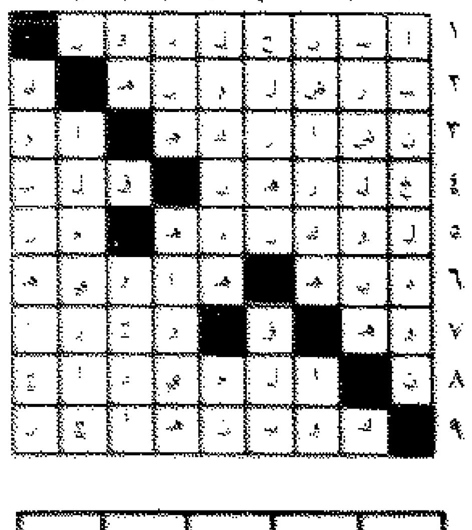

١٥	=	٥	−	٢٠
÷	■	×	■	÷
٣	=	١	+	٢
=	■	=	■	=
٥	=	٥	−	١٠

● لعبة الزهرة

« قلبي دليلي »

● متاهة الحروف

« البرنس »

■ بدون تعليق ■

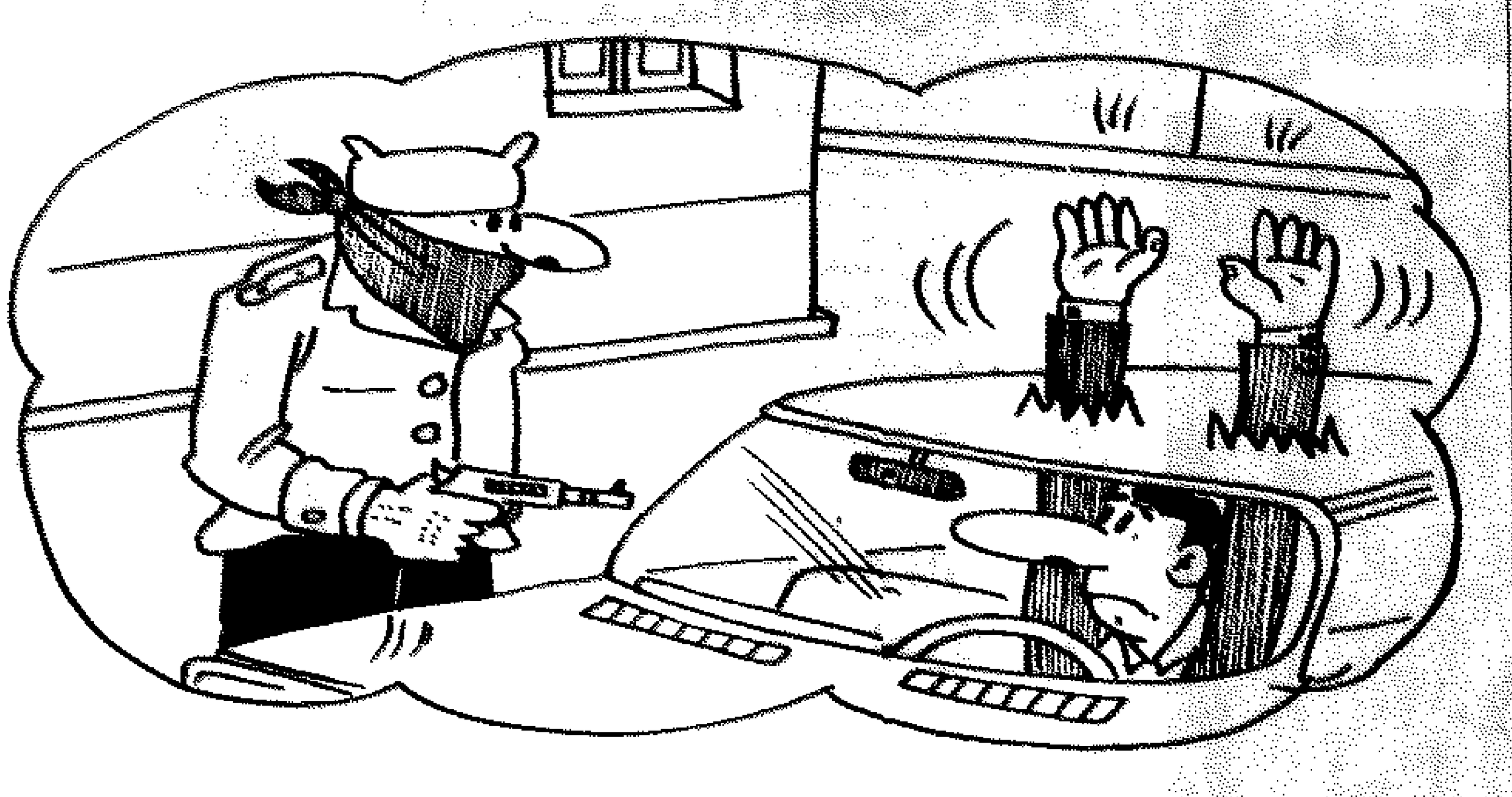

كلمات متقاطعة

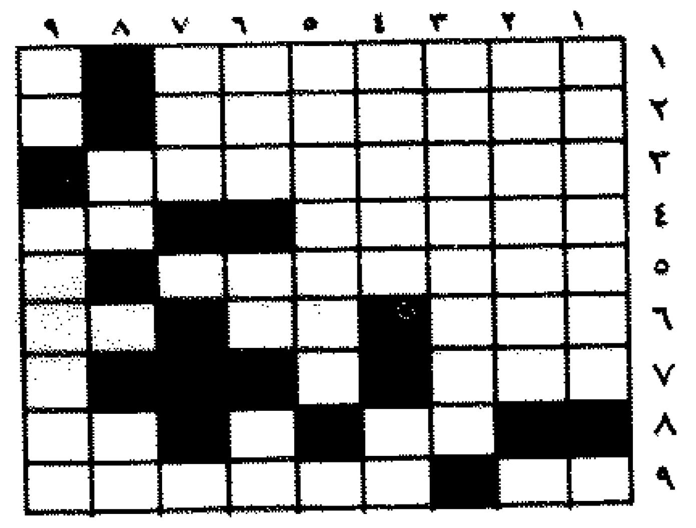

افقيا وعموديا

١ - رسامة فرنسية مشهورة راحلة من الخضراوات
٢ - بلد اسيوي «معكوسة».
٣ - من امراض العين
٤ - لغة باكستانية - من الاسس «معكوسة».
٥ - اربية
٦ - ثلثي «يساوي» رمز رياضي -
٧ - في الصلاة سجود....
٨ - سورة قرانية - جواب
٩ - حنّ - من سور القرآن الكريم

اعداد: سناء محمد شيمي
سوريا/ حمص

لعبة الزهرة

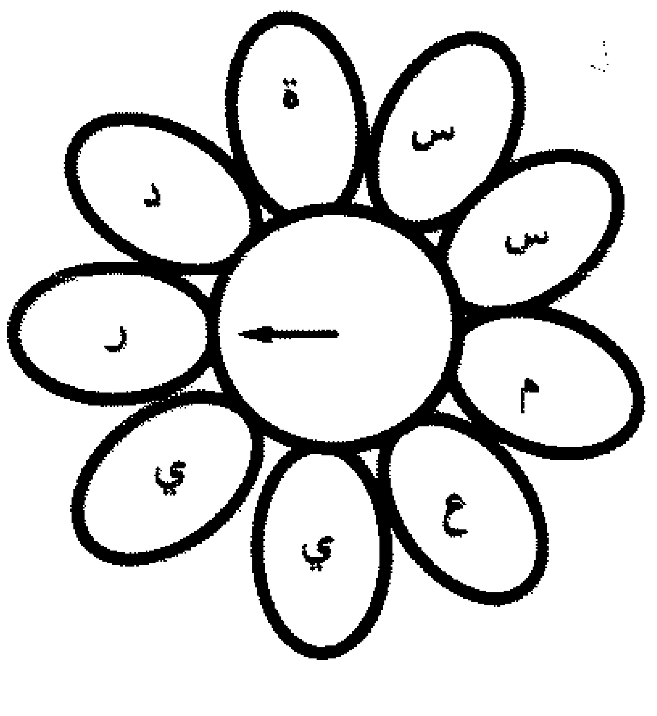

● اختر حرفا معينا وابدأ به في اتجاه السهم على ان تقرأ حرفا وتترك حرفا.. فسوف تحصل على اسم مطربة مغربية.. فمن هي؟!

مربعات الارقام

				٣
	■	÷	■	
		٢		
=	■		■	
٢٠	=			

● اكمل المربعات بالارقام والعلامات الحسابية المناسبة لكي تصبح المعادلات:

متاهة الحروف

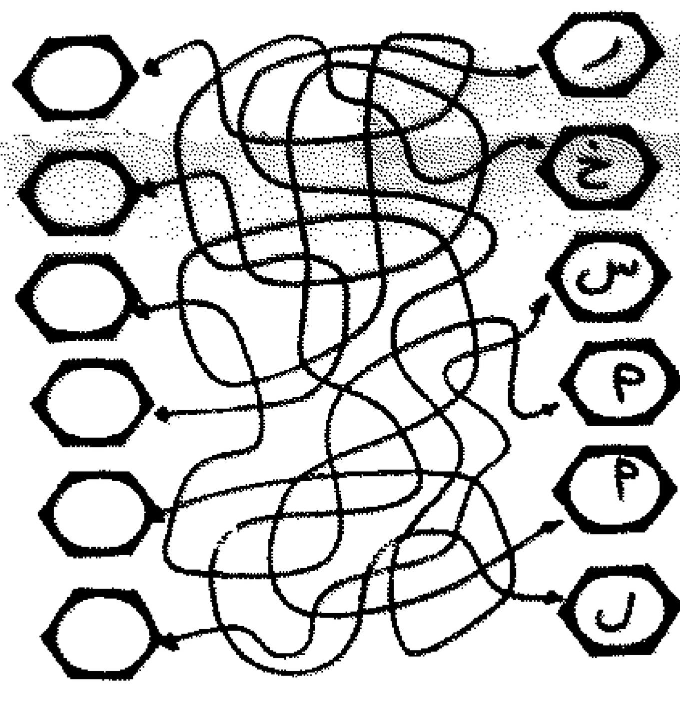

● عبر هذه المتاهة حاول اعادة كل حرف الى مكانه الاصلي.. فسوف تحصل على اسم فيلم لمحمود ياسين فما اسم الفيلم؟

حظك اليوم

الحمل من ٢٢ - ٣ الى ٢٠ - ٤

● تكون امام خيارات عديدة. اختر ما يناسبك دون الحاق الاذية بالاخرين يوم السعد الجمعة، رقم الحظ ٨.

السرطان من ٢١ - ٦ الى ٢١ - ٧

● خسارة مالية محدودة تتعرض لها. راقب مصاريفك ولا توقع عقودا ترتبط بها يوم السعد السبت رقم الحظ ٧.

الميزان من ٢٣ - ٩ الى ٢٢ - ١٠

● تجد يدا ممدودة لانتشالك من مأزق تعانيه ابعد عنك الشكوك يوم السعد الثلاثاء، رقم الحظ ٥٥.

الجدي من ٢٢ - ١٢ الى ٢١ - ١

● خصص بعضا من وقتك لممارسة انواع الرياضة وخاصة المشي والسباحة لانها تحرك كل عضلات الجسم، يوم السعد الاحد رقم الحظ ١٩

الثور من ٢١ - ٤ الى ٢٠ - ٥

● ضع الاحقاد جانبا وانطلق مع زملائك يدا بيد الى غد افضل يوم السعد الاحد، رقم الحظ ١٣.

الاسد من ٢٢ - ٧ الى ٢٢ - ٨

● سلسلة من خيبات الامل والاحباطات تصاب بها اذا واظبت على المنوال ذاته يوم السعد الاربعاء، رقم الحظ ١٤.

العقرب من ٢٣ - ١٠ الى ٢١ - ١١

● اذا اجريت نقدا ذاتيا حقيقيا فانك بالتأكيد تخطو في الاتجاه الصحيح لازالة الشوائب. يوم السعد الثلاثاء، رقم الحظ ٨٤.

الدلو من ٢٢ - ١ الى ١٩ - ٢

● دافع عن وجهة نظرك ولا ترض التنازل عن افكارك ومبادئك، يوم السعد الخميس، رقم الحظ ٥٥.

الجوزاء من ٢١ - ٥ الى ٢٠ - ٦

● ثمة حواجز عليك تخطيها لانجاح مشروعك ابدا بخطوات متواضعة. يوم السعد الخميس، رقم الحظ ٤٤.

العذراء من ٢٣ - ٨ الى ٢٢ - ٩

● تنجز عملا بذاته منذ امد بعيد وتكون مسرورا بما حققته يوم السعد الاثنين، رقم الحظ ٢.

القوس من ٢٢ - ١١ الى ٢١ - ١٢

● اجهد للتنسيق بين حياتك العملية وحياتك الخاصة لتنعم بالراحة والهدوء. يوم السعد السبت، رقم الحظ ٩.

الحوت من ٢٠ - ٢ الى ٢١ - ٣

● استعن بخبرات اهل الاختصاص واعتمد على العمل الجماعي. يوم السعد الجمعة، رقم الحظ ١٦.

العيادات الخاصة

باطنية

- ● د. جوهر شهاب ٥٧٣٨٨٩٩
- ● د. رياض الشيشي ٢٦٤٤٨٤٤
- ● د. علي الصغير ٤٧٧٤٠٤٨
- ● د. حسام الحمد ٥٧٤٧٨٣٠
- ● د. جواد سعود ٢٤٣٦٦٣٦
- ● د. عبد الرحمن ابو عيش ٤٣١٠١٨٧
- ● د. اياد محمد الرويح ٥٧٢٠٣٨٠
- ● د. مساعد ابراهيم العصفور ٥٧٢٠٣٨٠
- ● د. عيادة عسكر العنزي ٤٥٥٨٨١١
- ● د. عبدالله ابل ٥٧٢٢٣٠٠
- ● د. نبيلة عبد الوهاب العويسان ٥٧٢٧٠٠٤
- ● د. موسى شدادة ٢٦٦٦٣٠٠

جهاز هضمي

- ● د. محمد الشمالي ٥٣٢٢٠٣٠
- ● د. فؤاد العلي ٢٦٣٣١٣٥

امراض الكلى

- ● د. كامل الرشيد ٥٣٤٥٦٠٠

عظام

- ● د. طارق الخشيرم ٣٩٢٩٩٢٦
- ● د. كاظم صالح معرفي ٣٩٢٩٨٢٨
- ● د. بينا عبدالله الرفاعي ٥٣٣٣٥٠١
- ● د. بدر عبدالرزاق الشمالي ٥٣٣٧٧٧٩
- ● د. نبيل الايوبي ٤٥٧٧٧٨١
- ● د. انور الفتور ٥٧٣٩٢٧٧
- ● د. نويل مكانتش ٥٧٣٩٢٧٧

استشاري قلب

- ● د. هاني شحيبر ٥٧٣٨٨٤٤
- ● د. عبد المحسن العبد الرزاق ٥٧٣٩٢٧٧
- ● د. ناصر جوهر حيات ٥٧٥٩٩٥٩

جراحة التجميل

- ● د. عبد الرضا لاري ٢٦٦٦٦٣٣
- ● د. محمد خلف ابراهيم ٢٥٤٧٧٧٢

جراحون

- ● د. نائل احمد النقيب ٥٧٣٩٢٧٩
- ● د. يعقوب النهو ٥٦٢٠١٢٤
- ● د. سامي امان ٢٦٣٦٤٩٤
- ● د. محمود سليمان البدر ٥٧٤٦٨٨٠
- ● د. شعبان حسين ٥٧٢٢٣٠٠
- ● د. عامر فواز العامر ٢٦١١٠٤٤
- ● د. نعمة العوضي ٥٧١١٠٠٦
- ● د. محمد الجار الله ٢٦٤٥٥٥
- ● د. حسام محمد بشير ٥٣٣٧١٤٨
- ● د. عبدالله بهبهاني ٥٧١٧١١١

غدد وهرمونات

- ● د. احمد الانصاري ٥٦٥٨٨٨٨
- ● د. عبد الناصر العثمان ٥٣٣٩٣٣٠

اسنان

- ● عيادة الميدان. الكويت ٢٤٥٠٠١٦
- . الحسينية ٣٩١١٠٣٦
- . الفروانية ٤٧٧٧١٣٠
- ● الجهراء ٤٧٧٣٥٩١ / ٤٧٧٣٥٣٣
- ● د. جواد بهبهاني
- ● د. احمد الجاسم
- ● د. وليد صالح العلي
- ● د. سهيل مهلهل الياسين
- ● د. انيسة الرشيد ٢٥٦١٤٤٤
- ● د. عبدالله العامر ٢٥٦٢٢٢٦
- ● د. فيصل الفوزان ٢٦١٩٥٥٧
- ● د. عبد اللطيف الخترش ٢٥٧٥٨٨٨
- ● د. عبدالله العويسان ٢٦٦٨٧٧٧
- ● د. سعيد الوغياني ٥٣٢٠٨٨٠
- ● د. علي الهسنيب ٢٦٢٦١٧٧
- ● د. سلوى عبد السلام ٥٧٣٠٠٠٣
- ● د. نجاة بهمن ٢٦٢٤٥٩٩
- ● د. داود سليمان الخليفة ٢٦٥٥٦٥٥
- ● د. عمر عبدالله العمود ٥٧٤٠٨٢٨
- ● د. هدى البدالي ٥٣٤٢٧٢٧
- ● د. جاسم المنصور ٢٦٢٢٢٢٦
- ● المركز الطبي الكويتي ٤٥٧٩٢٨٧
- ● د. سالم العنزي ٢٥٧٢٠٠٢
- ● د. ابراهيم بهبهاني ٥٧٣٠٠٠٠
- ● د. نهوض الزهير ٢٥٦٠١٤٠
- ● د. يوسف صالح النويري ٢٥٢٥٣٣٤
- ● د. علي حسن اتي ٢٥٦١٤٤٤
- ● د. عبد الرحمن القندي ٥٧٣٣٣١٨
- ● د. زهير النصار ٥٧٥٩٠٤٤
- ● د. سعاد العبار ٢٦١١٣٧٧
- ● د. فريدة الحرز ٢٥٧٣٩٩٤
- ● د. معصومة غريب ٢٤٥٠٠١٦
- ● د. محمود احمد محمد علي ٤٧٦٣٢٢٣
- ● د. نبيل عبد المحسن العصفور ٥٧٢٤٦٩٠
- ● د. عبد الرزاق بن ناجي ٢٥٢٣١١١
- ● د. احمد البالول ٢٦٢٢٢١١
- ● د. عباس الرامزي ٢٦٦٦٦٢٠
- ● د. صبحي الشلاش ٢٦١٤٩١٤
- ● د. احمد ريان ٥٧٣٩٢٧٨
- ● د. عبد الكريم صادقي ٢٤٣٢٣٧٧
- ● د. عبد المجيد محمود ٣٩٢٠١١٨
- ● د. احمد ابراهيم ريان ٥٧٣٩٢٧٧
- ● د. شيخة بورسلي ٥٣٤٤٥٢٠
- ● د. شيخة خالد الصباح ٥٧٣٣٣١٨
- ● د. هند العوضي ٢٤٤٣٤٧١
- ● د. لولوة الفيصل ٤٣٢٧١٢٠
- ● د. احمد ريان ٥٧٣٩٢٧٧

عقم وضعف جنسي

- ● د. عبداللطيف العلي ٥٣٢٦٤٣٨

مختبر تحاليل طبية

- ● الاسكندري الطبي ٥٦٥٨٨٨٨

اطفال

- ● د. عبدالله الرشيد ٥٣٤٠٢٠٠
- ● د. عفاف الرومي ٥٣١٨٠٩٢
- ● د. ياسر الفحف ٥٧٣٩٢٧٧
- ● د. زهرة العازي ٥٧١٠٤٤٤
- ● د. سعاد العصيري ٥٧١١٣٢٦
- ● د. وسناء الحمدان ٤٧٤٦٩٩٩
- ● د. حسين العنزي ٥٧٣١٣١٣
- ● د. لؤلؤ ابو شعبان ٥٣٣٧٢٠٤
- ● د. سهيلا شحيبر ٥٧٣٨٨٤٤
- ● د. خالد بو حيمد ٥٦٢٢٩٩٩
- ● د. صالح الرومي ٢٦١٤١٣٠
- ● د. محمد ابو سنة ٣٩٢٥٥٩٩
- ● د. سناء معروف ٥٧١٣٥١٤
- ● د. اقبال الرشيد ٢٦٦٠١٠٠
- ● د. عبدالخضر النجدي ٥٧١٢٠٤٩
- ● د. زهرة اسماعيل ٣٩٢٥٦٣٩
- ● د. سهيل خمار ٢٦٢١٠٩٩
- ● د. محمد الغانم ٤٥٥٩٦٦٦
- ● د. خالد السعيد ٥٧٥٠٢٠٠
- ● د. عبير محمود عوض ٥٧٢٨٨٥٥

اسنان واطفال

- ● د. حسن الصايغ ٥٦٢٣٩٦٦
- ● د. خلدون الببيلي ٥٧٣٩٢٧٠
- ● د. فؤاد صادق حسن ٥٣٢٠٥١٥

لثة وزراعة اسنان

- ● د. بدر عبدالله الانصاري ٥٦٢٠١١١
- ● د. وليد العلي ٢٤٠٨٠٤٤

جلدية وتناسلية

- ● د. عبدالوهاب الفوزان ٢٦٦٦١٢٠
- ● د. صالح الجربوي ٢٦٥٥٥٦٦
- ● د. حمد الفرير ٥٧١٦٦٦٦
- ● د. محمد الشاري ٥٦٥٧٩٧٩
- ● د. محمد ابو حمرة ٥٦٢٦١٦٢
- ● د. فهد العثمان ٢٦٤٤٥٧٨
- ● د. يوسف مال الله ٥٧٤٧٤٧٥
- ● د. موسى سلامة جبر ٥٧٣٢٦٦١
- ● د. نبيل محمد نجم ٥٣١٢٥٥٥
- ● د. فوزي باسيلي ٢٦٤٥٤٥٦
- ● د. سحر فؤاد غنام ٥٧٣٩٢٧٧
- ● د. طيبة المنيس ٥٧٣٧٤٧٧
- ● د. عايدة علي محمد ٥٧٢٧٢٧١
- ● د. قاسم عبداللطيف الصالح ٢٦٥٦١٧٠
- ● د. مريم الجاسم ٥٣٣٣٧٧٦

مسالك بولية

- ● د. خليل عبدالله العوضي ٢٦١٦٦٦٠
- ● د. فوزي طاهر ابل ٥٧٢٧٧٧٨

امراض عصبية

- ● د. سهيل الشمري ٥٦٣٣٣٢٤

انف واذن وحنجرة

- ● د. حسام عبد الفتاح ٥٧٣٩٢٧٧
- ● د. عبدالحميد المهنا ٥٧٥٥٢٥٥
- ● د. سعد الفضالة ٥٣١١٩٩٦
- ● د. محمد صفوري ٥٧٣١٩٨٨
- ● د. انا فتاهولا ٥٧١٥٨٥٥
- ● د. اسماعيل الفوري ٢٦٢٠١٦٦
- ● د. عبدالحميد الطول ٢٦٤٦٤٧٨
- ● د. عبدالله محمد العلي ٥٦٤٤٦٦٠

نساء وولادة

- ● د. فوزية القطان ٢٦٥٥٥٣٩
- ● د. عالية الفضلي ٢٦٤٤٤٧٤
- ● د. مهجة البدر ٢٤١٣٣٨٢
- ● د. عادل الريس ٥٧٤٢٥٥٧
- ● د. محمد حلمي عبدالحميد ٢٦٤٥٧١٣
- ● د. محمود المطوعة ٢٦٦١٥١٩
- ● د. فهد العبدالهادي ٢٦١٤١٥٣٤
- ● د. زكية شكرالله ٥٧٣٩٢٧٧
- ● د. فريد سالم صوصو ٢٦١٨٧٨٧
- ● د. سكينة عباس فرمن ٢٤٢٣١٥١
- ● د. معصومة مخصيد ٢٦٤١٣٠٨
- ● د. ماجدة خليفة البدالي ٥٣٤٣٤٠٦
- ● د. نجيبة القطان ٥٧١٣٠١٦
- ● د. دلال السالم ٥٣٢٥٠٥١
- ● د. سامر كميل الريس ٥٧٤٢٥٥٨
- ● د. فايزة يوسف ٥٦٥٠٦٢٦

عيون

- ● د. سامي الربيعة ٥٧٥٢٢٢٢
- ● د. مبارك العجمي ٥٧٣٩٩٩٩
- ● د. عبدالله المنصور ٥٦٢٢٤٤٤
- ● د. معصومة حبيب ٥٣٢١١٧١
- ● د. هيام ابو العزم ٥٧٣٩٢٧٧
- ● د. محسن ابل ٥٧٥٧٧٠٠
- ● د. عبدالله البغلي ٥٧٣٢٢٢٣
- ● د. عدنان الوايل ٥٧٣٢٢٢٣

طب نفسي

- ● د. عصام الانصاري ٢٢٣٥٠٤٧

اخصائيون نفسيون

- ● د. ابراهيم العلي ٢٤٣٩٩٩٥
- ● د. مروان المطوع ٢٤١٩٧٧٠
- ● د. جاسم الشطانى ٢٤١٩٧٧١
- ● د. كاظم ابل ٥٧٤٧٧٧٣
- ● د. حسين محمد طاهر ٥٣٣٦٥٨٥
- ● المركز الكويتي ٢٦٥٠٠٥٠
- ● د. عدنان الشطي ٢٦٦٦٥٠٠
- ● د. ابراهيم العلي ٢٤٣٩٩٩٥
- ● مكتب الطائف العيسى ٥٧١٥٤١١
- ● مركز الراشد ٢٦٦٦٢٠٩
- ● النفسية الاجتماعية ٢٦٥٠٠٥١

طب طبيعي وروماتيزم

- ● د. عادل العوضي ٥٣٣٠٠٩٠
- ● د. طارق انور اسماعيل ٥٦١١٥٣٣
- ● د. سعد فرحان صفوق ٥٧٣٩٢٧٧
- ● د. خالفة والرقبا ٥٧٣٩٢٧٧

السمعة والنطق

- ● د. حمد الحالي ٢٦٥٣٣٩٨

مايوركا يسحق تنيريفه في الدوري الأسباني

مدريد - رويترز - سحق مايوركا على ارضه تنيريفه ١/٥ ليصعد للمركز السادس للدوري الاسباني لكرة القدم.

كما فاز اتلتيك بلباو على ارضه على سلمنقة ١/صفر ليصعد للمركز الرابع في المباريات التي اقيمت امس الاول.

سجل مايوركا ثلاثة اهداف على مدى ٣٩ دقيقة واحرزها غابرييل اماتو وجوفان ستانكوفيتش وخوسيه غالفيز.

وبهدف قبل عشر دقائق من نهاية المباراة احرزه دوبروفكو فاليليسيتش في مرمى فريقه سلمنقة فاز اتليتيك بلباو ليتساوى في رصيده مع ريال سوسيداد فريق المركز الثالث.

وتعادل ريال بيتيس دون اهداف على ارض اوفييدو ولكنه صعد الى المركز الثامن.

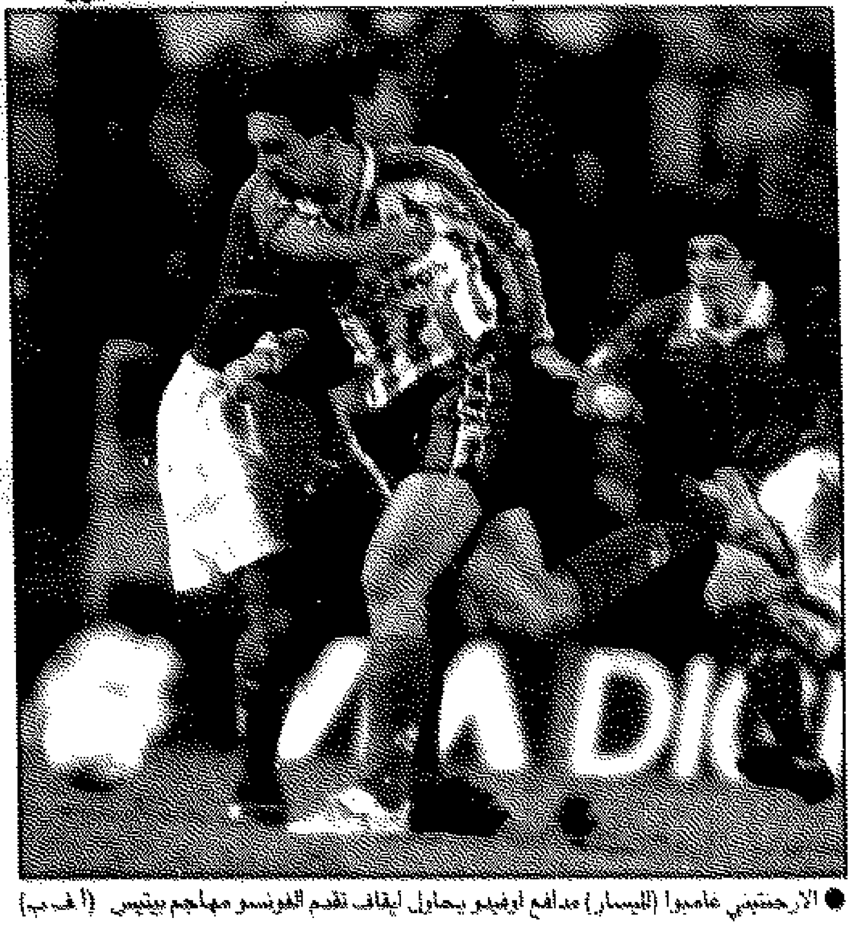
الارجنتيني غامبوا (اليسار) مدافع اوفيدو يحاول ايقاف تقدم الفونسو مهاجم بيتيس (أ.ف.ب)

تونس تهزم غينيا استعدادا لكأس الامم

صفاقس، تونس - ا.ف.ب - فازت تونس على غينيا ١/٤ في مباراة كرة القدم الدولية الودية التي اقيمت امس الاول السبت في صفاقس (جنوب شرق تونس) امام ٢٠ الف متفرج استعدادا لكأس الامم الافريقية الحادية والعشرين التي تنطلق في ٧ فبراير في بوركينا فاسو.

وسجل حسان القابسي ثلاثة من اهداف تونس في الدقائق ١١ و٣٩ و٤٨ وزياد التلمساني الهدف الرابع في الدقيقة ٧٨ من ركلة جزاء في حين احرز دبابونيه هدف غينيا في الدقيقة ٧٣.

وقد يعيد الفوز لمنتخب تونس ثقته بنفسه بعد خسارته القاسية امام يوغوسلافيا صفر/٣ الاربعاء الماضي على استاد المنزه في العاصمة.

واستغل القابسي خطأ دفاعيا فسجل هدفه الاول ثم اضاف الثاني براسه من تمريرة للاعب الوسط زبير بية، فتقدمت تونس ٢/صفر في الشوط الاول وفي الشوط الثاني وبعد ٣ دقائق تحديدا سجل نجم المباراة القابسي الهدف الثالث في ظل استسلام على الغينيين.

وتلعب تونس مباراتها الاستعدادية الثالثة الاخيرة ضد مالي في ٤ فبراير في باماكو.

فوز متز ومارسيليه واوسير في كأس المحترفين الفرنسية

باريس - ا.ف.ب - بلغ متز متصدر الدوري دور الـ ١٦ من مسابقة كأس رابطة الاندية الفرنسية المحترفة بفوزه على مضيفه مارتيغ من الدرجة الثانية بهدفين لبيريس (١٧) ولوكيتش (٥٤). وتغلب مارسيليه على نانسي بثلاثة اهداف نظيفة سجلها لوران بلان (٤٠ من ركلة جزاء) وبيرانيو (٤٦ و٨٤) ولنس على نيور بهدف لانطوان دروبنياك بعد تمديد الوقت (١١١).

وفاز ايضا اوسير على تولوز ١/٣ بعد تمديد الوقت. وسجل للفائز الدولي ستيفان غيفارتش هداف الدوري (٦١ من ركلة جزاء و١٠٠ و١٠٣)، وللخاسر اريباجي (٨٥).

وتغلب بوردو على لومان ٥/١. سجل للفائز لاند (١١) وفانزل (١٦ خطأ في مرمى فريقه) وميكو (٣٤) وبابان (٥٣) وويلترود (٦٥). وللخاسر داربيليه (٥١).

وفاز سوشو على كان بهدف لايزابيه (٦٥).

والتقى امس باريس سان جيرمان مع مونبلييه، وبواتييه مع لو هافر.

كلوتر لاعب مارسيليه يقع بعرقلة من مصطفى يونس مدافع نانسي (أ.ف.ب)

ليفربول وبلاكبورن يفشلان في استغلال سقوط مانشستر

سبنسر بريور (اليسار) لاعب مانشستر يرتطم بقوة بديفيد بيكهام لاعب مانشستر (أ.ف.ب)

لندن - ا.ف.ب - لقي مانشستر يونايتد خسارته الثانية على التوالي والاولى له على ارضه اولد ترافورد امام ليستر صاحب المركز التاسع بهدف واحد سجله المخضرم توني كوتي في الدقيقة ٣٠ امس الاول ضمن المرحلة الرابعة والعشرين.

وكان مانشستر خسر في المرحلة السابقة امام ساوثهامبتون بالنتيجة ذاتها قبل اسبوعين.

ولم يشارك كوتي، وهو دولي سابق، في المباراة كاساسي (للمرة الثالثة هذا الموسم) الا لاصابة ايان مارشال، والهدف الذي سجله من تمريرة خلف الدفاع هو الثالث له فقط منذ انضمامه الى ليستر.

وحتى اليوم سقط مانشستر يونايتد في ارضه سبع مرات فقط منذ ان بدا الدوري الممتاز في الموسم ٩٢/٩٣.

ولم يستفد بلاكبورن وليفربول من سقوط مانشستر يونايتد الذي يملك ٤٩ نقطة بعدما تعادلا صفر/صفر، ورفع كل منهما رصيده الى ٤٥ نقطة على غرار تشيلسي الذي تغلب على بارنسلي بهدفين سجلهما الايطالي جانلوكا فيالي (٢٣) والويلزي مارك هيوز (٤٧).

وتغلب الارسنال الخامس على ساوثهامبتون بثلاثة اهداف للهولندي دينيس بيركامب (٦٢) وتوني ادامز (٦٧) والفرنسي نيكولا انيلكا (٦٧ ايضا). ورفع بيركامب رصيده الى ١٥ هدفا.

وبقي توتنهام في المركز الثامن عشر لخسارته خارج ارضه امام دربي بهدف لرويل فوكس (٤٦) مقابل هدفين لدين سترايدج (٢٥) والكوستاريكي باولو وانشوب (٧٧) وتعرض بولتون لخسارة ثقيلة امام كوفنتري بهدف لسكوت سيلرز (٣١) مقابل خمسة لنويل ويلان (٣٦) وداربن هاكربي (٢٢ و٦٥) وديون دبلن (٧٣ و٧٩). وخسر ايضا كريستال بالاس امام ليدز يونايتد بهدفين لرود والاس (٧) وجيمي فلويد هاسلبنك (١٣)، ورفع الاخير رصيده الى ١٢ هدفا هذا الموسم.

وتعادل وست هام وايفرتون ٢/٢ سجل للاول تريفور سنكلير في مباراته الاولى مع فريقه الجديد (١٠ و٤٨) وللثاني نيك بارمبي (٣٥) والفرنسي ميكائيل مادار (٦٠). ولعب استون فيلا مع نيوكاسل امس الاحد، وفي ما يلي ترتيب فرق الصدارة: ١ - مانشستر يونايتد ٤٩ نقطة من ٢٤ مباراة، ٢ - تشيلسي ٤٥ من ٢٤، ٣ - بلاكبورن ٤٥ من ٢٤، ٤ - ليفربول ٤٥ من ٢٤، ٥ - الارسنال ٤١ من ٢٣.

مشجع يضرب مراقب خط ويفقده الوعي

لندن - رويترز - هاجم مشجع مراقب الخط فافقده الوعي لخمس دقائق ونقل الى المستشفى في مباراة بدوري الدرجة الاولى الانكليزي لكرة القدم.

وقال متحدث باسم المستشفى ان المراقب ادوارد مارتن في حالة طيبة.

ولم يقع حادث بمثل هذه الخطورة من قبل على الاطلاق ومن المتوقع ان يجري الاتحاد الانكليزي لكرة القدم تحقيقات في الحادث الذي وقع اثناء مباراة بورتسموث وشيفيلد يونايتد امس الاول وانتهت بالتعادل ١/١.

ووقع الحادث قبل انتهاء الشوط الاول بقليل عندما لمس سايمون تريسي حارس مرمى يونايتد الكرة خارج منطقة الجزاء.

وبدا ان الحكم انه سيكتفي بانذار تريسي ولكن بعد ان تدخل مارتن قرر الحكم طرده.

واستشاط المشجع غضبا ونزل ارض الملعب وضرب مارتن واعتقل الرجل البالغ من العمر ٣٩ عاما ووجه اليه اتهام الاعتداء ثم افرج عنه بكفالة.

وظل مراقب الخط راقدا على الارض خمس دقائق وهو فاقد الوعي حتى افاق.

جونستون يهزم رينجرز المتصدر

غلاسكو - ا.ف.ب - خسر رينجرز حامل اللقب في المواسم التسعة الماضية امام مضيفه سانت جونستون صفر/٢ في المرحلة الثالثة والعشرين من الدوري الاسكتلندي لكرة القدم فباتت صدارته مهددة.

وانتظر سانت جونستون الوافد الجديد الى الدرجة الاولى ٢٦ عاما حتى تمكن من الفوز على رينجرز بفضل الاسترالي اوريليو فيدمار (٣٦) وجورج اوبويل (٦٩)، فانتقل من المركز الخامس الى الرابع برصيد ٣٢ نقطة. ويملك رينجرز ٤٨ نقطة ويتقدم بفارق الاهداف على هارتس الذي فاز على دندي يونايتد ٢/صفر، و٣ نقاط على سلتيك الذي يلعب مع ابردين اليوم.

وهز مذرويل شباك ضيفه هيبرنيان ٦ مرات واستقبلت شباكه هدفين، وفاز دنفرملين على ضيفه كيلمارنوك الذي تراجع الى المركز الخامس ٢/٣ وفيما يلي ترتيب فرق الصدارة: رينجرز (٤٨ نقطة من ٢٣ مباراة)، هارتس (٤٨ من ٢٣)، سلتيك (٤٥ من ٢٢)، سانت جونستون (٣٢ من ٢٣)، كيلمارنوك (٣٠ من ٢٣).

هوبكينز يحتفظ بلقب وزن المتوسط للملاكمة

اتلانتيك سيتي (الولايات المتحدة) - ا.ف.ب - احتفظ الملاكم الاميركي برنارد هوبكينز بلقب بطل العالم لوزن المتوسط (تصنيف الاتحاد العالمي للملاكمة) بتغلبه على منافسه الجامايكي سايمون براون بالضربة الفنية القاضية في اتلانتيك سيتي (ولاية نيوجيرسي).

وقد اوقف الحكم المباراة في الجولة السادسة لعدم التكافؤ بعدما سقط براون ارضا اثر لكمة قوية من هوبكينز الذي كان يدافع عن لقبه للمرة السابعة منذ ان توج بطلا للعالم عام ١٩٩٥ على حساب الاكوادوري انوايرو مركادو.

ورفع هوبكينز رصيده الى ٣٤ فوزا منها ٢٦ بالضربة القاضية مقابل خسارتين وتعادل واحد، اما براون فمني بخسارته السابعة في ٤٥ نزالا.

بوافيستا يكتسح اكاديميكا ٦/صفر في الدوري البرتغالي

لشبونة - ا.ف.ب - خسر بورتو المتصدر امام مضيفه بيلينينسيش بهدف سجله دياس (١٢) في المرحلة التاسعة عشرة من بطولة البرتغال لكرة القدم.

واكتسح بوافيستا ضيفه اكاديميكا بستة اهداف تناوب على تسجيلها الهولندي هيلدر (٨) والسنغالي ابيوي (٤٧) ومارتيليتيو (٤٨) والروماني تيموفتي (٥٩) وجورجي كوتو (٧٤) وروي ميغيل (٨٨).

وتعادل فارزيم مع سبورتينغ براغا ١/١ سجل للاول خوزيه نونو (٦٥)، وللثاني بيوكيتش (٩٠).

وكان سبورتينغ لشبونة خسر امام تشافيس ٣/٢ يوم الاربعاء الماضي وفيما يلي ترتيب فرق الصدارة: بورتو (٤٦ نقطة من ١٨ مباراة)، فيمارايش (٣٢ من ١٨)، سبورتينغ لشبونة (٣١ من ١٩)، ريو افي (٣١ من ١٨)، بنفيكا (٣٠ من ١٨).

هاتف: ٤٨٣٤٣١٠ الاعلانات المبوبة فاكس: ٤٨٣٤٣٢٠

الواوان للالمنيوم والمطابخ المعدنية
شعارنا الجودة
تسهيلات بالدفع على الشركة مباشرة
او بالتعاون مع بيت التمويل الكويتي وشركة التسهيلات التجارية
السور الرابع
خدمة الصيانة متوفرة
معرض الري شارع الغزالي ت/ ٤٧٦٤١٨٤/٥ | معرض حولي شارع تونس ت/ ٢٦٦٨٠٤٢ | معرض الفحيحيل شارع الدبوس ت/ ٣٩٢٧٠٦٩/٨

جمعية الفردوس التعاونية
إعلان
تعلن جمعية الفردوس التعاونية عن حاجتها الى:
١ - شركات متخصصة في توريد معدات لفرع البنشر والكهرباء وحفر تبديل الزيوت.
٢ - فني تصليح اطارات (بنشرجي) وتبديل زيوت وكهربائي سيارات.
٣ - شركات متخصصة في صيانة التكييف المركزي.
فعلى الراغبين من الشركات المتخصصة تقديم عروضهم في ظرف مغلق اثناء الدوام الرسمي ولمدة عشرة ايام من تاريخ نشر هذا الإعلان.
مجلس الإدارة
للاستفسار: ٤٨٩٥١٣٨ / ٤٨٨٢٤٨٠ / ٤٨٩٠٠١١

جهاز جري كهربائي كامل المواصفات
بـ 100 د.ك
عند شرائك بـ 5 دنانير تحصل على كوبون للدخول في سحب مهرجان كويت 2000 او مهرجان الأوقاف التسويقي
شركة الفيحاء الدولية
مجمع الاوقاف/ميزانين - محل ٧٠ و٧٣
ت: ٢٤٦٤٩٤٩ - ٩١٦٥٨٠٢ متوفر في جمعية الشامية

قباب - مظلات فيبرجلاس
تصنيع الوطني
بأشكال والوان هندسية متعدده
وتصنيع كافة اعمال الفيبرجلاس
شركة المصنع الوطني للفيبرجلاس
ت: ٤٧٦٤٤٢٢ - ٤٧٦٧٧٠٠ - ٤٧٦٩٩٠٠ فاكس: ٤٧٦٥٩٣٠

هل لديك مشكلة صحية او لعزيز لديك وترغب في العلاج بالخارج؟
«علي سليمان العدساني»
الملحق الصحي بلندن سابقا
والذي لديه خبرة لا تقل عن عشرين سنة
يقوم بإرسال التقارير الطبية وعرضها على اللجنة الطبية في الخارج والمكونة من أشهر الأطباء الاختصاصيين لمعرفة نوعية ونسبة نجاح العلاج مع المدة والتكلفة التقديرية.
للاتصال
هاتف خاص: ٢٤٥٥٢٠٠
نقال: ٩٠١٩٢٩٣
بدالة: ٢٤٥٦٦١١ - ٢٤٥٦٦٣٢ - ٢٤٥٣٣١١

مكافحة الارضة الوطنية للتنظيف
تخلصك من حشرة الارضة وتحمي منزلك او مخزنك من دمار هذه الحشرة قبل وبعد البناء باسعار لا تنافس مع الضمان
تلفون: ٤٧٦٧٥٤٠ (٨ خطوط) فاكس: ٤٧٦٢٦٠٥

نشتري وندفع نقدا
الساعات والجوهرات الثمينة مهما كانت حالتها
بيع - شراء - عرض
عبد المجيد للمجوهرات الكويت
عبد الصمد للساعات السعودية
مجمع الاوقاف، الدور الارضي، مقابل الشارع العام
ت ٢٤٣٠٥٤٣ فاكس ٢٤٣٠٥٤٤

دراجات انكور ارخص وسيلة نقل.
١٢٩ دينار

كيلو الفا للإتصالات
EKA
تركيب وصيانة جميع انواع الستلايت
مجمعات سكنية وانظمة ديجيتال
وبدالات، انتركم، لا سلكي، كمبيوتر
حولي/زينة سنتر/الميزانين/فوق الغانم الوطنية/ت: ٢٦١٨٢٧١

مركز الطرف الكبير
تنجيد الطقم ٥٠ د.ك
اتصل يصلك مندوبنا ٤٦٧١٧٧٠

فرص عمل لدى شركة كمبيوتر
في المجالات الآتية:
١ - سكرتارية
٢ - فني صيانة وشبكات كمبيوتر
٣ - مبيعات + تسويق
يرجى ارسال السيرة الذاتية على فاكس رقم ٢٤١٥٠٨٦

مطلوب لشركة كبرى
سائقين تريلا
اجازة عامة
المراجعة ت: ٢٤٥٤٨١١ - ٢٤٥٤٨٢٢ - ٩٦٠٧١٦٤ - ٩٣٧٠٢٠٤ الكراج

مطلوب عارضة
لشركة الكويت لصناعة البسكويت والمواد الغذائية.
العنوان: صبحان الصناعية خلف البيبسي كولا المقابلة من الساعة ٧ الى ٨ صباحا مع السيد/ عصام

مطلوب مندوبين
لشركة الكويت لصناعة البسكويت والمواد الغذائية.
العنوان: صبحان الصناعية خلف البيبسي كولا المقابلة من الساعة ٧ الى ٨ صباحا مع السيد/ عصام

فرصة للجادين فقط
للبيع مطعم
في مجمع الدبوس بالفروانية
ت/ ٤٧٤٩٣٩٧
٩٢٢٥٨٢١ رمز ٤٠

للايجار
مكتب تجاري
في حولي - شارع بيروت للاتصال
٩١٥٣٠٤٣ مساء
عبد الرحمن

مطلوب
مطعم
طباخ عدد ٥
جرسون عدد ١٠
معلمين بسطة عدد ٧
تلفون ٩٢٨١٣٩١

مركز العمر للحدادة
ابواب محلات - اكورديون
سحاب - وابواب ريش
شتر باسعار مغرية

دوري السلة الأميركي

باركلي يقود هيوستن للفوز على فيلادلفيا

واشنطن - ا ف ب - الحق لاعب هيوستن روكتس المخضرم شارلز باركلي الهزيمة بفريقه السابق فيلادلفيا سفنتي سيكسرز عندما ساهم في تسجيل ١٤ نقطة ونجاحه في ١٥ متابعة ليخرج فريقه فائزا ١٠٢/٨٦ في دوري كرة السلة الاميركي للمحترفين.

وقد بدا باركلي مسيرته مع فريق فيلادلفيا عام ١٩٨٤ قبل ان ينتقل الى صفوف فينيكس صنز عام ١٩٩٢ ثم الى هيوستن قبل عامين.

والفوز هو السابع لهيوستن على فيلادلفيا في المباريات العشر الاخيرة التي جمعت بينهما. وقد سجل كيفن ويليس ١٨ نقطة وادي جونسون ١٦ وماريو ايلي ١٢ نقطة للفائز.

اما افضل مسجل في صفوف فيلادلفيا فكان جيم جاكسون (٢٢ نقطة) في حين نجح زميله ديريك كولمان في ١٢ متابعة.

وانهى هيوستن الشوط الثالث بتقدمه ٧١/٦٣ ثم حسم المباراة في مصلحته عندما سجل النقاط الـ ١١ الاولى في الربع الاخير.

وانتزع ريكس تشابمان الفوز لفريقه فينيكس صنز على حساب اورلاندو ماجيك ٩٦/٩٤ بتسجيله ثماني نقاط في الثواني الـ ٣٧ الاخيرة من المباراة.

والخسارة هي الثامنة في المباريات التسع الاخيرة لاورلاندو الذي يعاني من غياب اكثر من نجم في صفوفه منذ مطلع الموسم الحالي.

وقال مدرب اورلاندو تشاك دالي: «كان الفوز في متناولنا لكننا لم نستغل الموقف ليست المرة الاولى التي نخسر فيها في الثواني الاخيرة والحظ لا يبتسم لنا».

وسجل كليف روبنسون ٢٣ نقطة لفينيكس منها ١٠ في الربع الاخير. اما افضل مسجل في صفوف اورلاندو ماجيك فكان ديريك سترونغ (٢٥ نقطة و١٠ متابعات) وبيني هارداواي (١١ نقطة) وكان هارداواي يخوض اول مباراة له بعد غياب شهرين بداعي الاصابة في اربطة الركبة.

وتغلب نيوجيرسي نتس على فانكوفر غريزليز ١١٩/١٠٦ رافعا رصيده الى ٢٦ فوزا هذا الموسم، علما بانه حقق العدد نفسه من الانتصارات طوال الموسم الماضي. وسمح الفوز لنيويورك بمنافسة ميامي هيت على صدارة المجموعة الهادي.

وسجل سام كاسل ٢٦ نقطة للفائز نصفها في الربع الاخير، واضاف زميله كيث فان هورن الذي لعب لمدة سبع دقائق فقط ١٧ نقطة. وسجل شريف عبدالرحيم ٢٦ نقطة منها ١٥ في الشوط الاول للخاسر.

وخاض مايكل كايج من نيوجيرسي مباراته الـ ٧٠٢ على التوالي وهو افضل رابع رقم في تاريخ الدوري الاميركي.

وفاز بنفس ناغتس على دالاس مافريكس ١١٠/٩٨ بفضل الاحتياطي المخضرم جوني نيومان الذي لعب ٣٢ دقيقة سجل خلالها ٢١ نقطة. وساهم زميله بوبي جاكسون في ٢٠ نقطة ونجح في ١١ متابعة ليحقق فريقه اول فوز له في مبارياته الـ ١١ الاخيرة والثاني في مبارياته الـ ٢٧ الاخيرة. ولم يفز بنفر على ارضه منذ تغلبه على لوس انجلوس كليبرز في ٧ ديسمبر الماضي.

وسجل مايكل فينلي ٣٨ نقطة لمافريكس الذي خسر مباراته الـ ١٨ على التوالي خارج ارضه.

وساهم احتياطيو اتلانتا هوكس بصورة كبيرة بفوز فريقهم على شارلوت هورنتس بتسجيلهم ٣٧ نقطة واضاف الاساسيان ستيف سميث وموكي بلايلوك ٢٠ نقطة لكل منهما.

ورفع مدرب اتلانتا ليني ويلكنس رصيده من الانتصارات الى ١٠٩٨ وهو افضل سجل بين المدربين مقابل ٨٩٤ خسارة علما بانه بدا التدريب قبل ٢٥ عاما.

وفاز ايضا كليفلاند كافالييرز على ديترويت بيستونز ٩٠/٨٨ بفضل ٣٢ نقطة و١٣ متابعة للبيتسواني زيدروناس ايلغوسكاس، و٢٧ نقطة و١٥ متابعة لشون كمب.

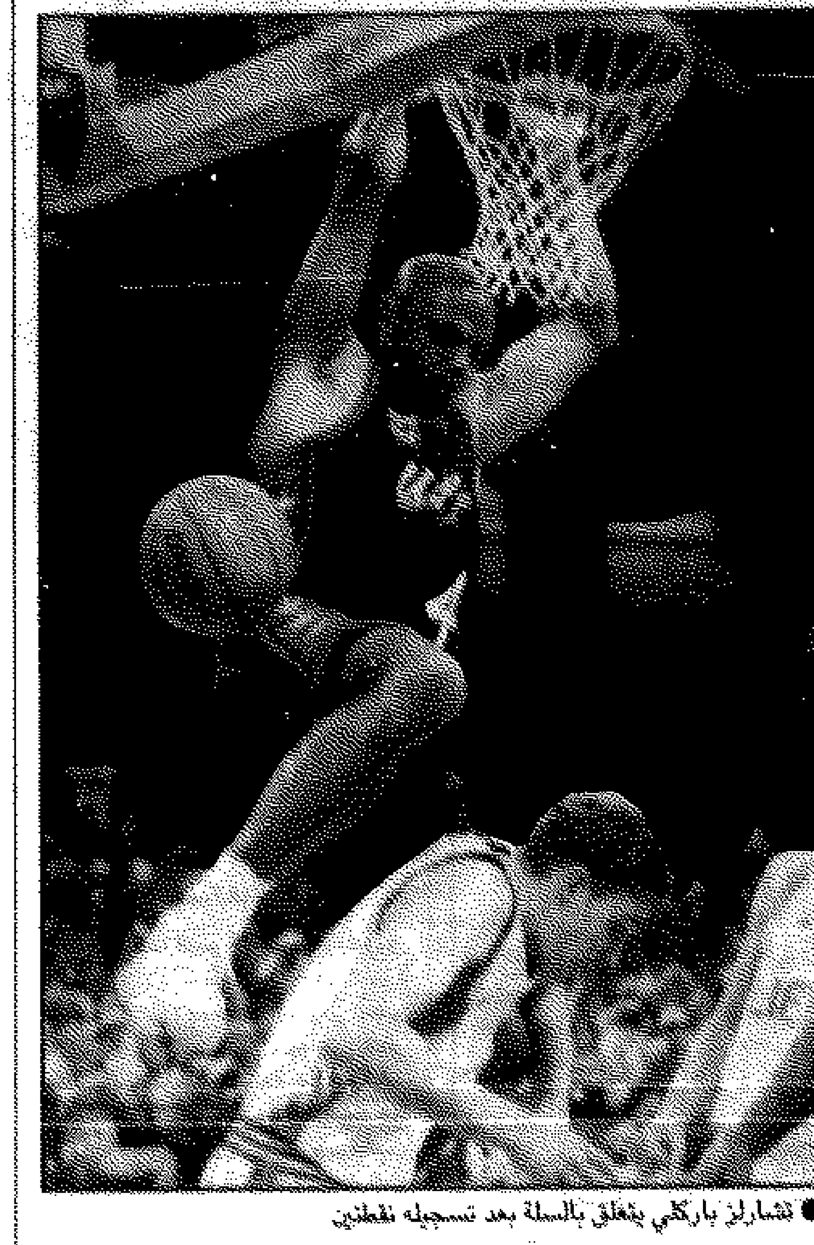

● تشارلز باركلي يتعلق بالسلة بعد تسجيله نقطتين

الهلال يسحق التعاون ٥/صفر بكاس السعودية

الرياض - ا ف ب - سحق الهلال منافسه التعاون بخمسة اهداف نظيفة في المباراة التي جمعت بينهما على ملعب الامير فيصل بن فهد بالرياض في اولى لقاءات دور الـ ١٦ من مسابقة كاس ولي عهد السعودية لكرة القدم امس الاول.

وتم التبكير باقامة المباراة بسبب مشاركة الهلال في بطولة الاندية الخليجية اعتبارا من ٥ فبراير في مسقط.

وصمد التعاون شوطا كاملا امام الهلال، بعد ان مدرب الاخير الروماني ايليا بالاتشي اجرى تعديلات على صفوف فريقه في مطلع الشوط الثاني فاشرك المخضرمين يوسف الثنيان وسامي الجابر لتتغير الامور تماما.

وفي الدقيقة ٤٧ ارتدت الكرة من مدافعي التعاون وتهيات امام فيصل ابو الثنين فاطلقها قوية في الشمال مسجلا الهدف الاول لفريقه وتكرر السيناريو ذاته بعد اربع دقائق فاستغل احمد دوخي الموقف ليسجل الهدف الثاني.

واضاف الكولومبي ادولفو فالنسيا الهدف الثالث من ركلة ثابتة (٦١)، ثم الجابر الهدف الرابع عندما تلقى الكرة وسيطر عليها بحرفنة قبل ان يطلقها قوية في اعلى الشبكة (٧٨) وامتص الثنيان كرة على صدره قبل ان يسددها داخل المرمى بحرفنة كبيرة (٨٠) مختتما التسجيل للهلال.

اما هدف التعاون الوحيد فسجله احمد السكاكر (٧١).

قاد المباراة الحكم محمد المرواني وانذر كلا من سفيان الرشودي (التعاون) ومشعل الناصر ومحمد لطف (الهلال).

ثلثا فرنسا سيشاهدون مباريات المونديال

جاء في استفتاء اجري اخيرا في فرنسا ان اثنين من اصل ثلاثة فرنسيين سيتابعون مباريات كاس العالم المقبلة من ١٠ يونيو الى ١٢ يوليو في مختلف المناطق الفرنسية وس-ابع المباريات ٦٥ بالمائة من الاد ذين الذين شملهم الاستفتاء (٧٩ بالمائة من الرجال و٥١ بالمائة من النساء) منهم ٦ بالمائة سيشاهدون جميع المباريات، و١٩ منهم «اكبر عدد ممكن» و٤٠ بالمائة يعتقدون ان فرنسا ستحرز اللقب مقابل ٣١ بالمائة لمصلحة البرازيل و٤ بالمائة لمصلحة المانيا.

لقبه الكبير الاول

كوردا يحرز بطولة استراليا للتنس

ملبورن (استراليا) - ا ف ب - احرز التشيكي بيتر كوردا المصنف سادسا بطولة استراليا المفتوحة للتنس اولى البطولات الاربع الكبرى لعام ١٩٩٨، بفوزه على التشيلي مارسيلو ريوس التاسع ٦/٢ و٦/٢ و٦/٢ في مدى ٨٥ دقيقة فقط في المباراة النهائية امس في ملبورن.

وهو اول لقب كبير لكوردا وسيسمح له باحتلال المركز الثاني في تصنيف اللاعبين المحترفين الذي سيصدر اليوم علما بان افضل مركز احتله في السابق كان الخامس عام ١٩٩٢. اما ريوس فانه سيقفز من المركز الثامن الى الخامس.

وقد استهل كوردا العام الحالي بفوزه ببطولة قطر الدولية متغلبا على الفرنسي فابريس سانتورو ٦/صفر و٦/٣، وهو اللاعب الوحيد الذي لم يخسر اي مباراة هذه السنة.

وتقدم كوردا ٣٠/صفر عندما كان الارسال في حوزته مطلع المجموعة الاولى لكنه خسر النقاط الثلاث التالية فسنحت لريوس اول فرصة لكسر الارسال فلم يستغلها. وتقدم كوردا ١/٢ وسنحت له ثلاث فرص لكسر ارسال منافسه عندما تقدم عليه ٤٠/صفر. وانقذ ريوس الموقف مرتين لكنه وقف عاجزا في المرة الثالثة فخسر ارساله وتقدم كوردا ٣/١. ورد ريوس التحية فكسر ارسال منافسه مستغلا ثلاثة اخطاء مباشرة للتشيكي وقلص الفارق الى ٣/٢.

وتمكن كوردا الذي بلغ المباراة النهائية لبطولة فرنسا المفتوحة عام ١٩٩٢ وخسرها امام الاميركي جيم كوريير من الفوز بالاشواط الاربعة التالية كاسرا ارسال منافسه مرتين ليفوز بالمجموعة الاولى ٦/٢ في ٢٧ دقيقة.

وتقدم كوردا ١/صفر في المجموعة الثانية وادرك ريوس التعادل ١/١ من دون صعوبة تذكر واحتفظ اللاعبان بارسالهما لتصبح النتيجة ٢/٢ ونجح كوردا في ارساله فتقدم ٣/٢. وتمكن من كسر ارسال ريوس عندما ارسل الاخير كرة خارج الملعب.

وفاز كوردا بالشوط السابع بسهولة ثم تقدم على ارسال ريوس ٤٠/صفر في الثامن وحسم المجموعة الثانية في مصلحته ايضا في ٢٧ دقيقة.

وسنحت امام ريوس فرصة نادرة لكسر ارسال كوردا عندما تقدم عليه ٤٠/٣٠، لكن التشيكي تمكن مرة جديدة من السيطرة على الموقف وتقدم ١/صفر في مطلع المجموعة الثالثة. وانهار ريوس تماما فخسر ارساله مرة جديدة ثم فاز كوردا بارساله ليتقدم ٣/صفر.

واحرز ريوس اول نقطة في هذه المجموعة بالشوط الرابع لكنه خسر الشوط السابع فتقدم كوردا ٥/٢ قبل ان يفوز بالمجموعة في ٣١ دقيقة ويحرز اللقب.

وقال كوردا الذي بلغ الثلاثين خلال البطولة: «انتظرت هذه اللحظة طويلا. لقد تحول الحلم الى حقيقة ملموسة. الايام الثلاثة التي سبقت المباراة النهائية كانت جحيما بالنسبة الي لشدة العصبية التي انتابتني تسببت بتقلص في عضلات المعدة».

واضاف: «عملت كثيرا لاحراز لقب كبير وسمحت لي الآن ان توجهت واستطيع ان اعتزل وانا مرتاح».

واوضح: «ارتكبت بعض الاخطاء في المباراة النهائية لكنني استحق الفوز بها».

وخسر ريوس بالقلب قد لا يحمل فرايري بالاعتزال في نهاية الموسم الحالي سابحث في الموضوع مع عائلتي وسحري قبل اتخاذ القرار المناسب.

اما ريوس الذي بات اول لاعب من تشيلي يبلغ المباراة النهائية لاحدى البطولات الاربع الكبرى منذ مواطنه لويس ايالا عام ١٩٦٠ في بطولة فرنسا المفتوحة فقال: «لم اكن عصبيا ابدا بل تعبت بعض الشيء. لقد حصل (كوردا) على يوم راحة اضافي وخاض مباريات اسهل مني في الادوار السابقة».

واضاف: «ضعفت بعض الكرات السهلة وكانت تمطلاتي في الملعب سيئة بالاضافة الى انه يملك خبرة اكبر مني».

واحترف كوردا عام ١٩٨٧ وبحل ... عالمي للاعبين المحترفين الاول في العالم عام ١٩٩٢ وبقي محافظا على مركزه بين العشرة الاوائل قبل ان تعرض لاصابات متكررة عام ١٩٩٥ فسببت توقف مسيرته وتراجعه في التصنيف ليحتل المركز الـ ٤١. وقد عاد الى الملاعب العام الماضي بعد شفائه من العمليات الجراحية.

ونال كوردا ٤١٥ الف دولار

اول لقب لوليامز

لم تخرج الاميركية فينوس وليامز من بطولة استراليا خالية الوفاض بعد ان احرزت مسابقة الزوجي المختلط مع مواطنها جاستن غيملستوب وفوزهما على التشيكية الخضرمة هيلينا سوكوفا وشقيقها سيريل سوك ٦/٣ و٦/٤ في ٦٣ دقيقة.

وهو اول لقب كبير لوليامز ١٧ عاما التي برزت مع شقيقتها سيرينا ١٦ عاما في مسابقة الفردي والتي لم يسبق لهما ان خاضتا مسابقة الزوجي مع غيملستوب ٢١ عاما حتى انهما لم يشاركا في شطوري الا بعد على دعوة من المنظمين والفوز الجديد يدفعهما الى القول انهما سيبقيان معا.

من جانبها فازت سوكوفا ٣٣ عاما في البطولة الاسترالية الحالية بلقبها الاخير مقتسمة مع اخيها الان الا بعد مسيرة. وتجدر الاشارة الى انها فازت بخمسة القاب كبرى في الزوجي المختلط منها ثلاثة مع شقيقها التي نالت الاحرز ١٠ القاب كبرى في الزوجي للسيدات وهي كانت من افضل ١٠ لاعبات في العالم في اواخر الثمانينات وبلغت نهائي الفردي عام ١٩٨٩.

● مصورو الصحف ووكالات الانباء يحيطون بكوردا الفائز ورفعه ... بكشه الشهيرة

● فينوس وليامز تحتضن زميلها جاستن بعد فوزهما بلقب المختلط

كأس الامم الافريقية بوركينا فاسو ١٩٩٨

الجزائر و«اسود الكاميرون» مرشحان للصعود الى الدور الثاني

نيقوسيا - ا ف ب - تملك الجزائر والكاميرون افضلية في بلوغ الدور الثاني لكاس الامم الافريقية الحادية والعشرين في كرة القدم من ٧ الى ٢٨ الحالي في بوركينا فاسو على حساب الدولة المضيفة وغينيا ضمن المجموعة الاولى.

وسبق للجزائر ان واجهت بوركينا فاسو بالتحديد في البطولة الاخيرة عام ١٩٩٦ واسفرت المباراة عن فوز الاولى ٢/صفر.

الجزائر

ترى الجزائر في كاس الامم فرصة لتعويض اخفاقها في بلوغ نهائيات كاس العالم في فرنسا حيث يعيش اكثر من مليون جزائري. فصاحبة الامجاد في مونديال اسبانيا ٨٢ خسرت في الدور التمهيدي امام كينيا باشراف المدرب علي الفرقاني فلم يسامحه اتحاد الكرة على ما حصل واوقفه مدى الحياة.

واستعان الاتحاد الجزائري بالمدرب عبدالرحمن المهداوي ليقود المنتخب في تصفيات كاس الامم، بيد ان الامور لم تتحسن حيث خسرت الجزائر امام مالي وساحل العاج قبل ان تنتزع ثلاث نقاط ثمينة في مبارياتها الاخيرة من بينين لتحجز بطاقتها في النهائيات.

وعانت الكرة الجزائرية في سنوات عديدة بعد اعتزال كبارها كالفرقاني وبلومي وماجر ومناد الذين شاركوا في كاس العالم ٨٢ و٨٦ وبعد فوزها بكاس الامم للمرة الاولى والاخيرة عام ١٩٩٠ بقيادة ماجر ومناد والوزاني ووجاني وصايب موسى.

ولم يبق من الفريق الفائز ببطولة ١٩٩٠ سوى موسى صايب (٢٩ عاما) لاعب وسط بالنسبة الاسباني وابرز لاعبي المنتخب حاليا والذي ... الاحتراف الثنائية (الدوري والكاس) قبل موسمين.

وتعاني الكرة الجزائرية من مشكلات لاتخفى على احد في ظل الوضع الامني المتدهور في البلاد والذي اودى بحياة رئيس الاتحاد السابق رشيد الحريق قبل نحو ثلاث سنوات.

وحققت الجزائر نتيجتين لافتتين مؤخرا عندما تغلبت على مصر مرتين متتاليتين وتعادلت ١/٢ الشهر الماضي في القاهرة لكنها خسرت امام تونس بصورة مفاجئة صفر/١ وشاركت الجزائر في النهائيات للمرة التاسعة وسبق لها ان خاضت ٣٧ مباراة فازت في ١٦ وتعادلت في ١٢ وخسرت ٩ وسجلت ٤٩ هدفا ودخل مرماها ٣٦. احرزت اللقب مرة واحدة.

بوركينا فاسو

تملك بوركينا فاسو فرصة ... في احراز اللقب ... الدولة المضيفة ... في احراز ... مونديال فرنسا في مجموعة ضمت ... وغينيا ...

وانتهت المشاركة ... القارة ... في ١٩٦٥ ... النهائيات ...

الغاني مالك جبير الذي صمد فترة واحدة قبل ان يتولى الفرنسي فيليب تروسييه المهمة.

ويطلق على تروسييه الذي قاد نيجيريا الى نهائيات مونديال فرنسا قبل ان يقال من منصبه لقب «الطبيب المشعوذ»، وهو سيتولى الاشراف على منتخب جنوب افريقيا بعد النهائيات ليقوده في مونديال فرنسا ٩٨.

وفازت بوركينا فاسو في اول ثلاث مباريات لها باشراف تروسييه الشهر الماضي على موزمبيق مرتين وعلى ساحل العاج وخسرت واحدة امام زامبيا وتعادلت في اخرى مع مالي.

وتعول بوركينا على مهاجميها الصاعد ماماتو زونغو (١٧ عاما) الذي يتوقع له النقاد مستقبلا باهرا وهو الذي يلعب في صفوف اياكس امستردام الهولندي.

وسبق لبوركينا ان شاركت مرتين في النهائيات ولعبت ست مباريات خسرتها جميعها وسجلت ٥ اهداف ودخل مرماها ١٨.

الكاميرون

تستقطب الكاميرون اهتماما ايضا على بفضل النجاحات التي حققتها في مونديال ايطاليا ١٩٩٠ مع مهاجمها الشهير روجيه ميلا عندما حرمت الارجنتين حاملة اللقب في المباراة الافتتاحية ثم باتت اول دولة افريقية تبلغ الدور ربع النهائي حيث خسرت بصعوبة امام انكلترا العتيدة وبعد تمديد الوقت.

وبالمقابل واجه منتخب «الاسود» الكاميرونية الذي ... المحلي ... الرياضيين ... مشكلات داخلية بين الاتحاد المحلي ووزارة الرياضة من جهة وبين الاتحاد واللاعبين من جهة ثانية ... سوء تنظيم اللاعبين ... الاتحاد ... مونديال ٩٤ ... المنتخب ... امام روسيا ٦/١.

والمنتخب الحالي مزيج من الخبرة والشباب اذ يضم المخضرمين حارس المرمى المخضرم جاك سونغو من ديبورتيفو كورونا الاسباني وباتريك مبوما هداف الدوري الياباني مع فريقه غامبا اوساكا، اما ابرز الوجوه الصاعدة فهو المهاجم جان ديزيريه جوب (١٨ عاما).

وشاركت الكاميرون في النهائيات للمرة العاشرة وقد لعبت ٣٧ مباراة فازت في ١٨ وتعادلت في ١٢ وخسرت ١٢ وسجلت ٥٠ هدفا ودخل مرماها ٣٤. احرزت اللقب مرتين عام ٨٤ و٨٨.

غينيا

عاشت عصرها الذهبي في السبعينات عندما تمكنت انديتها من احراز اربعة القاب على الصعيد الافريقي لكنها لم تبلغ بعد ذلك نهائيات كاس الامم سوى مرتين.

ومنتخب غينيا قوي على ارضه حيث تغلب على تونس ونيجيريا في تصفيات افريقيا وتصفيات مونديال ٩٨ على التوالي ... خارجها ... الفوز في اي من مبارياته بعيدا عن قواعده وهذا ما يرسم علامة استفهام حول حظوظه في بلوغ الدور الثاني في بوركينا فاسو.

ولم يكن ... بلوغ النهائيات بعد ... المدرب الاوكراني فلاديمير ... مواجهة صعوبة في جمع لاعبيه في معسكرات ... صفوف الاندية الاوروبية خصوصا الفرنسية والبلجيكية.

ونظرا ... في صفوف المنتخب ... لاعب ... الفرنسي ...

وهي المرة السادسة التي تشارك فيها غينيا في النهائيات وافضل مركز احتله هو الوصيف للمغرب عام ١٩٧٦.

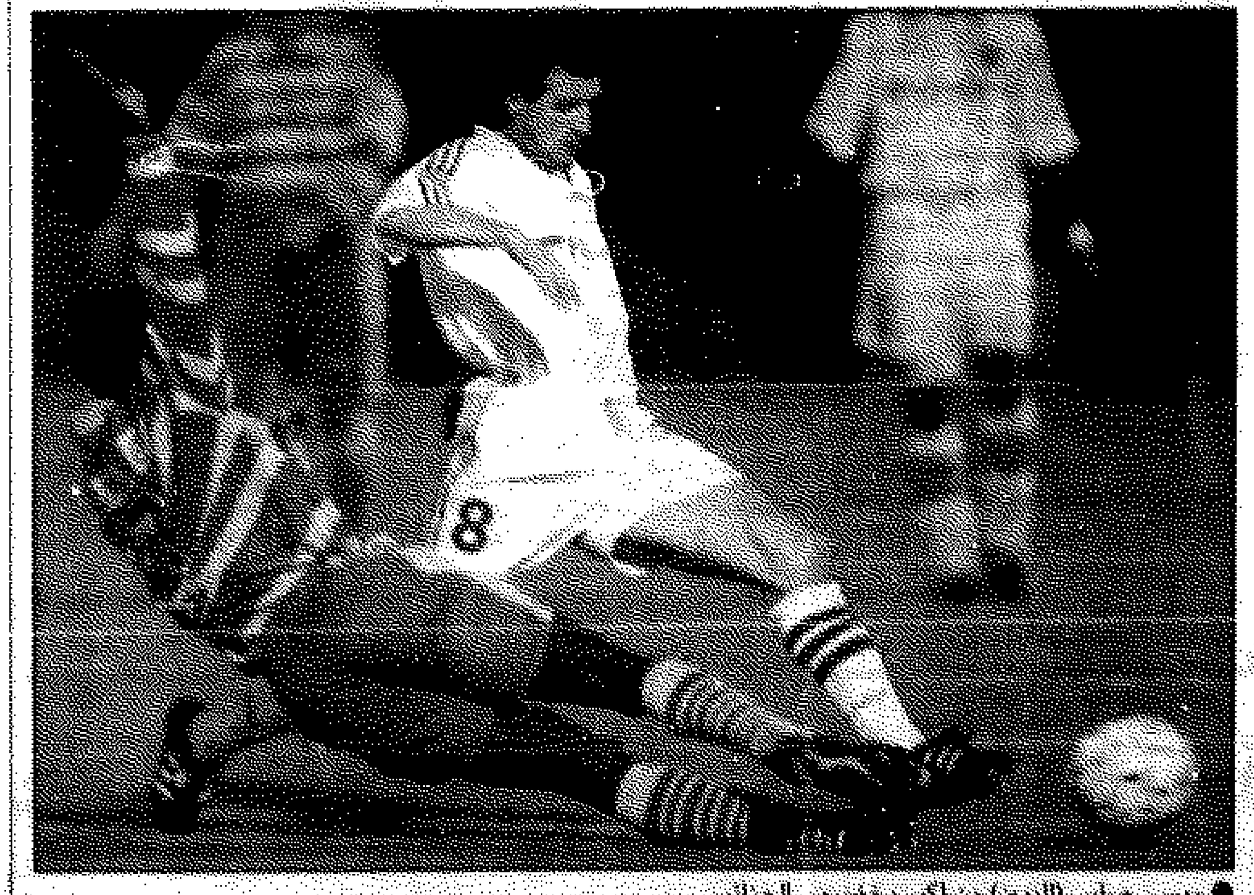

● موسى صايب (اليمين) من اكبر مخضرمي الجزائر

في الاجتماع الثاني عشر لفروسية الميدان الرئيسي

«اذكر الله» مرشح للفوز بكأس الشهيد فهد الاحمد

■ كأس المصارف الكويتية بين «شويخ» و«فضيلة»

يدخل موسم الفروسية للميدان الرئيسي بنادي الصيد والفروسية قسمه الثاني بالاجتماع الثاني عشر لسباق الخيل الذي يقام عصر اليوم على المضمار الرئيسي.

والوضع يختلف حاليا من حيث اعداد الجياد فالقسم الثاني سيكون اشد قوة ومستوى من سابقه نظرا لاعداد الجياد خلال فترة التوقف في شهر رمضان فضلا عن دفع عدد من الرؤوس التي جلبت في الاشهر الاخيرة من العام الذي لفظ انفاسه قبل شهر

كاس الشهيد

«الشوط الرئيسي الاول في سباق اليوم خصص على كاس الشهيد فهد الاحمد الجابر لجياد الدرجة الاولى وتم تسجيل ٦ رؤوس لمسافة السرعة ١٤٠٠ م ويشارك في الشوط كل من «اذكر الله» و«سيفان» لاسطبل بورسلي و«المرعب» و«تريكي» للسالمية و«عهد الاصايل» للاصايل و«فرج الله» لسويلم الشمري.

الصراع سيكون على اوجه مابين «اذكر الله» و«المرعب» والجوادان من ابطال المضمار الكويتي وسيلعب «سيفان» دور البلدي مبكر لاذكر الله اما «المرعب» فقد سجل ١.٣٠.٢ دقيقة لمسافة ١٤٠٠ م في الاجتماع الحادي عشر وهو مرشح لايمكن ان نغفله .. ويدخل «تريكي» اول الكاس في الاسبوع الـ ١١ لمسافة ١٦٠٠ م مسجلا حينذاك ١.٤٦.٣ ق.

ولاشك ان «عهد الاصايل» من رؤوس الاحمدي القوية ونتوقع منه المفاجأة.

وهذه الكاس قدمت من ابناء الشهيد فهد الاحمد تخليدا لذكرى احد رجالات الفروسية الكويتية.

كاس المصارف لمن؟

خصص الشوط الثالث للكاس المقدمة من لجنة المصارف الكويتية للجياد المبتدئات لمسافة ١٢٠٠م. وهي الكاس الاولى للمصارف التي رات دعم هذه الرياضة الاصيلة ويضم الشوط ١٥ راسا هي «جساب» لدسمان و«مزيعل» للرومي «شهدان» لوليد المطوع و«مندر» للخليج و«صقر الجزيرة» للاشرق و«الكاسح» للصفار» و«مدفع» لبورسلي و«سلاح» لبورسلي و«امتياز» لاياد الصالح و«فضيلة» لابناء الشهيد فهد الاحمد و«نسيم» لعدنان السالم و«مرسوم» للمريخي و«حارس» للمطوع و«الفادي» للخليج و«شويخ» للفنار.

ومن خلال قراءة اولية للاسماء المذكورة نجد ان اقوى المرشحين هما «شويخ» للفنار و«فضيلة» لاسطبل ابناء الشهيد مع توقع حدوث مفاجأة من قبل «الفادي» على الرغم من مشاركته الاولى ويدخل «الكاسح» طرفا في المنافسة مع «مدفع».

● الشوط الاول: مسافة ١٢٠٠م للدرجة الثالثة والجائزة ٦٠٠ دينار وتم قيد ٩ رؤوس هي «فيضان» و«غصن» و«رعد» لبورسلي و«الخندق» للهويدي و«سفار» للخليج و«لاتنساني» للفنار «ودعجان» للمسايل وقابل للاصايل و«وحشني» للخليج، ويعتبر سفار المرشح الاول يليه فيضان ثم لاتنساني.

● الشوط الثاني: تم قيد ٩ جياد من الدرجة الثانية لمسافة ١٤٠٠ م والرؤوس المشاركة هي: «غالي الاثمان» و«رشيق» و«الفاتح» لبورسلي و«طلاع» للسالمية و«تلينونك» للقادسية و«هدير» لحمود الرومي و«عروسة السماح» للمطوع و«السماح» و«زوبعة» لبورسلي و«المحتشرم» لبورسلي ولعل المرشح الاول هو تلينونك يليه غالي الاثمان وطلاع السالمية.

اعادة تشكيل الهيئة العليا لسباق الخيل

اعاد مجلس ادارة نادي الصيد والفروسية تشكيل الهيئة العليا لسباق الخيل برئاسة الشيخ علي الحمود وعضوية الشيخ احمد اليوسف نائبا للرئيس والشيخ مالك الحمود المالك ومحمد جاسم القطاني ويوسف خليفة الرومي وراشد بورسلي واحمد الصقر وبدر الدويسان وعبدالحميد المسلم.

واختير الشيخ احمد اليوسف مديرا عاما للسباق ويوسف الرومي نائبا له كما اختير اليوسف رئيسا للجنة المعتمدين التي تضم فوزي العلي، عبدالحميد المسلم، موسى الموسى، وعبدالله الرومي ومساعد الهويدي فيما تشكلت لجنة الحكام من محمد الحملي، عدنان بهبهاني، وبدر الصفار، وهيثم الغريب.

ويراس الشيخ علي الحمود لجنة الوصف والتسنين وتضم انطوان لبيب، يوسف الكندري، وكمال ابورده.

ويراس لجنة العلاقات العامة المهندس بدر الدويسان وتضم الشيخ مالك الحمود، بدر علي الحمود، وصالح الحميضي، وليد المطوع.

اعداد: اللجنة الاعلامية

معلومات عن تعاقده لتدريب منتخب لبنان

فيرنر يطلب اعفاءه من تدريب الجهراء

■ جهود للبحث عن المدرب السابق دراغان

● فيرنر

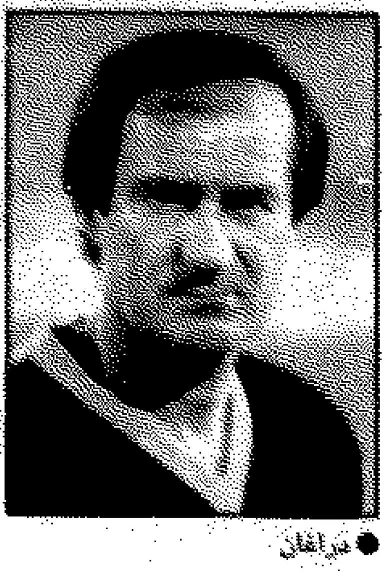

● دراغان

كتب سعيد الامام:

علمت «القبس» ان الالماني فيرنر مدرب الفريق الاول لكرة القدم بنادي الجهراء طلب من مجلس ادارة النادي اعفاءه من مهمة تدريب الفريق وانهاء تعاقده والسماح له بالمغادرة في موعد اقصاه العاشر من شهر فبراير الجاري.

وافادت مصادر قريبة من المدرب انه اتم اتفاقه مع مسؤولي اتحاد الكرة بلبنان لتولي مهمة تدريب المنتخب اللبناني لمدة ثلاث سنوات مقابل راتب شهري ١٢ الف دولار.. علما ان المدرب يتقاضى مع الجهراء ٨ الاف دولار شهريا.

وعلمت «القبس» ان يوسف برجاوي مدير المنتخب اللبناني كان قد التقى سرا بالمدرب الالماني فيرنر خلال زيارته الاخيرة للكويت واتفق معه على ان يتولى مهمة تدريب المنتخب في المرحلة المقبلة.. ووافق المدرب على ذلك واستمرت الاتصالات معه حتى اتمام الاجراءات والاتفاق على كافة الامور الفنية والمالية.. وان المدرب فيرنر رحب بتدريب المنتخب اللبناني حين تم عرض الفكرة عليه من قبل برجاوي.

تفهم لرغبة المدرب

وعلمت «القبس» ان فيرنر حين عرض الامر على المسؤولين بنادي الجهراء وطلب منهم اعفاءه من الاستمرار مع الفريق ابدى المسؤولون في النادي تفهما كبيرا لرغبة المدرب وابلغوه انهم لا يمانعون في ذلك.

يذكر ان المدرب الالماني فيرنر سبق ان تولى مهمة تدريب فريق نادي الزمالك المصري لمدة موسمين ماضيين واحرز معه بطولة اندية افريقيا في الموسم قبل الماضي.. وتعاقد معه الجهراء مع بداية الموسم الحالي لمدة سنة.

وفي حالة مغادرة فيرنر البلاد وترك الجهراء فان النادي سيبدا رحلة البحث عن مدرب جديد لتولي المهمة في هذه المرحلة الصعبة.. ومن المنتظر ان يتولى مساعد المدرب الحالي محمد علي ونواف جديد مهمة تدريب الفريق لحين انتهاء رحلة البحث عن مدرب اجنبي جديد خلفا لفيرنر.. ويذكر ان نواف جديد يتولى حاليا مهمة الاشراف على الفريق الاول بالنادي.

البحث عن دراغان

كما علمت «القبس» ايضا ان نادي الجهراء يفكر حاليا في مدربه السابق دراغان كلكوتا الذي تولى مهمة تدريب الفريق في موسم ٩٠/٩١ والذي حصل فيه الجهراء على بطولة الدوري ويذكر ان المدرب دراغان تولى بعد ذلك مهمة تدريب الفريق الاول بنادي القادسية.. وفي حالة توفق النادي في العثور على مدربه السابق فمن المؤكد انه سيجري مفاوضات معه للعودة من جديد لتدريب الفريق.

ويذكر ان المنتخب اللبناني كان قد اقصى مدربه السابق الويلزي تيري يوراث بعد الدورة العربية التي اقيمت في بيروت وحصل خلالها منتخب لبنان على المركز الثالث وكان المدرب قد قاد المنتخب قبل ذلك في تصفيات كاس اسيا ثم تصفيات كاس العالم.

الفريق يستعد للشباب

من جانب اخر استانف الفريق الجهراوي تدريباته امس بعد اجازة لمدة ثلاثة ايام منحها الجهاز الفني للاعبين بمناسبة عيد الفطر ويستعد الفريق لمباراته القادمة في مسابقة كاس سمو ولي العهد مع الشباب يوم السبت المقبل وسيغيب عن تلك المباراة خالد الجارالله لحصوله على ثلاثة انذارات وسلامة هادي الذي استعان به النادي العربي للمشاركة في بطولة اندية مجلس التعاون لدول الخليج العربية التي ستنطلق يوم الجمعة المقبل في العاصمة العمانية مسقط.

يذكر ان الجهراء يحتل حاليا المركز الثامن في مسابقة الدوري برصيد ١٠ نقاط جمعها من فوزه في ثلاث مباريات وتعادل في مباراة واحدة وخسارته في ثلاث مباريات وسجل ٩ وعليه ٨ اهداف.. ويحتل الجهراء المركز الرابع برصيد ٧ نقاط في المجموعة الثانية من مسابقة سمو ولي العهد.

همسات

● .. الى فريق الكرة بالنادي العربي رافقتكم السلامة وانتم متجهون الى مسقط العمانية للمشاركة في بطولة الاندية ابطال دول مجلس التعاون.. قلوبنا معكم ونتمنى لكم التوفيق.. ليس في الحياة.. مو وقته الآن.. نبي التوفيق باللعب.. اسم الكرة الكويتية امانة..!

***

● .. الى سعد عناد امين سر الصليبخات نقدر لك متابعتك المستمرة لفريق الكرة واهتمامك به.. ولكن اجتماعك هذه المرة حسب ما قرانا جاء بعد الهزائم الثقيلة.. لبيبها خفيفة.. ولا يهمك.. انسحبوا من المباريات تغلبون صفر/٣ اخف من صفر/٦!

***

● .. الى نادي الجهراء الرياضي.. مدرب الكرة الالماني فيرنر طلب منكم اعفاءه من تدريب الفريق الاول.. الاخ داخل التجنيد يبي اعفاء.. يا جماعة اللي ما يبيكم.. ما تبونه.. بيعوه قبل لا يبيعكم.. ويضيع فريقكم.

***

● .. الى وكالة الانباء الكويتية «كونا» القسم الرياضي: ما هي حكاية هذا الاهتمام المميز بمجلة «اهداف» الرياضية التي يصدرها اللاعب خالد الشليمي.. لا يكون حسبالكم يسجل اهداف وانتو تكتبون عنه.. الشليمي يستاهل بس مو لهذه الدرجة.. مافيه بها البلد غير هالمجلة.. لا يكون تحصر بالتعاون مع كونا.

***

● .. الى الحكم الدولي سعد كميل قريبا ستغادر الى لبنان للمشاركة بادارة مباريات دور الثمانية للاندية الاسيوية ابطال الكاس.. صحيت ابن بطوطة يا بوضاري.. تستاهل بس خذ اهلك معاك مرة واحدة على الاقل.. وتسهم معاك.. شلالافانية يا سعد؟!

***

● .. الى لاعب الكرة بالكويت سليمان المطيري امست مسجلا ضمن كشوفات نادي الكويت وامامك ٣ عروض لم تبت فيها بعد.. ليش ما تروح تدعوه ليفربول طالبك.. الحين يا سلمان صار النادي موعاجبك وما سوالك شيء.. والله دنيا.. الله يوفقك على كل حال.

***

● الى الملاكم الغاني علي بابا بذمتك هذا اسم وين الاربعين حرامي؟!

للمشاركة ببطولة التعاون

العربي يغادر الى مسقط الليلة

يغادر البلاد في العاشرة مساء اليوم وفد الفريق الاول لكرة القدم متوجها الى العاصمة العمانية مسقط للمشاركة في البطولة الخامسة عشرة للاندية ابطال الدوري بدول مجلس التعاون الخليجي التي يستضيفها نادي صور وتنطلق يوم الجمعة المقبل بمشاركة فرق الحزيني القطري والهلال السعودي والوصل الاماراتي وصور العماني والرفاع الغربي البحريني وسيلعب فريق العربي اولى مبارياته امام فريق الرفاع الغربي البحريني يوم الجمعة المقبل في الافتتاح.

يترأس الوفد جمال الكاظمي ويضم ناصر سيد الناصر اداريا وعبدالله البلوشي مديرا للكرة واسماعيل حبيب مشرفا وجواد مقصيد مديرا ود. خليفة بهبهاني مساعد مدرب ود. حسين سالم طبيبا ود. نبيل الشرقاوي اخصائي علاج طبيعي ومصطفى المبارك للعلاقات العامة ود. علي عسكر استشاريا.. واللاعبون: محسن سعيد وخالد عبدالقدوس واحمد جاسم وعبدالله عاشور ومشاري اسماعيل النكاس واحمد النجار ومحمد باشا وفاضل مطر وعلي حسين ويوسف محسن ومنصور باشا وخالد جاسم واحمد موسى وبدر الدريع وفيصل بورقبة وهيثم بحسيرو واحمد بحسيرو وحسين الفيلكاوي وعبدالله سحيم وعبدالعزيز عاشور وفهد الشمري وفواز بخيت وسلامة هادي

هادي تدرب امس

هذا وقد تدرب سلامة هادي مع العربي امس حيث استعان به النادي للمشاركة مع الفريق في البطولة.

يذكر ان لقاء الجهراء والعربي الذي كان مقررا اقامته في الدوري اليوم تاجل الى موعد يحدد فيما بعد ولهذا السبب تدرب هادي مع العربي امس اما فهد الشمري وفواز بخيت فستشاركان فريقهما اليوم في الدوري ثم يلحقان بالوفد.

البرازيلي فييرا يبحث عن عمل في دبي

دبي - رويترز - اعرب المدرب البرازيلي فالمير فييرا الذي قاد ايران الى نهائيات كاس العالم لكرة القدم عن رغبته في العمل في دبي امس.

وقال للصحفيين انه قدم الى دبي للبحث عن عمل.

واضاف انه اضطر الى الاستقالة بعد ان اتخذ محسن صفائي فرحاني رئيس الاتحاد الايراني لكرة القدم موقفا يقضي بعدم الاتصال معه.

وكان المدرب البرازيلي قدم الاستقالة تقدم بشكوى الى الاتحاد الدولي لكرة القدم (الفيفا).

سجل هدف الفوز للانتر

رونالدو يسكت منتقديه

● باولينسوزا مهاجم بريشيا يحاول المرور من مدافعي الانتر (رويترز)

روما - ا.ف.ب - اسكت النجم البرازيلي رونالدو منتقديه بتسجيله هدف المباراة الوحيد لفريقه انترناسيونالي في مرمى مضيفه بريشيا ضمن المرحلة الثامنة عشرة من بطولة ايطاليا لكرة القدم التي شهدت فوز يوفنتوس المتصدر على مضيفه ليتشي بهدفين امس.

واستمر يوفنتوس متصدرا بفارق نقطة واحدة عن انترناسيونالي. واغلب الظن ان الصراع على اللقب انحصر بين هذين الفريقين بعد خسارة اودينيسي الثالث امام فيورنتينا بهدف للبرازيلي لويس اوليفيرا (٧٥) وتخلفه بفارق ٧ نقاط عن المتصدر.

وكان رونالدو عرضة لانتقادات لاذعة الاسبوع الماضي بعد تعادل الفريق مع امبولي الضعيف ١/١ وتراجعه عن المركز الاول للمرة الاولى هذا الموسم خصوصا ان البرازيلي لم يسجل اي هدف منذ ٦ ديسمبر الماضي وانتظر يوفنتوس الدقيقة الاخيرة من كل شوط ليسجل هدفيه في مرمى ليتشي عن طريق المدافع مارك يوليانو (٤٥) ومهاجمه اليساندرو دل بييرو (٨٩).

وحقق بارما فوزا صعبا على باري بهدف لنينو باجيو (٦٧)، وميلانو على بياتشينزا بهدف ايضا عن طريق مهاجمه الجديد فيليبو ماتييرو (٩٠).

وفرض الارجنتيني ابل بالو نجما بتسجيله ثلاثة من اصل اربعة اهداف لروما في مرمى امبولي (٣/٤) في الدقائق ٣٢ و٧٤ و٨٧ من ركلة جزاء واضاف الرابع المدافع البرازيلي الدابر (٧٢)، اما هدفا امبولي فسجلهما بونومي (٦٠) وكابيلليني (٨٥ و٨٩).

وتعادل فيتشنزا مع سامبدوريا ١/١ وسجل للاول لامبرتو زاولي (٣٦) وللثاني الارجنتيني خوان سيباستيان فيرون (١٨) وتعادل ايضا بولونيا مع اتالانتا صفر/صفر.

الشويخ يثني على اداء حراس المرمى

اثنى علاء الشويخ مدرب حراس المرمى بنادي الفحيحيل على مستوى الحراس في الاندية وقال ان مستوى واداء حراس المرمى في غالبية الاندية جيد جدا وارجع سبب ذلك الى اهتمام الاجهزة الفنية بالاندية بحراس المرمى من كافة النواحي.

وقال ان نادي الفحيحيل يولي اهتماما كبيرا بحراس المرمى منوها الى وجود ثلاثة من الحراس وهم عبدالكريم مطلق ومحمد الشايع وعبدالله السنعوسي مشيرا الى انهم ظهروا بحالة جيدة خلال المباريات التي شاركوا فيها في مسابقتي الدوري وكاس سمو ولي العهد.

واثنى الشويخ على اهتمام احمد الطرابلسي مدرب حراس منتخبنا الوطني ومتابعته المستمرة لمستوى واداء الحراس وقال انه تلقى بعض النصائح والملاحظات من الطرابلسي خلال لقائه به في احدى المباريات واعرب عن سعادته بتلك الملاحظات مؤكدا انه يبذل قصارى جهده في تدريب حراس الفحيحيل للارتقاء بمستواهم الذي يعود بلا شك بالفائدة على المنتخب الوطني.

علي بابا الغاني يحتفظ بلقب الذبابة

اكرا - (ا.ف.ب) - احتفظ الملاكم الغاني النشن علي بابا ببطولة العالم لوزن الذبابة (تصنيف المجلس العالمي للملاكمة) بعد فوزه على متحديه الروسي ايغور جيراسيموف بالضربة الفنية القاضية في الجولة الخامسة من المباراة التي اقيمت في اكرا.

وكان علي بابا يدافع عن لقبه العالمي للمرة الاولى منذ فوزه به على حساب البريطاني هاري وود.

براداة يحتفظ بخامس مراكز تصنيف الاسكواش

لندن - رويترز - احتفظ المصري احمد برادة بالمركز الخامس في قائمة رابطة لاعبي الاسكواش المحترفين في حين اصبح بيتر نيكول اول بريطاني يتصدر القائمة عقب ترك الباكستاني جنشير خان المركز الاول.

واحتل جنشير المركز الثاني الذي كان يشغله نيكول في حين احتفظ الكندي جوناثان باور بالمركز الثالث والاسترالي رودني ايليس بالمركز الرابع.

سكاح بطلا لضاحية توركوان

توركوان (فرنسا) - رويترز - فاز المغربي خالد سكاح في سباق اقيم في اطار سلسلة بطولة العالم لاختراق الضاحية بعد ان ظهر باحسن اداء منذ اكثر من عام وذلك في مدينة توركوان الفرنسية.

سجل سكاح الذي فاز بسباق ١٠٠٠٠ متر في اولمبياد ١٩٩٢ في برشلونة ٢٨ دقيقة و٣٣ ثانية في سباق امس الاول الذي اقيم في توركوان بفرنسا وطوله ٧ ٩ كيلومترات وهو السادس في سلسلة البطولة.

كان سكاح فاز ببطولة العالم لاختراق الضاحية عامي ١٩٩٠ و١٩٩١ وتقدم امس على منافسه الكيني لابان شمبجي واحتل المغربي مصطفى الحامدي المركز الثالث.

ماكاتير مدافع ليفربول يغيب شهرين للاصابة

اصيب الايرلندي جايسون ماكاتير مدافع ليفربول الانكليزي بكسر في ساقه سيبعده عن الملاعب لمدة شهرين. وقد تعرض ماكاتير للاصابة خلال مباراة فريقه ضد بلاكبورن (صفر/صفر) في الدوري الانكليزي امس الاول.

رسالة القاهرة

يغادر الى بوركينا فاسو الخميس المقبل

الجوهري راض عن اداء المنتخب في دورة تايلند

■ ٤ مدربين اجانب وافقوا على تدريب الاهلي ■ الزمالك يخشى مفاجآت الكاس.. ويونس يهدد الشمس

القاهرة - القبس:

اعرب محمود الجوهري المدير الفني للمنتخب المصري عن رضاه التام وقناعته باداء لاعبيه خلال دورة تايلند الودية مؤكدا ان الفريق اختتم مباريات الدورة باداء عال امام منتخب كوريا وانهم ادوا واجبهم ووضح ارتفاع اللياقة البدنية ضمن الاستعداد لبطولة بوركينا فاسو خلال تنافسات كاس الامم الافريقية.

واكد الجوهري ان هناك تعليمات واضحة لجميع اللاعبين اهمها المحافظة على لياقتهم البدنية وقال الجوهري انه يتوقع ارتفاع مستوى الاداء خلال تنافسات الدورة الافريقية لانه بالفعل وصل بالفريق الى مرحلة متقدمة وقد نجح خلال دورة تايلند في تقديم جميع اللاعبين للاستقرار على التشكيل الاساسي الذي سيخوض به المباريات الافريقية.

هذا وسوف تسافر بعثة المنتخب الى بوركينا فاسو الخميس المقبل حيث تصل البعثة القاهرة فجر اليوم وتدخل في معسكر مغلق حتى موعد السفر.

بجانو يقاضي الزمالك

تحدد يوم ٩ مارس المقبل موعدا للنظر في الدعوى القضائية التي رفعها نادي بجانو لاعب السويس ضد نادية السابق الزمالك يطالبه فيها بمبلغ ٢٨٠ الف جنيه قيمة مستحقاته المالية المستحقة له من عقده مع النادي بالاضافة الى باقي قيمة الشهر و١٠٠ الف جنيه على سبيل التعويض الادبي للاضرار التي لحقت به.

مدربو الاهلي

علمت «القبس» ان هناك ٤ مدربين اجانب وافقوا على تولي المهمة التدريبية بالنادي الاهلي وثلاثة من هؤلاء المدربين ينتمون للمدرسة التدريبية في اوروبا الشرقية والرابع من النمسا وسوف يتم حسم اختيار المدير الفني الجديد للفريق الاول عقب عودة وكيل النادي حسن حمدي من رحلته بفرنسا حيث سيعود للقاهرة يوم غد «الثلاثاء» ورغم سفره لارتباطه بعدة اعمال خاصة بعمله الا انه من المنتظر ان ينتهز الفرصة ويتصل بالكابتن صالح سليم الموجود حاليا في لندن للاستقرار النهائي على الترشيح لمنصب المدير الفني خاصة وان المدربين الاربعة انطبقت عليهم المواصفات وخاصة من الناحية المادية حيث لن يزيد راتب اي مدرب عن ٨ الاف دولار بعد ان تم استبعاد المدير الفني الفرنسي الذي رشحه المهندس محمود طاهر عضو مجلس الادارة نظرا لشروطه حيث طلب راتبا شهريا يبلغ ١٨ الف دولار وكانت اللجنة الكروية في اجتماعها الاخير قد قررت ارجاء عملية تحديد المدير الفني لاعطاء فرصة اكبر لاعضاء اللجنة لدراسة الترشيحات الاربعة والتي تم اختيارها الى هذا العدد بعد ان كانت القائمة تضم ٦ مدربين منهم مدربان من المانيا وقد تاخر اجتماع اللجنة نظرا لاجازة العيد وكذلك سفر الكابتن طارق سليم في رحلة عمل بالولايات المتحدة وسفر ابو زيد ومن المنتظر ان تجتمع اللجنة الكروية الاربعاء او الخميس المقبلين.

الاستعداد للمنيا

من ناحية اخرى يجري الفريق الكروي تدريبه اليوم الثانية بعد الظهر ثم يسافر الفريق الى المنيا استعدادا للقاء فريق المنيا غدا (الثلاثاء) في مباريات الدورة الذهبية لكاس مصر وسوف يتخلف عن تلك المباريات مجموعة من اللاعبين الناشئين الذين لعبوا المباراة الاولى بسبب انشغالهم في مباريات الناشئين بينما سيدخل كل من علي ماهر ومجدي طلبة واسامة عرابي ومشيري حنفي علاوة على المجموعة الاساسية.

الزمالك يخشى مفاجآت الكاس

المهندس رؤوف جاسر مسؤول المدير الفني للزمالك عن رضاه التام لتشكيلة لقاء فريقه امام المقاولون (١-١) في مسابقة كاس مصر لكرة القدم واعتبرها نتيجة مقنعة قبل لقائه امام المنصورة والشرقية للدخان. واكد على صعوبة لقاء «المنصورة» (الاربعاء) لكون المباراة مقامة في المنصورة.. وقال ان الفوز سيعطينا السبق للصعود مباشرة لدور الـ ١٦.

وعن مباراة المقاولون.. قال لست راضيا عن الشوط الاول الذي لعب المقاولون فيه جيدا وامتلك زمام الامور بجدية بفضل تحركات ظهيري الجنب بصورة ولعبوا عدة كرات خطيرة.. اضاف بان مكسبنا تمثل في مجموعة الصغار الذين لعبوا وتالقوا.

هذا واصر غسرول على ضرورة مشاركة لاعبيه التدريبات البدنية الاجبارية امس في احد الفنادق للتخلص من الارهاق الشديد والحمل الكبير ولتخلف الكرم عبدالمجيد ومحمد صبري عن القران لعدم اكتمال شفائهما.

يونس يهدد الشمس

هدد مصطفى يونس المدير الفني لفريق الشمس بتقديم استقالته من تدريب فريق الكرة صالح بدم تنفيذ مطلبه بعودة احمد ناجي مدرب حراس المرمى بعد اقالته واشار مصطفى يونس بانه فوجئ بعدة من محاولات الهجوم من قبل ادارة الصحيفة هاني رضوان ومحاولاته تشتت الفريق والادارة الفنية.

واكد بانه سيتخذ لفريق بعد حصوله على الشريط الطبي التي الفريق الحصول على الصفقة وهو ١٠٠ الف جنيه لنادي اوراق الفريق مستحقها.. قال ان مسابقة كاس مصر المهمة ومهانا غير الاستعداد لمباريات الدوري الممتاز.

شكر على تعاز

يتقدم

محمد عثمان محمد طالب الفيلكاوي

بجزيل الشكر وعظيم الإمتنان

لكل من تفضل بمواساتهم في فقيدتهم

الغالية المرحومة

والدته

مكية علي محمد حسن الفيلكاوي

سواء بالحضور شخصيا او الإتصال

هاتفيا او برقيا او النشر بالصحف

سائلين الله العلي القدير أن يحفظ الجميع

ولا يريهم مكروها في عزيز لديهم

﴿إنا لله وإنا إليه راجعون﴾

في افتتاح الاسبوع الثامن لدوري الشهيد فهد الاحمد

مباراة قمة تجمع كاظمة المتصدر ووصيفه السالمية

■ خيطان يستضيف اليرموك والشباب يواجه الصليبخات

● عبدالحميد السعدوسي (كاظمة)

● بشار عبدالله (السالمية)

● حسين محمود (خيطان)

● بسام الحازمي (اليرموك)

تفتتح اليوم ثامن مراحل بطولة دوري الشهيد فهد الاحمد لكرة القدم بثلاثة لقاءات اهمها مباراة قمة بين كاظمة المتصدر ووصيفه السالمية على ملعب الاخير في السادسة الا الربع مساء.. وفي التوقيت نفسه يلتقي الشباب مع الصليبخات على ملعب الساحل بينما تنطلق مبكرا مباراة خيطان واليرموك في الثالثة والربع عصرا على ملعب خيطان.

يذكر ان هناك مباراة رابعة كان من المقرر اقامتها اليوم بين الجهراء والعربي وتم تأجيلها لموعد يحدد لاحقا لظروف سفر العربي اليوم الى مسقط للمشاركة في بطولة كأس اندية الخليج.

السالمية X كاظمة

يمتلك السالمية فرصة ثمينة وقد لا تواتيه كثيرا لتضييق فارق النقاط الثلاث الذي يفصله عن كاظمة المتصدر وهو الفارق المستمر بينهما منذ عدة اسابيع اذ يمتلك كاظمة ٢١ نقطة بسبعة انتصارات نظيفة من مبارياته السبع (له ١٩ هدفا وعليه ٣) مقابل ١٨ للسالمية جمعها من ستة انتصارات وخسارة واحدة (له ١٥ وعليه ٦) وتكمن اهمية المباراة للسالمية لكونه انفرد بالمركز الثاني بعد تعادل القادسية في المرحلة الاخيرة.

خيطان X اليرموك

يحتل خيطان المركز السابع في الترتيب متساويا مع العربي والتضامن برصيد ١١ نقطة لكل منهم وان حل بعدهما بفارق الاهداف (له ١٠ وعليه ٩) اما اليرموك المتحسن كثيرا فيمتلك ١٤ نقطة تجعله احد اضلاع مربع الكبار بحلوله رابعا وعن جدارة ويمتلك فارق اهداف مريحا فله ١٠ اهداف وعليه ٥.

الشباب X الصليبخات

وضع الشباب «الاخير» نفسه في موقف يرثى له اسوأ من سجله في المواسم السابقة فحتى الان لم يجمع اي نقطة على الاطلاق في مبارياته السبع التي خسرها كلها بل ولم يسجل لاعبوه سوى هدف واحد في هذه المباريات بينما مني مرماه بثمانية عشر هدفا والفارق ضخم. اما الصليبخات فله ٤ نقاط من فوز وتعادل مقابل خمس خسائر وله ٦ اهداف مقابل ١٨.

مباريات اليوم		
المباراة	التوقيت	الملعب
السالمية X كاظمة	٥.٤٥	ثامر
خيطان X اليرموك	٣.١٥	خيطان
الشباب X الصليبخات	٥.٤٥	الساحل

حكام اليوم

يدير مباراة السالمية وكاظمة طاقم مكون من الدولي علي منديل للساحة ومعه بدر الفرج ومنصور فريدون للخطوط وحميد احمد رابعا.

ويقود الدولي قاسم حمزة مباراة خيطان واليرموك بمعاونة غانم السهلي ورشيد الرشيد فضلا عن جعفر الحداد حكما رابعا. فيما يدير خالد ابل مباراة الشباب والصليبخات بمساعدة فرحان المياس وعلي اشكناني وعايد الروضان حكما رابعا.

ثلاثة لاعبين يغيبون عن خيطان اليوم

يغيب عن صفوف خيطان في لقائه مع اليرموك اليوم في الاسبوع الثامن لدوري الشهيد فهد الاحمد ثلاثة من عناصره الهامة وهم حامد الشيباني وجمعة مال الله لحصولهما على الكارت الاحمر في لقاء الفريق الاخير مع كاظمة وخالد احمد لحصوله على الانذار الثالث.

في حين يعود الى صفوف الفريق المدافع اسماعيل ابراهيم الذي كان اصيب في الانكل في لقاء العربي والمحترف المصري محمد عبدالرؤوف الذي اصيب بكدمة في الركبة ايضا في المباراة نفسها وبسبب اصابتهما لم يشاركا في لقاء كاظمة الاخير.

من جانب اخر قرر نادي خيطان اقامة حفل تكريم لنجمه المدافع المتألق حسن محمود يوم العاشر من ابريل القادم خلال لقاء القادسية وخيطان في القسم الثاني من دوري الشهيد فهد الاحمد الذي سيقام على استاد محمد الحمد.

واعلن حسن محمود انه لن يتخلى عن الفريق طالما هناك حاجة اليه وقال اذا وجد البديل الذي يمكن ان يحل محله في خط الدفاع فانه لن يشارك مع الفريق بعد مباراة تكريمه.. اما اذا كان الفريق بحاجة اليه فسيستمر حتى نهاية الموسم الحالي.

في اليوم الاول لبطولة نفط الكويت للبولينغ

نذر يتصدر الرجال.. وماري أولى السيدات

شهدت صالة البولينغ بالمركز الرياضي لشركة نفط الكويت بالاحمدي اقبالا كبيرا خلال اليوم الاول لبطولة العيد الوطني ويوم التحرير التي تنظمها لجنة البولينغ بالشركة حيث شارك ٥٥ لاعبا و١٥ لاعبة يمثلون ٦ مؤسسات وشركات حكومية واهلية في اقوى البطولات التي تقام خلال الموسم الرياضي الجاري ونظرا لاهمية البطولة فقد شارك فيها ابطال لعبة البولينغ في الكويت وايضا بعض ابطال الجاليات المقيمة والتي تمثل عددا من المؤسسات والشركات.

وعلى الرغم من انه كان اليوم الاول للبطولة لكن حدة التنافس غلبت على كل اللاعبين خاصة وان هناك جوائز يومية لافضل محاولتين وايضا انطلق النضال في بطولة السيدات الكل يسعى من اجل تسجيل اكبر رصيد من النقاط حتى يضمن مكانا في الادوار النهائية التي ستقام خلال يومي ٢٥ و٢٦ فبراير المقبل.

المرشحون من الرجال والسيدات

وتشير كل الدلائل ومن خلال البطولات السابقة وايضا اراء المتابعين والمهتمين باللعبة وخبرائها بان هناك ستة مرشحين للتنافس على النهائي ولن تخرج البطولة عنهم وهم: فاضل الموسوي الذي لم يشارك امس الاول ونادر نذر وموسى عبدالله والاخوة احمد وخالد وطارق صالح ولذلك فان مشاركاتهم في الادوار التمهيدية ليست بالكثافة التي يشارك بها اللاعبون لانهم قادرون على تسجيل نقاط التأهل من خلال عدد من المحاولات القليلة عكس اللاعبين الاخرين.

اما السيدات فهناك ثلاث لاعبات لن تخرج عنهن البطولة ثاني في مقدمتهن ماري ريفيرا تليها روبيكا روبرت بطلة البطولة السابقة وناشاكينغ التي تلاحقهن دائما في كل البطولات ومن المنتظر ان تقدم مفاجأة خلال هذه البطولة.

هذا وقد جاءت نتائج السيدات خلال اليوم الاول على النحو التالي: الاولى ماري ريفيرا (البشر والكاظمي) ١١٩١ نقطة والثانية روبيكا روبرت (نفط الكويت) ١٠٣٣ والثالثة ناشاكينغ (نفط الكويت) ١٠٣٢ والرابعة جوسي رابيو (البشر والكاظمي) ٩٦٤ نقطة.

نادر حقق اعلى رصيد

وفي بطولة الرجال حقق نادر نذر اعلى رصيد في البطولة وحصل على جائزة اليوم الاول وهي عبارة عن ستريو قيم بعد ان سجل رصيد ١٢٣٦ نقطة وجاء في المركز الثاني راشد القصار (نفط الكويت) ١١٨٦ والثالث موسى عبدالله (مهدي حبيب) ١١٦٨ والرابع مار ابغانجلس (غالية وعالية) ١١٥٢ نقطة.

وقد تم اختيار اربعة لاعبين من بطولة الرجال لانهم افضل الارصدة وايضا السيدات حيث ان ارصدتهم جميعا تأتي ضمن اطار التأهل اما باقي الارصدة لجميع المشاركين فقد كانت من دون المطلوب لذلك لم يتم ترتيبهم وسيكون ذلك يوميا وطبقا لمحاولات كل منهم.

وتحدث خالد صالح حبيب رئيس اللجنة الفنية عن نظام البطولة بقوله نظرا لاهمية هذه البطولة حيث انها عزيزة علينا وتحمل معاني كثيرة اهمها ذكرى تاريخنا المجيد لذلك وضعنا نظاما ميسرا بحيث يسمح لاكبر قدر ممكن من اللاعبين المشاركين خلال الادوار التمهيدية وتسجيل اعلى رصيد من النقاط وسوف يتم اختيار ١٨ لاعبا للدور النهائي من خلال اعلى الارصدة في الادوار التمهيدية واخر موعد لذلك ٢٥ فبراير المقبل وينطبق النظام نفسه على اللاعبات والحمدلله منذ اليوم الاول الاقبال كبير جدا ٧٠ لاعبا ولاعبة لم يحدث في اي بطولة اخرى ومازال المجال امامنا كبيرا وبمشيئة الله ستكون هذه البطولة هي افضل البطولات واقواها فجميع لاعبي الكويت شاركوا في اليوم الاول ومازال هناك عدد من الابطال منتظرين مشاركتهم خلال الايام المقبلة والتمني التوفيق للجميع.

اعداد: اللجنة الاعلامية

لحضور اجتماع اتحادات التعاون

احمد الفهد يغادر الى البحرين اليوم

● احمد الفهد

يغادر البلاد مساء اليوم متوجها الى دولة البحرين الشقيقة الشيخ احمد فهد الاحمد الصباح رئيس الاتحاد الكويتي لكرة القدم على رأس وفد يضم محمد عثمان الفيلكاوي امين سر عام الاتحاد وسعود بوحمد مدير مكتب الشيخ احمد الفهد وذلك لحضور المؤتمر غير العادي لرؤساء الاتحادات الاهلية بدول مجلس التعاون الخليجي المقرر عقده في الساعة العاشرة من صباح يوم غد الثلاثاء بفندق الميريديان بالمنامة والذي يأتي تطبيقا للائحة بطولة دورة كأس الخليج العربي بأن يعقد المؤتمر غير العادي قبل سنة من تاريخ بدء الدورة حيث كان من المقرر انعقاد هذا المؤتمر في شهر ديسمبر الماضي وتم تأجيله لظروف طارئة ليعقد صباح غد.

هذا وسيشمل جدول اعمال المؤتمر غير العادي مراجعة قرارات المؤتمر العادي الختامي لدورة كأس الخليج العربي الثالثة عشرة التي اقيمت عام ٩٦ في سلطنة عمان والاطلاع ومناقشة مقترحات تعديل لائحة النظام الاساسي للبطولة واعتماد جدول المباريات المقترح بالارقام وتوقيت اجراء القرعة ومناقشة موضوع تجهيز وتقديم الكأس الخاصة بالدورة اضافة الى ما يستجد من اعمال.

عاد الى البلاد بعد معسكر تدريبي

منتخب الرماية يحقق نتائج جيدة في بطولتي الشمس والصيد في القاهرة

عاد من القاهرة وفد المنتخب الوطني للناشئين لرماية المسدس والبندقية ضغط الهواء بعد ان نظم معسكرا تدريبيا لمدة (١٥ يوما) وكان في استقبال الوفد عبدالمحسن المديرس امين الصندوق المساعد ويوسف بوسكندر مدير عام النادي.

وقال المدرب الوطني للناشئين عبدالمحسن المنيع ان المعسكر كان ناجحا بكل المقاييس فقد مثل الشباب وطنهم خير تمثيل من خلال التزامهم بالتدريبات الصباحية والمسائية وتحليهم بالاخلاق والروح الرياضية. وقد برزت هذه العوامل من خلال النتائج التي حققها الرماة في البطولات لنادي الشمس ونادي الصيد الرمضانية التي شاركوا فيها. فقد حصل الرامي عبدالرحمن الخضير من منتخب الناشئين على المركز الاول في رماية البندقية ضغط الهواء ببطولة نادي الشمس الرياضي الرمضانية بنتيجة (٥٣٨/٦٠٠) نقطة وحصل الرامي بطل مصر للناشئين محمد رضا على المركز الثاني بنتيجة (٥٣٤/٦٠٠ نقطة).

فيما حصل الرامي المصري محمد صالح على المركز الثالث بنتيجة (٥٣٢/٦٠٠) نقطة وجاء بالمركز الرابع الرامي الكويتي فهد السعد بنتيجة (٥٣٠/٦٠٠) نقطة. في حين حقق رماة الناشئين للمسدس ضغط الهواء نتائج مشرفة بالبطولة الرمضانية التي نظمها نادي الشمس الرياضي فقد حصل الرامي عبدالعزيز المنيع على المركز الاول بنتيجة (٥٣٩/٦٠٠) نقطة مسجلا رقما جديدا للكويت وحل الرامي احمد محيل من نادي الشمس ثانيا بنتيجة ٥٣٣/٦٠٠ وحصل الرامي هاشم فرغلي على المركز الثالث بنتيجة ٥٢٨/٦٠٠ نقطة فيما حل الرامي ضاري الجطيلي رابعا بنتيجة ٥١٤/٦٠٠.

فيما شارك رماة المنتخب الوطني ببطولة نادي الصيد الرمضانية التي نظمها النادي ففي رماية المسدس ضغط الهواء حقق الرامي الناشئ ضاري الجطيلي المركز الاول بنتيجة (٥٣٧/٦٠٠) وحصل الرامي عبدالعزيز المنيع على المركز الثاني بنتيجة (٥٢٥/٦٠٠) وجاء الرامي المصري سعد ابو سريع ثالثا بنتيجة (٥٢٠/٦٠٠) والرامي خليل القطان رابعا بنتيجة (٥٠٦/٦٠٠) نقطة. كما شارك رماة المنتخب الوطني للناشئين اخوانهم المصريين بالبطولة نفسها بمنافسات البندقية ضغط الهواء وقد حصل الرامي المصري مصطفى محمد خليل على المركز الاول بنتيجة (٥٥٠/٦٠٠) كما حصل الرامي محمد السعد على المركز الثاني بنتيجة (٥٤١/٦٠٠) نقطة وحصل الرامي عبدالرحمن الخضير على المركز الثالث بنتيجة (٥٢٨/٦٠٠) نقطة وحصل الرامي سالم محمد الهاجري على المركز الرابع بنتيجة (٥٢٧/٦٠٠) نقطة.

هذا وقد القى عبدالمحسن المديرس كلمة شكر فيها جميع الرماة ورئاسة الوفد لتحملهم وتفهمهم وتشريفهم للرماية الكويتية مؤكدا ان النتائج الطيبة جاءت على ضوء بذل الجهد والطاقات للحصول على مراكز متقدمة في بطولة لقاء الاتحاد الخليجي السادس للرماية التي ستقام في الامارات منتصف الشهر الجاري.

● لقطة تذكارية للوفد لدى عودته في قاعة التشريفات

سخانات
جي إم سي
GMC
كفالة ٥ سنوات
٥٠ لتر - ٨٠ لتر
شركة زياد داود سليمان الصالح
4736044/55

القبس

تصدرها شركة دار «القبس» للصحافة والطباعة والنشر الكويت ص.ب (٢١٨٠٠) الصفاة الرمز البريدي (13078)
برقيا القبس : فاكس: ٤٨٣٤٣٥٥ الهاتف: ٤/٤٨١٢٨١٩/٢٢ خطوط - التحرير: ٤٨١٢٨٣٣ - الاشتراكات: ٤٨١٦٤٦٠ -
الاعلان: ٤٨١٢٨١٨ و ٤٨٣٤٣١٠/١١ - المطابع التجارية: ٤٨١٨٧٩٨ - الانترنت: http://www.moc.kw/alqabas/Email:alqabas@ncc.moc.kw

لاعلاناتكم في القبس
تلفون: ٤٨٣٤٣١٠
٤٨١٢١٣٤
٤٨١٢٨١٨
فاكس: ٤٨٣٤٣٢٠
٤٨٣٥٢٠٣

قراءة بين السطور

مؤسسة.. ام.. «دكان»؟!

الخطوط الجوية الكويتية هي مؤسسة وطنية تعود ملكيتها الى حكومة دولة الكويت، ولها بطبيعة الحال انظمتها ولوائحها التي تنظم سير عملها كمؤسسة مناط بها بالدرجة الاولى خدمة العملاء، وابراز الوجه الحضاري للدولة من خلال تمسكها بدقة الوقت وتعرفة الاسعار العالمية واحترامها للعملاء.. كل العملاء من دون استثناء وتفرقة.

هذا هو فهمنا للعمل المؤسسي الوطني.. لكن يبدو ان المفهوم الحضاري عند مؤسسات القطاع العام مختلف تماما عن معناه الحقيقي الذي يؤدي الى النظام وتحقيق المساواة والعدل بين الناس.. وعلى هذا الاساس اصبحت ادارة هذه المؤسسات أبعد ما تكون عن معاني الادارة بمفاهيمها الخدماتية الحديثة.. حيث سخرت امكاناتها الوطنية لخدمة اغراض المسؤولين فيها، وجمدت الانظمة والقوانين بعد ان نزعت منها الاعتبارات الاخلاقية التي تؤكد على ضرورة التمسك بمبدأ العدالة والمساواة بين الناس!

نحن الآن لا نتحدث عن ملاحظات تفرضها بعض الاحيان زحمة العمل، ولا نطالب بأن يكون العمل الخدماتي العام مستقيما مائة بالمائة، لاننا نعي ان هذا الطلب، في حكم الظروف والاوضاع الادارية السائدة بشكل عام، لا يمكن ان يتحقق!

لكننا نتحدث عن مبادئ اساسية في صميم العمل يفترض ان تكون بمنأى عن العبث، ومحصنة ضد الملاحظات!

اقول: هناك ثوابت اساسية تقوم عليها خدمة الخطوط الجوية الكويتية كما هو مدون في لوائحها وانظمتها تتعلق بالحجز والالغاء.. هذه المبادئ بداهة ليس لها علاقة بالجنسية ولا بالبعد المعرفي او الاجتماعي.. بل هو بعد تسويقي بحت يعتمد على الاسبقية بالحجز، كما ان هناك اعتبارات اخلاقية تدعم الانظمة بخصوص تحديد موعد السفر وتحديد زمن الغاء الحجز لا يجوز التساهل فيها او تعطيلها من قبل المؤسسة.. بمعنى انه لا يحق لأي مسؤول، مهما علت صفته الوظيفية، ان يأمر بحجز عدد من الاماكن على الطائرة لعدة ايام متتالية لاعتبارات المعرفة او القرابة، والا فان المؤسسة تصبح «دكانا» خاصا لهذا المسؤول او ذاك يبيع لمن يشاء ويمنع عمن يشاء!!.. اما ان الخطوط الجوية الكويتية مؤسسة حكومية ورواتب مسؤوليها من الدولة فان المسؤولين هنا بحكم وظائفهم مطلوب منهم القيام بواجبات الخدمة العامة على اكمل وجه.

ان المؤسسة ملك عام.. وليست ملكا لافراد.. فان كان هناك من يعتقد ان المؤسسة اصبحت ملكا خاصا له بحكم التقادم فان مسؤولية وزير المالية.. كونه المسؤول الاول عنها بحكم وظيفته.. تقتضي ان يلفت نظر المسؤولين فيها الى ضرورة التقيد باصول الخدمة العامة.. والا فان دوام الحال من المحال!

●●●

اللهم انا نسألك بكل اسم هو لك، سميت به نفسك او انزلته في كتابك، أو علمته احدا من خلقك، او استأثرت به في علم الغيب عندك، ان تفرج الكرب عن ابنائنا المأسورين والمفقودين ليعودوا لنا سالمين، انك على كل شيء قدير.

سعود السمكه

البابا يندد بالاجهاض

الفاتيكان - ا.ف.ب - ندد البابا يوحنا بولس الثاني من جديد بالاجهاض ودعا الى «احترام الحياة» في عظته بمناسبة يوم الحياة.

وندد البابا الذي بدا بصحة جيدة «ببعض التهديدات الخطيرة للحياة وفي طليعتها اللجوء الى الاجهاض».

دورات اللغة الإنجليزية

طور قدراتك اللغوية واستفد من الدورات التدريبية المتخصصة التي تم تطويرها في الولايات المتحدة الأمريكية على ايدي متخصصين ذوي مؤهلات عالية.

تبدأ الدورات بتاريخ ٧ فبراير

لمزيد من المعلومات اتصل على ٢٤٤٩٧٩٧

الشرق - مجمع دسمان - الدور الاول

بالمقلوب

مجزرة ادارية!!

هناك مجزرة ادارية تمارسها احزاب التأسلم الديني في الوزارات والمؤسسات لكل من ينتمي الى حزب الكويت، ولكل من يؤدي عمله باخلاص من دون ان يكون عضوا في جماعات التأسلم السياسي.

هناك مجزرة يمارسها بعض الوزراء المنتسبين لتيارات التأسلم في وزاراتهم ضد كل كويتي لا ينتمي الا الى هذه الارض.. ولكل كويتي مخلص لا يسير في فلك احزاب التأسلم السياسي.

هل اصبح من الضروري ان تنتمي الى حزب متأسلم لتحصل على حقك المشروع في الترقية او الوظيفة، وهل اصبح كل وكيل مساعد او مدير لا ينتمي الا الى وطنه، ولا يتوجه بالصلاة الا الى ربه، ولا يعترف بوسائط بين العبد وربه، وليس مستعدا لاستخدام «عدة النصب» التي يستخدمها بعض الضعفاء والمنافقين للظهور بمظهر المتدينين.. هل يجوز ان يكون هذا المواطن ضحية العنصرية التي تستخدم في الوزارات والمؤسسات الحكومية والتي اصبح الانتماء لاحزاب التأسلم السياسي شرطا للحصول على المنصب او الترقية فيها؟

اخطر ما في هذه الظاهرة هو صمت «الكبار» عن هذه المجزرة الادارية. وشعور المواطن المخلص بالضعف اذا لم يكن محسوبا على تيار التأسلم السياسي، واخطر ما فيها أن بعض المنافقين والكذابين امتطوا صهوة التدين للوصول الى مصالحهم، وهؤلاء بدأوا يتكاثرون في الآونة الاخيرة.

اصبحنا نضع ايدينا على قلوبنا خوفا على الكويتيين المخلصين الشرفاء الذين لا ينتمون لغير الكويت كلما صدر قرار بتعيين وكيل وزارة او وكيل مساعد في الوزارات التي يسيطر عليها وزراء التأسلم السياسي.. ونضع ايدينا على قلوبنا اكثر من صمت من بيدهم القرار في محاولة لتفسير هذا الصمت بعيدا عن فكرة «المؤامرة» وعقد الصفقات السياسية..!!

الكويت لا تستحق كل هذا العبث.

د. احمد الربعي

جينات الكلام..

واشنطن - ا ف ب - تمكن باحثون بريطانيون من تحديد مورثة يعتقد انها تتحكم بتطور القدرة على الكلام عند الانسان من خلال دراسة افراد من عائلة واحدة يعانون من صعوبات في الكلام.

نداء

الى الجهات المعنية بوزارة الداخلية لوضع حد لظاهرة حراجات السيارات التي أصبحت تنتشر في الاحياء السكنية وقرب مواقف المساجد.

غير معقول

ان يتم التعامل مع اخبار تصعيد الموقف العراقي مع الامم المتحدة بشكل غير مسؤول ويعتمد على مبدأ الاثارة على حساب المصلحة الوطنية.

اصفر.. احمر.. ازرق

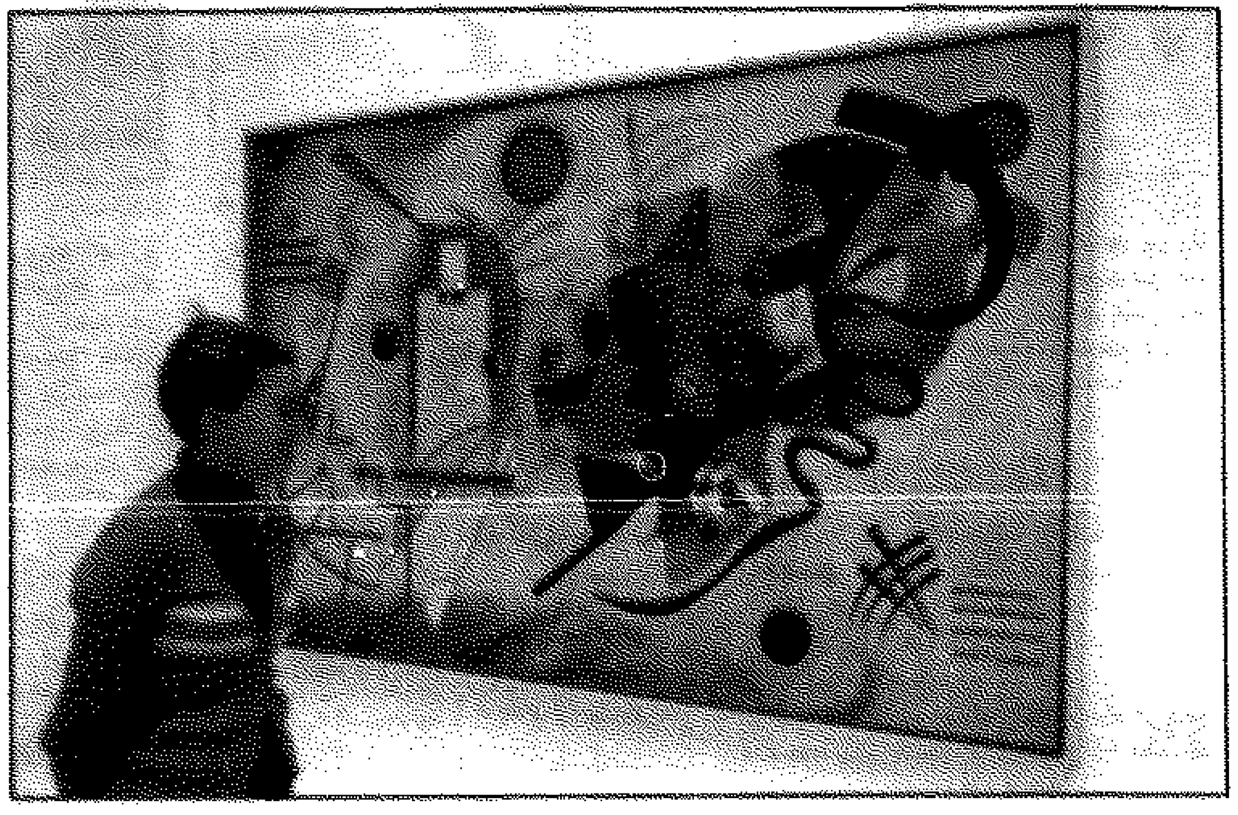

● سيدة روسية تتأمل لوحة للفنان الروسي فاسيلي كاندينسكي رسمها عام ١٩٢٥ واللوحة مسماة «اصفر، احمر، ازرق»

٤ عمليات جراحية في جسد سماح انور

القاهرة - القبس:

قال الاطباء الذين اجروا ٤ عمليات جراحية في وجه وجسد الفنانة سماح انور في ساعة متأخرة من مساء السبت، ان حالتها بدأت في التحسن.

وكانت سماح انور قد تعرضت لحادث مروري هشم سيارتها اثر اصطدامها بعمود انارة وهي في طريق عودتها الى منزلها بعد انتهاء عرض مسرحية «باللو» التي تشارك في بطولتها، وتم نقلها الى العناية المركزة في احد مستشفيات مصر الجديدة، بعد ان شاهد الحادث احد المارة وابلغ عنه.

وافادت التحقيقات في اسباب الحادث عن وجود لفافات من احد النباتات في صندوق سيارتها يشتبه بانه نبات مخدر، وتم تحريزه وتحويله الى معامل التحليل لمعرفة ماهيته.

وقد نفت سماح انور علاقتها بهذا النبات، وقالت ان سبب الحادث يعود الى الارهاق والتعب الذي تعاني منه بسبب انشغالها في تصوير اعمال تلفزيونية وعرض مسرحية «باللو» اضافة الى وضع نظارات طبية بسبب ضعف نظرها، وكذلك لوجود سحابة اضعفت الرؤية امامها.

وصباح امس الاحد، قام عدد من الفنانين بزيارتها في المستشفى بعد ان علموا بالحادث الذي تعرضت له.

● سماح انور

الرقابة المصرية تمنع اشرطة الفنانات «التائبات»

القاهرة - ا ف ب - منعت الرقابة المصرية توزيع شرائط فيديو تروي على حلقات سيرة عدد من الفنانات اللواتي اعتزلن العمل الفني وتحجبن بدعوى ان ذلك يشكل اساءة الى مصلحة الدولة العليا.

وقال رئيس «الادارة المركزية للرقابة على المصنفات الفنية» علي ابو شادي ان الرقابة قررت منع توزيع هذه الشرائط في مصر لانها «تتعارض مع مصلحة الدولة العليا وتشكل اساءة الى العاملين في الحقل الفني».

واوضح ابو شادي ان الرقابة اعترضت بشكل خاص على عنوان هذه الحلقات التي انتجتها شركة سعودية بالاشتراك مع شركة مصرية يمتلكها الفنان حسن يوسف تحت عنوان «الذين اهتدوا.. فنانات تائبات».

وقال «ان القول ان تلك الفنانات اهتدين وانهن تائبات يعني ان الباقيات غير مهتديات ولا تائبات وانهن على ضلال. وهذا يحمل اساءة الى مجموع الممثلين والفنانين وبالتالي الى مصلحة البلاد التي ترعى الفن».

غراميات دي كليرك

جوهانسبورغ - ا ف ب - بعد ايام قليلة من اعتراف فريدريك ويليام دي كليرك رئيس جنوب افريقيا السابق بارتباطه بعلاقة غرامية مع ايليتا جورجياديس زوجة صديقه اليوناني توني جورجياديس تحدثت ايليتا البالغة من العمر ٤٩ عاما صراحة عن علاقتها مع دي كليرك ٦١ عاما مشيرة الى ان ارتباطها العاطفي بالرئيس السابق بدأ في عام ١٩٩٤ عندما كان دي كليرك وزوجته ماريكا يقومان برحلة بحرية في مياه البحر الابيض المتوسط على متن يخت يملكه زوجها. وقالت ايليتا في مقابلة صحفية اجريت معها على متن طائرة اقلتها يوم امس من جنوب افريقيا الى اليونان ونشرت تفاصيلها اليوم انها لم تكن تتطلع للارتباط عاطفيا بأحد لكنها اقتنت يوما لتجد نفسها قد وقعت في حب دي كليرك. واضافت بانها وزوجها توني تعرفا على دي كليرك وزوجته ماريكا للمرة الاولى في العام ١٩٩٨ وانهما التقيا مرات عديدة عندما كان دي كليرك يشغل منصب رئيس الجمهورية وان اعجابها به تزايد تدريجيا الى ان اصبحت العلاقة بينهما وثيقة للغاية.

وقالت انها حاولت كبح مشاعرها تجاه دي كليرك وان دي كليرك فعل الشيء نفسه الا انهما عجزا وان الحب كان اقوى من ان يخفت في قلبيهما.

واضافت ايليتا وهي ام لثلاثة ابناء احدهما في الخامسة والعشرين والاخرى في الخامسة عشرة وابن في الثالثة والعشرين بان حبها لدي كليرك كان رحلة تدريجية وسرية. وقالت انهما اتفقا منذ عامين على ان يضعا حدا لعلاقتهما وقررا الابتعاد بعضهما او يلتقيا الا ان ذلك لم يحصل حيوا بقي ... القائد.

هدية العيد من لؤلؤة الهديب
اشتر نظارتين بـ 20 د.ك
واحصل على الثالثة هدية

الوفيات

● مشاعل محمد جمعان الدويلة، زوجة عبد نصار علي الرشيدي (٢٣ عاماً)، العارضية، ق٨، ش٧، ج٧، م٧، ت: ٤٨٨٤٣٥٥.

● محمد ابراهيم حسين الجاسم (٥١ عاماً)، الفيحاء، ق٧، ش ابن هاني م٣٦، ت: ٢٥٤٤٨٧٣.

● سجيل خلف مناور الخيوطي الحربي (٦٧ عاماً)، الدوحة، ق٤، ش٨، م٩، ت: ٤٨٧٧٨٩٦.

● وضحة حمد يوسف العدواني ارملة سعود صالح النخيل (٩٦ عاماً)، للرجال: ديوان العدواني السرة، ق٩، ش٩، م٤٣٤، ت: ٥٣٤٤٣١٦، للنساء: الروضة، ق١، ش١٣، م١٥، ت: ٢٥١٠٣٢٢.

● سيف بن فهيد محمد رضوه العجمي (١٦ عاماً)، غرب النفاس، ق٣، م١٧٠، ت: ٣٨٤٣٦٣٥.

● عبدالمحسن عبدالكريم [illegible] (٧٠ عاماً)، التشييع صباح اليوم، للرجال: ديوان الغريقي الشويخ، ت: ٤٨٣٠٦٠٢، للنساء: الروضة، ق١، ش١٠، م١٩، ت: ٢٥٦٠٩٧٦.

الطقس

طقس معتدل، الرياح شمالية شرقية خفيفة الى معتدلة السرعة (١٠ - ٢٨ كم/ ساعة)، تتراوح درجة الحرارة بين ١٩ (العظمى) و٨ (الصغرى)، ونسبة الرطوبة ٨٢٪.

البحر

● أعلى مد: ٣,٤٤ صباحاً - ٤,٢٠ مساء.

● أدنى جزر: ١٠,٠٩ صباحاً - ١٠,٥٥ مساء.

حالة البحر: خفيف الى معتدل الموج (١ - ٢ قدم).

حول استجواب الاعلام

بقلم: سياسي قديم

ليس هناك من يؤيد ادخال الكتب التي تشكل مساسا بالذات الالهية وتخدش الحياء العام وتتنافى مع ابسط المفاهيم الاسلامية والاجتماعية الى الكويت.

كما ان حق النائب في الاستجواب امر لا يختلف عليه اثنان، فهو احدى المقومات الاساسية للنظام الديموقراطي.

الا انني ضد اقحام هذا الموضوع في صراع اللعبة السياسية ومراكز النفوذ لان مادة الاستجواب قضية محسومة الا اذا كان الهدف من الاستجواب هو مجرد كسب مواقع ومواقف انتخابية سياسية ضيقة الافق محدودة الفائدة العملية.

والاستجواب المطروح هذه الايام لوزير الاعلام من ثلاثة من ممثلي الاحزاب الدينية بشكل، بعد قراءة متأنية لمحتواه عدة نقاط سلبية ابرزها:

اولا: الاعلان عن تقديمه الى الرئيس السعدون وحتى قبل انتهاء اللجنة البرلمانية المشكلة للتحقيق في الموضوع يشكل في حد ذاته تسرعا سياسيا وخرقا لابسط ادبيات العمل والممارسة السياسية.. ولعل في قلة خبرة مقدميه مايفسر هذا التسرع.

ثانيا: ليس في الاستجواب مادة جديدة من حيث المضمون او الابعاد او الملامة السياسية.

ثالثا: اعتذار وزير الاعلام واعترافه بالخطأ واتخاذ الخطوات العملية لدرء مثل هذا التجاوز مستقبلا واعادة تشكيل اللجنة قد تحقق من خلال الضوابط الجديدة.

ويكفي دائما في ظروف الـ"سل السياسي" "الاتفاق على آليات محددة لضبط السلبيات".

رابعا: تفوح من مادة الاستجواب نزعة الانتقائية والتسلط فالانتقائية في الانتقاص من عمل وزارة الاعلام واجهزتها تشكل ابرز سلبيات وضعف هذا الاستجواب.

والتسلط في التفسير ولي المعاني والتوجهات بضمان الاستجواب في اطار من الحكم المسبق الذي يحاكم النفوس قبل اعلان الحقائق. وهذا الامر يشكل سقوطا ادبيا وسياسيا لمقدميه.

خامسا: ليس في الكويت من لم يعلم بظروف ادخال هذه المنشورات وليس هناك من يؤيد ادخالها وتم ايضاح الموقف الرسمي منها بصورة لاتحتمل اللبس ويظهر، والله أعلم، ان تحويلها الى دائرة الضوء السياسي أي نقل الخطأ الاداري التنفيذي الى لعبة الكسب السياسي عبر المشروع هو أهم بكثير من محتوى الاستجواب.

فالمتاجرة السياسية بالدين سلاح ذو حدين تظهر آثاره واضحة في كثير من المجتمعات التي عانت وتعاني من ظروف التحول السياسي والاجتماعي.

سادسا: هناك خلط متعمد من مقدمي الاستجواب بين وزارة الاعلام ومحتوى هذه الكتب الساقطة، لايهام القارئ بأن الوزارة تشجع هذا النوع من الكتابات، ولايخفى على اي مراقب سياسي ادوار بعض الاحزاب والتجمعات، سوء النية، ومحاولة اثارة الشارع الكويتي لتحقيق مكاسب شخصية سياسية، على حساب هدم مؤسسة اعلامية كاملة.

سابعا: هذا الاستجواب ينزع نحو الغطرسة الفكرية واللغوية والسياسية.. نعم الاستجواب حق دستوري ولكن اين ومتى يستخدم؟! فهل يقبل شرطي مرور ان يقفل الطريق السريع للتفتيش على اجازات القيادة ودفاتر السيارات لمجرد انه يملك هذا الحق!

ثامنا: نحن شعب مسلم ملتزم بالدين ومفاهيم العلاقات الاجتماعية الحميدة منذ بداية نشأة الكويت قبل حوالي ٣٠٠ عام.. ويخرج هذا الاستجواب بالشكل المقدم فيه الى الوصاية الفكرية والدينية والى تسطيح العمل السياسي لاغراض ومواقع خاصة باحزاب دينية تعمل تحت ستار العمل العام!

تاسعا: يمتاز هذا الاستجواب دون غيره من الاستجوابات الستة عشر السابقة في تاريخ العمل النيابي بأن مادته ومحتواه ليسا من فعل اجهزة وزارة الاعلام او وزير الاعلام.. صحيح ان احدا لايقر ماجاء في مادة الكتب المنحرفة، ولكن الصحيح ان احدا في وزارة الاعلام او اجهزتها لم يقم بتأليفها او طبعها او نشرها او توزيعها او دعمها ماليا.. والخطأ وحسن النية في اجازة ادخالها ثم الاقرار السياسي بذلك وتجاوزه بالضوابط الادارية والفنية والقانونية امر يجب ان يحسب لصالح الوزير لا ضده.

عاشرا: تكتيك تقديم الاستجواب ومادته يظهران بوضوح لهفة وتسرع مقدميه للبروز السياسي وايجاد مكان واضح لنفوذهم في الممارسة السياسية مما يحرج حركاتهم التي تعمل ضمن مفهوم التوازن السياسي ولعل تزايد المعارضة النيابية لهذا الاستجواب قبل مضي وقت طويل من تقديمه يوضح الاحراج الذي يقع فيه هؤلاء النواب مما سيجعل الاستجواب برمته في صدى سياسي مستوحى من العصور الوسطى الاوروبية الا وهو الغاية تبرر الوسيلة.

50% 50%
echo SISLEY